



แผนพัฒนาท้องถิ่น (พ.ศ.๒๕๖๖ – ๒๕๗๐)

องค์การบริหารส่วนตำบลแก้มอัน
อำเภอจอมบึง จังหวัดราชบุรี

ภาคผนวก

คำนำ

ด้วยกระทรวงมหาดไทยพิจารณาแล้วเห็นว่า พระราชกฤษฎีกาว่าด้วยการบริหารงานจังหวัดและกลุ่มจังหวัดแบบบูรณาการ พ.ศ.๒๕๕๑ มาตรา ๑๙ วรรคสาม กำหนดให้เมื่อแผนพัฒนาจังหวัดได้รับความเห็นชอบจากคณะรัฐมนตรีและประกาศใช้แล้วการจัดทำแผนพัฒนาท้องถิ่นขององค์กรปกครองส่วนท้องถิ่นและการดำเนินกิจการของจังหวัดและหน่วยงานของรัฐที่เกี่ยวข้องต้องสอดคล้องกับแผนพัฒนาจังหวัดดังกล่าวประกอบกับระเบียบสำนักนายกรัฐมนตรีว่าด้วยการบริหารงานเชิงพื้นที่แบบบูรณาการ พ.ศ.๒๕๖๐ ข้อ ๗ กำหนดให้แผนพัฒนาจังหวัด แผนพัฒนากลุ่มจังหวัด และแผนพัฒนาภาคมีระยะเวลาห้าปี ดังนั้น เพื่อให้แผนพัฒนาท้องถิ่นขององค์กรปกครองส่วนท้องถิ่นในปัจจุบัน ซึ่งเป็นแผนพัฒนาท้องถิ่นที่มีความสอดคล้องและเชื่อมโยงกับแผนพัฒนาจังหวัด แผนพัฒนากลุ่มจังหวัด รวมทั้งแผนปฏิบัติราชการประจำปีจังหวัด แผนปฏิบัติราชการประจำปีกลุ่มจังหวัด ตลอดจนสามารถบูรณาการแผนงาน/โครงการ/กิจกรรม และงบประมาณในพื้นที่ได้อย่างมีประสิทธิภาพ อันจะก่อให้เกิดประโยชน์สูงสุดให้กับประชาชน จึงอาศัยอำนาจตามข้อ ๕ แห่งระเบียบกระทรวงมหาดไทยว่าด้วยการจัดทำแผนพัฒนาขององค์กรปกครองส่วนท้องถิ่นถือเป็นแนวทางปฏิบัติ

องค์การบริหารส่วนตำบลแก้มอัน จึงดำเนินการทบทวนแผนพัฒนาท้องถิ่น (พ.ศ.๒๕๖๖-๒๕๗๐) มีความสอดคล้องและเชื่อมโยงแผนพัฒนาในทุกระดับ ตั้งแต่แผนพัฒนายุทธศาสตร์ชาติ ๒๐ ปี แผนพัฒนาเศรษฐกิจและสังคมแห่งชาติ ฉบับที่ ๑๒ แผนพัฒนาภาค แผนพัฒนากลุ่มจังหวัด แผนพัฒนาจังหวัด และแผนพัฒนาขององค์กรปกครองส่วนท้องถิ่นในเขตจังหวัด เพื่อให้แผนพัฒนาท้องถิ่น ฉบับนี้ ได้ใช้เป็นแนวทางการจัดทำงบประมาณประจำปีและตอบสนองความต้องการของประชาชนในเขตองค์การบริหารส่วนตำบลแก้มอันอย่างมีประสิทธิภาพต่อไป

สำนักปลัด
งานวิเคราะห์นโยบายและแผน
โทร ๐-๓๒๗๓-๙๔๒๔

สารบัญ

ส่วนที่ ๑	สภาพทั่วไปและข้อมูลพื้นฐาน	หน้า
	๑. ด้านกายภาพ	๑
	๒. ด้านการเมือง/การปกครอง	๒
	๓. ประชากร	๓
	๔. สภาพทางสังคม	๔
	๕. ระบบบริการพื้นฐาน	๕
	๖. ระบบเศรษฐกิจ	๖
	๗. ศาสนา ประเพณี วัฒนธรรม	๖
	๘. ทรัพยากรธรรมชาติ	๗
ส่วนที่ ๒	ยุทธศาสตร์การพัฒนากองครักษ์ส่วนท้องถิ่น	
	๑. ความสัมพันธ์ระหว่างแผนพัฒนาระดับมหภาค	๘
	๒. ยุทธศาสตร์ขององค์กรปกครองส่วนท้องถิ่น	๔๙
	๓. การวิเคราะห์เพื่อพัฒนาท้องถิ่น	๕๕
ส่วนที่ ๓	การนำแผนพัฒนาท้องถิ่นไปสู่การปฏิบัติ	
	๑. ยุทธศาสตร์การพัฒนาและแผนงาน	๕๗
	๒. บัญชีสรุปโครงการพัฒนาท้องถิ่น แบบผ.๐๑	๕๙
	๓. รายละเอียดโครงการพัฒนาท้องถิ่น แบบผ.๐๒ (อบต.ดำเนินการเอง)	
	- ยุทธศาสตร์ที่ ๑	๖๑
	- ยุทธศาสตร์ที่ ๒	๘๑
	- ยุทธศาสตร์ที่ ๓	๙๖
	- ยุทธศาสตร์ที่ ๔	๙๘
	- ยุทธศาสตร์ที่ ๕	๑๐๒
	- ยุทธศาสตร์ที่ ๖	๑๐๕
	๔. รายละเอียดโครงการพัฒนาท้องถิ่น แบบผ.๐๒/๑ (โครงการที่เกินศักยภาพของอบต.)	
	- ยุทธศาสตร์ที่ ๑	๑๐๗
	๕. บัญชีครุภัณฑ์ แผนพัฒนาท้องถิ่น แบบผ.๐๓	๑๑๒
ส่วนที่ ๔	การติดตามและประเมินผล	
	๔.๑. การติดตามและประเมินผลยุทธศาสตร์	๑๑๕
	๔.๒. การติดตามและประเมินผลโครงการ	๑๒๐
	๔.๓. สรุปผลการพัฒนาท้องถิ่น	๑๒๕
	๔.๔. ข้อเสนอแนะในการจัดทำแผนพัฒนาท้องถิ่นในอนาคต	๑๒๗
	ภาคผนวก	

.....

ส่วนที่ ๑

สภาพทั่วไปและข้อมูลพื้นฐาน

๑. ด้านกายภาพ

๑.๑ ที่ตั้งของหมู่บ้านหรือตำบล

ตำบลแก้มอัน เป็นตำบลหนึ่งในจำนวน ๖ ตำบล ของอำเภอจอมบึง จังหวัดราชบุรี มีที่ทำการตั้งอยู่หมู่ที่ ๓ ห่างจากที่ว่าการอำเภอจอมบึงไปทางทิศตะวันตกของอำเภอจอมบึงระยะทางประมาณ ๒๙ กิโลเมตร การเดินทางเข้าสู่พื้นที่โดยทางรถยนต์ ใช้เส้นทางสายจอมบึง - ด้านทับตะโก ทางหลวงหมายเลข ๓๒๗๔ โดยมีอาณาเขตติดต่อกับตำบลต่างๆ ดังนี้

ทิศเหนือ	ติดต่อกับอำเภอด่านมะขามเตี้ย อำเภอท่าม่วง และอำเภอเมืองกาญจนบุรี
ทิศใต้	ติดต่อกับตำบลด้านทับตะโก และตำบลเบิกไพร
ทิศตะวันออก	ติดต่อกับตำบลเบิกไพร อำเภอโพธาราม และอำเภอท่าม่วง
ทิศตะวันตก	ติดต่อกับอำเภอสวนผึ้ง และอำเภอด่านมะขามเตี้ย

๑.๒ ลักษณะภูมิประเทศ

เป็นที่ราบลุ่มในตอนกลางของตำบลส่วนรอบนอกเป็นที่ราบสูงสลับเนินเขามีแม่น้ำลำภาชีไหลผ่าน ๔ หมู่บ้าน และลำห้วยท่าช้างไหลผ่าน ๔ หมู่บ้าน บริเวณพื้นที่ตอนกลางเหมาะกับการทำนาและบริเวณพื้นที่รอบนอกเหมาะกับการปลูกพืชไร่และเลี้ยงสัตว์

๑.๓ ลักษณะภูมิอากาศ

มี ๓ ฤดู ได้แก่ ฤดูร้อน ฤดูฝน และฤดูหนาว

๑.๔ ลักษณะของดิน

ตำบลแก้มอัน มีชุดดิน ๓ ชุด ได้แก่

- ชุดดินที่ ๖๗ (ชุดดินท่ายาง) สภาพพื้นที่ราบเรียบถึงคลื่นลอนลาดเล็กน้อย ความลาดชัน ๐.๕% เป็นดินร่วนปนทราย สีน้ำตาลปนเทา ความลึก ๗๕ เซนติเมตรจากผิวดิน การระบายน้ำดีปานกลางมีน้ำขังในฤดูฝนประมาณ ๑-๒ เดือน ในฤดูฝนดินเปียกแฉะมากจนเป็นอุปสรรคต่อการเจริญเติบโตของพืชเหมาะสมต่อการปลูกอ้อย

- ชุดดินที่ ๖๘ (ชุดดินลาดหญ้าท่ายาง) เหมาะสำหรับปลูกพืชไร่ เช่น มันสำปะหลัง

- ชุดดินที่ ๗๖ (ชุดดินลาดชันเชิงซ้อน) เหมาะสมสำหรับปลูกป่าไม้และพืชไร่บางส่วน

๑.๕ ลักษณะของแหล่งน้ำ

- มีแหล่งน้ำธรรมชาติไหลผ่าน ได้แก่ แม่น้ำลำภาชี

๑.๖ ลักษณะของไม้และป่าไม้

พื้นที่ส่วนใหญ่เป็นป่าเบญจพรรณ

๒.ด้านการเมืองการปกครอง

๒.๑ เขตการปกครอง

ตำบลแก้มอ้น มีพื้นที่ประมาณ ๑๒๙.๕๑ ตารางกิโลเมตร หรือประมาณ ๘๐,๙๔๐ ไร่ โดยแบ่งเป็นเขตการปกครอง ๑๕ หมู่บ้าน ดังนี้

หมู่ที่ ๑ บ้านทุ่งแฝก	จำนวน	๑๙๙	ครัวเรือน
หมู่ที่ ๒ บ้านทุ่งแจง	จำนวน	๒๗๒	ครัวเรือน
หมู่ที่ ๓ บ้านแก้มอ้น	จำนวน	๕๙๖	ครัวเรือน
หมู่ที่ ๔ บ้านรางเฒ่า	จำนวน	๒๓๔	ครัวเรือน
หมู่ที่ ๕ บ้านวังปลา	จำนวน	๒๕๑	ครัวเรือน
หมู่ที่ ๖ บ้านหนองปากซู้	จำนวน	๑๕๐	ครัวเรือน
หมู่ที่ ๗ บ้านพุ่มวง	จำนวน	๒๗๑	ครัวเรือน
หมู่ที่ ๘ บ้านพุตะเคียน	จำนวน	๒๐๕	ครัวเรือน
หมู่ที่ ๙ บ้านสันดอน	จำนวน	๒๑๔	ครัวเรือน
หมู่ที่ ๑๐ บ้านทุ่งเคล็ด	จำนวน	๑๒๙	ครัวเรือน
หมู่ที่ ๑๑ บ้านโป่งกก	จำนวน	๑๑๙	ครัวเรือน
หมู่ที่ ๑๒ บ้านเขาแดน	จำนวน	๑๑๙	ครัวเรือน
หมู่ที่ ๑๓ บ้านท่าลาบ	จำนวน	๑๑๕	ครัวเรือน
หมู่ที่ ๑๔ บ้านห้วยสำโรง	จำนวน	๑๓๗	ครัวเรือน
หมู่ที่ ๑๕ บ้านห้วยตาม่วง	จำนวน	๒๖๒	ครัวเรือน
รวม	จำนวน	๓,๒๗๔	ครัวเรือน

๒.๒ การเลือกตั้ง

การเลือกตั้งผู้บริหารและสมาชิกสภาองค์การบริหารส่วนตำบล ตามพระราชบัญญัติสภาตำบลและองค์การบริหารส่วนตำบล พ.ศ. ๒๕๓๗ และที่แก้ไขเพิ่มเติมถึงปัจจุบัน มีจำนวน ๑๕ หมู่บ้าน หากมีการเลือกตั้งในครั้งหน้า จะมีผู้บริหารท้องถิ่น (นายกองค์การบริหารส่วนตำบล) จำนวน ๑ คน จะมีการเลือกตั้งสมาชิกสภาองค์การบริหารส่วนตำบล หมู่บ้านละ ๑ คน ๑๕ หมู่บ้าน รวมเป็น ๑๕ คน

๓.ประชากร

๓.๑ ข้อมูลเกี่ยวกับจำนวนประชากร

ประชากรทั้งสิ้น จำนวน ๙,๙๑๐ คน แยกเป็นชาย ๔,๙๖๓ คน หญิง ๔,๙๔๗ คน มีความหนาแน่นเฉลี่ย ๗๖.๕๒ คนต่อตารางกิโลเมตร (ข้อมูล ณ เดือนมิถุนายน ๒๕๖๔)

หมู่ที่	หมู่บ้าน	ประชากร		รวม (คน)	หลังคาเรือน
		ชาย (คน)	หญิง (คน)		
๑	ทุ่งแฝก	๒๘๘	๒๗๖	๕๖๔	๑๙๙
๒	ทุ่งแจง	๔๘๗	๔๖๗	๙๕๔	๒๗๒
๓	แก้มอ้น	๗๘๓	๗๖๘	๑,๕๕๑	๕๙๖
๔	รางเฒ่	๓๔๐	๓๖๐	๗๐๐	๒๓๔
๕	วังปลา	๓๘๓	๓๙๖	๗๗๙	๒๕๑
๖	หนองปากซู้	๒๖๗	๒๕๗	๕๒๔	๑๕๐
๗	พุ่มวง	๔๒๑	๔๖๐	๘๘๑	๒๗๑
๘	พุดะเคียน	๒๒๙	๒๓๒	๔๖๑	๒๐๕
๙	สันดอน	๓๔๗	๓๓๔	๖๘๑	๒๑๔
๑๐	ทุ่งเคล็ด	๒๒๗	๒๒๓	๔๕๐	๑๒๙
๑๑	โป่งกก	๑๖๘	๑๖๙	๓๓๗	๑๑๙
๑๒	เขาแดน	๑๘๘	๑๙๒	๓๘๐	๑๑๙
๑๓	ท่าลาบ	๑๘๕	๑๙๓	๓๗๘	๑๑๕
๑๔	ห้วยสำโรง	๒๓๔	๒๓๙	๔๗๓	๑๓๗
๑๕	ห้วยตาม่วง	๔๒๐	๓๘๑	๘๐๑	๒๖๓
รวม		๔,๙๖๓	๔,๙๔๗	๙,๙๑๐	๓,๒๗๔

หมายเหตุ (๙,๙๑๐ คน หากรด้วย พื้นที่รวมตำบลแก้มอ้น ๑๒๙.๕๑ ตารางกิโลเมตร)

๓.๒ ช่วงอายุและจำนวนประชากร

ประชากรส่วนใหญ่อยู่ในวัยทำงาน ๓๕ - ๕๕ ปี

๔. สภาพทางสังคม

๔.๑ การศึกษา

๑.๑ องค์การบริหารส่วนตำบลแก้มอัน มีโรงเรียนในพื้นที่ จำนวน ๙ แห่ง ดังนี้
- โรงเรียนที่สอนตั้งแต่ระดับประถมศึกษาปีที่ ๑-๖ และมีมัธยมศึกษาปีที่ ๑-๓
มีจำนวน ๑ แห่ง ได้แก่

๑. โรงเรียนมหาราช ๗ (ขยายโอกาสทางการศึกษา)
- โรงเรียนระดับประถมศึกษา มีจำนวน ๘ แห่ง ได้แก่
 ๑. โรงเรียนบ้านทุ่งแจง
 ๒. โรงเรียนบ้านรางเฒ่
 ๓. โรงเรียนบ้านวังปลา
 ๔. โรงเรียนบ้านหนองปากซู้
 ๕. โรงเรียนบ้านพุ่มวงราษฎร์บำรุง
 ๖. โรงเรียนบ้านพุตะเคียน
 ๗. โรงเรียนบ้านสันดอน
 ๘. โรงเรียนบ้านทุ่งแฝก

๑.๒ มีศูนย์พัฒนาเด็กเล็ก จำนวน ๑ แห่ง ได้แก่ ศูนย์พัฒนาเด็กเล็กบ้านแก้มอัน

๔.๒ สาธารณสุข

- โรงพยาบาลส่งเสริมสุขภาพตำบลแก้มอัน ๓ แห่ง
- ศูนย์สาธารณสุขมูลฐานชุมชน ๑๕ แห่ง

๔.๓ อาชญากรรม

-

๔.๓ ยาเสพติด

- พื้นที่เฝ้าระวังปัญหายาเสพติด มีพื้นที่เฝ้าระวัง คือ หมู่ที่ ๑ บ้านทุ่งแฝก
- หมู่ที่ ๒ บ้านทุ่งแจง
- หมู่บ้านท่าลาบ หมู่ ๑๓

๔.๔ การสังคมสงเคราะห์

-

๕.ระบบบริการพื้นฐาน

๕.๑ การคมนาคมขนส่ง

มีถนนลาดยางแอสฟัลท์ฯ ถนนคอนกรีตเสริมเหล็กและถนนลูกรัง

หมู่ที่	จำนวน สายทางรวม (สาย)	ถนนลาดยางแบบ แอสฟัลต์ติกคอนกรีต (สาย)	ถนนคอนกรีต เสริมเหล็ก (สาย)	ถนนลูกรัง (สาย)
๑	๔	-	๓	๑
๒	๔	๑	๒	๑
๓	๕	๒	๒	๑
๔	๔	๑	๓	-
๕	๑	-	๑	-
๖	๒	-	๒	-
๗	๔	-	๓	๑
๘	๔	๑	๓	-
๙	๒	-	๒	-
๑๐	๑	-	๑	-
๑๑	-	-	-	-
๑๒	๑	-	๑	-
๑๓	๒	๑	-	๑
๑๔	๓	๑	๑	๑
๑๕	๑	-	๑	-
รวม	๓๘	๗	๒๕	๖
ถนนเชื่อมต่อระหว่างหมู่บ้าน		๗	-	๑๑
ถนนเชื่อมระหว่างตำบล		๑๐	-	๒
ถนนในการรับผิดชอบของ หน่วยงานอื่น		๑๔	๒๕	๑๙

๕.๒ การไฟฟ้า

มีระบบไฟฟ้าครอบคลุมภายในตำบลร้อยละ ๙๕

๕.๓ การประปา

มีระบบประปาบาดาลหมู่บ้านร้อยละ ๙๐

๕.๔ โทรศัพท์

- ปัจจุบันทุกหมู่บ้าน ใช้โทรศัพท์เคลื่อนที่เป็นส่วนใหญ่
- โทรศัพท์สาธารณะ จำนวน ๑๔ แห่ง

๕.๕ ไปรษณีย์หรือการสื่อสารหรือการขนส่ง และวัสดุ ครุภัณฑ์ (Logistics)

ที่ทำการไปรษณีย์ที่ใกล้ที่สุด ได้แก่ ที่ทำการไปรษณีย์อำเภอจอมบึง จังหวัดราชบุรี ตั้งอยู่ทางทิศตะวันออกเฉียงของตำบลแก้มอัน ระยะทางห่างจากตำบลแก้มอัน ประมาณ ๒๙ กิโลเมตร

๖.ระบบเศรษฐกิจ

๖.๑ การเกษตร

ราษฎรส่วนใหญ่ประมาณร้อยละ ๘๐ ประกอบอาชีพทำการเกษตรกรรมได้แก่ ทำนา ปลูกข้าว พืชไร่ พืชผัก ไม้ผล ไม้ยืนต้น ไม้ดอกไม้ประดับ พืชสมุนไพร

๖.๒ การประมง

-

๖.๓ การปศุสัตว์

ตำบลแก้มอัน มีการปศุสัตว์ คือ การเลี้ยงโค สุกร แพะ ไก่

๖.๔ การบริการ

หน่วยธุรกิจในเขตองค์การบริหารส่วนตำบลแก้มอัน

- ปิมน้ำมัน	๒	แห่ง
- ถังน้ำมันบนดิน (แบบหลอด)	๔	แห่ง
- ก๊าซหุงต้ม	๕	แห่ง
- โรงงานอุตสาหกรรม	๒	แห่ง
- โรงสี	๒	แห่ง
- ลานมัน	๓	แห่ง
- รีสอร์ท	๑	แห่ง
- ร้านเสริมสวย	๘	แห่ง

๖.๕ การท่องเที่ยว

-

๖.๖ อุตสาหกรรม

- โรงงานอุตสาหกรรมผลิตปูนขาว (โดโลไมท์)
- โรงงานผลิตอาหารสัตว์

๖.๗ การพาณิชย์และกลุ่มอาชีพ

- กลุ่มตู้จำหน่ายเหรียญ ม.๑-๑๕

๖.๘ แรงงาน

แรงงานส่วนใหญ่รับจ้างทำการเกษตร และรับจ้างทำงานโรงงานอุตสาหกรรมนอกพื้นที่ และมีแรงงานต่างด้าวเข้ามารับจ้างในโรงงานอุตสาหกรรมผลิตอาหารสัตว์ในพื้นที่ตำบล

๗.ศาสนา ประเพณี วัฒนธรรม

๗.๑ การนับถือศาสนา

ราษฎรส่วนใหญ่ นับถือศาสนาพุทธ โดยมีข้อมูลศาสนสถาน ดังนี้

มีวัดจำนวน ๖ แห่ง สำนักสงฆ์ ๔ แห่ง และมีสำนักปฏิบัติธรรม ๑ แห่ง ได้แก่

๑. วัดแก้มอัน	หมู่ที่ ๓
๒. วัดรางเฒ่า	หมู่ที่ ๔
๓. สำนักสงฆ์วังปลา	หมู่ที่ ๕
๔. วัดหนองปากซัง	หมู่ที่ ๖
๕. สำนักสงฆ์พุตะเคียน	หมู่ที่ ๘
๖. วัดอัมพวัน	หมู่ที่ ๑๑
๗. สำนักสงฆ์โป่งกก	หมู่ที่ ๑๑
๘. สำนักสงฆ์เขารัง	หมู่ที่ ๑๑

๙. วัดเขาแดน	หมู่ที่ ๑๒
๑๐. วัดทุ่งแฝกเจริญธรรม	หมู่ที่ ๑๕
๑๑. สำนักปฏิบัติธรรมถีนกาขาว	หมู่ที่ ๑๕

๗.๒ ประเพณีและงานประจำปี

- ช่วงเดือนเมษายน ประเพณีวันสงกรานต์ ถือเป็นวันขึ้นปีใหม่แบบไทย ดังนั้นเมื่อใกล้ถึงวันสงกรานต์จะมีการเตรียมทำความสะอาดบ้านเรือน ทำบุญตักบาตรในวันสงกรานต์ จัดพิธีสงฆ์ พระพุทธรูป สรงน้ำพระสงฆ์ รดน้ำดำหัวผู้สูงอายุเพื่อขอพรผู้ใหญ่และเป็นการระลึกถึงพระคุณ

- ประเพณีเสนเฮือนหรือประเพณีเสนผืนเรือน เนื่องจากชาวไทยทรงดำนับถือผีบรรพบุรุษ เพราะเชื่อว่าถ้าได้ เช่นผีบรรพบุรุษแล้วผีบรรพบุรุษจะมาปกป้องรักษาลูกหลานเครือญาติให้เกิดความสุขความเจริญ จึงได้เชิญผีบรรพบุรุษมาไว้บนเรือนในห้องที่เรียกว่า "กะลือห้อง" มุมหนึ่งของเสอบ้านในห้องนั้นเป็นที่เช่นไหว้ผีเรือนทุก ๆ ๑๐ วัน เรียกว่า ป่าดตง โดยมีแก้วน้ำ และขามข้าววางอยู่เป็นประจำ

๗.๓ ภูมิปัญญาท้องถิ่น ภาษาล้าน

ภูมิปัญญาท้องถิ่นที่โดดเด่น คือ

- ปราชญ์สมุนไพร หมู่ที่ ๑๕

ภาษาล้าน คือ

- ภาษากลาง และภาษาลาวโห่งของชุมชนเผ่าไทยทรงดำ

๗.๔ สินค้าพื้นเมืองและของที่ระลึก (Otop)

สินค้าพื้นเมืองและของที่ระลึกที่โดดเด่น คือ

- ตะกร้าสานพลาสติก และผลิตภัณฑ์ทางการเกษตร เช่น ข้าวโพด มะม่วง พืชผัก ฯลฯ

๘. ทรัพยากรธรรมชาติ

๘.๑ น้ำ

แหล่งน้ำธรรมชาติ

- มีแหล่งน้ำธรรมชาติไหลผ่าน ได้แก่ แม่น้ำลำภาชี

- ลำน้ำ,ลำห้วย จำนวน ๑๗ แห่ง

- คลอง,หนอง,บึง จำนวน ๑๓ แห่ง

แหล่งน้ำที่สร้างขึ้น

- ฝาย จำนวน ๒๒ แห่ง

- บ่อน้ำบาดาล จำนวน ๖๕ แห่ง

- ระบบประปาหมู่บ้าน จำนวน ๒๙ แห่ง

- สระน้ำสาธารณะ จำนวน ๑๐๕ แห่ง

- ถังเก็บน้ำฝน จำนวน ๔๒ แห่ง

- บ่อน้ำตื้น จำนวน ๙๕ แห่ง

- อ่างเก็บน้ำ จำนวน ๓ แห่ง

๘.๒ ป่าไม้

ในพื้นที่ส่วนใหญ่เป็นป่าเบญจพรรณ

๘.๓ ภูเขา

พื้นที่ส่วนใหญ่เป็นภูเขาสลับกับพื้นที่ราบและป่าเสื่อมโทรม

๘.๔ คุณภาพของทรัพยากรธรรมชาติ

ป่าไม้เสื่อมโทรมบางส่วน

ส่วนที่ ๒

ยุทธศาสตร์ขององค์กรปกครองส่วนท้องถิ่น

๑. ความสัมพันธ์ระหว่างแผนพัฒนาระดับมหภาค

๑. แผนยุทธศาสตร์ชาติ ๒๐ ปี

การจัดทำแผนพัฒนาขององค์การบริหารส่วนตำบลต้องมีความสัมพันธ์ระหว่างแผนยุทธศาสตร์ชาติ เพื่อขับเคลื่อนการพัฒนาประเทศไปสู่ความมั่นคง มั่งคั่ง และยั่งยืน โดยแผนยุทธศาสตร์ชาติ ๒๐ ปี ของประเทศไทย กำลังอยู่ระหว่างการการเสนาอร่างกรอบยุทธศาสตร์ชาติต่อที่ประชุมคณะกรรมการจัดทำยุทธศาสตร์ชาติ ซึ่งขณะนี้อยู่ระหว่างการดำเนินการปรับปรุงร่างกรอบยุทธศาสตร์ชาติ ตามมติที่ประชุมคณะกรรมการจัดทำร่างยุทธศาสตร์ชาติ โดยร่างกรอบยุทธศาสตร์ชาติ ๒๐ ปี (พ.ศ. ๒๕๖๐ – ๒๕๗๙) สรุปร้อยได้ ดังนี้

คณะรัฐมนตรีได้มีมติเมื่อวันที่ ๓๐ มิถุนายน ๒๕๕๘ เห็นชอบให้มีการจัดตั้งคณะกรรมการจัดทำยุทธศาสตร์ชาติ มีอำนาจหน้าที่ในการจัดทำร่างยุทธศาสตร์ชาติระยะ ๒๐ ปี เพื่อใช้ในการขับเคลื่อนการพัฒนาประเทศสู่ความมั่นคง มั่งคั่ง และยั่งยืน และให้เสนาอร่างยุทธศาสตร์ชาติระยะ ๒๐ ปี ให้คณะรัฐมนตรีพิจารณาให้ความเห็นชอบเพื่อใช้เป็นกรอบในการดำเนินงานในระยะที่ ๒ ของรัฐบาล (ปี ๒๕๕๘ - ๒๕๕๙) และกรอบการปฏิรูปในระยะที่ ๓ (ปี ๒๕๖๐ เป็นต้นไป) คณะกรรมการจัดทำยุทธศาสตร์ชาติได้แต่งตั้งคณะอนุกรรมการ ๒ คณะ ได้แก่ (๑) คณะอนุกรรมการจัดทำยุทธศาสตร์และกรอบการปฏิรูป เพื่อจัดทำร่างกรอบยุทธศาสตร์ชาติระยะ ๒๐ปี และ (๒) คณะอนุกรรมการจัดทำแผนปฏิบัติการตามแนวทางการปฏิรูปประเทศเพื่อจัดทำร่างแผนปฏิบัติการตามแนวทางการปฏิรูปประเทศ (Roadmap) ภายใต้ยุทธศาสตร์ชาติระยะ ๒๐ ปี

คณะอนุกรรมการจัดทำยุทธศาสตร์และกรอบการปฏิรูปได้ดำเนินการยกร่างกรอบยุทธศาสตร์ชาติระยะ ๒๐ ปี ตามแนวทางที่คณะรัฐมนตรีกำหนด โดยได้มีการนำความคิดเห็นและข้อเสนอแนะจากกรรมการจัดทำยุทธศาสตร์ชาติที่มาจากหลายภาคส่วน ได้แก่ ภาคราชการ ภาคเอกชน ภาคการเมือง และ นักวิชาการ รวมถึงได้พิจารณานำข้อคิดเห็นจากสภาพปฏิรูปแห่งชาติ และความคิดเห็นจากภาคประชาชนมาเป็นข้อมูลในการยกร่างยุทธศาสตร์ชาติด้วย และได้นำเสนาอร่างกรอบยุทธศาสตร์ชาติระยะ ๒๐ ปี ต่อที่ประชุมคณะกรรมการจัดทำยุทธศาสตร์ชาติ ซึ่งขณะนี้อยู่ระหว่างการดำเนินการปรับปรุงร่างกรอบยุทธศาสตร์ชาติตามมติที่ประชุมคณะกรรมการจัดทำยุทธศาสตร์ชาติในการดำเนินการขั้นต่อไป คณะกรรมการจัดทำยุทธศาสตร์ชาติจะนำเสนาอร่างกรอบยุทธศาสตร์ชาติเพื่อขอความเห็นชอบจากคณะรัฐมนตรีและจะได้มีการรับฟังความคิดเห็นจากประชาชน ก่อนที่จะนำเสนอต่อสภานิติบัญญัติแห่งชาติให้ความเห็นชอบกรอบยุทธศาสตร์ชาติ มาใช้เป็นกรอบในการกำหนดทิศทางในการบริหารประเทศภายในเดือนตุลาคม ๒๕๕๙ ซึ่งเป็นช่วงเวลาของการประกาศใช้แผนพัฒนาเศรษฐกิจและสังคมแห่งชาติ ฉบับที่ ๑๒ (ตุลาคม ๒๕๕๙ - กันยายน ๒๕๖๔) นอกจากนี้หน่วยงานต่าง ๆ จะได้นำแผนพัฒนาเศรษฐกิจและสังคมแห่งชาติ ซึ่งเป็นแผนระยะ ๕ ปี มาถ่ายทอดลงสู่แผนปฏิบัติการระดับกระทรวงและแผนพัฒนารายสาขาในระหว่างที่กลไกการจัดทำยุทธศาสตร์ชาติตามร่างรัฐธรรมนูญฉบับใหม่อยู่ระหว่างการดำเนินการ

๒. สาระสำคัญ

๒.๑ สภาพแวดล้อม

ในช่วงทศวรรษที่ผ่านมา กระแสการเปลี่ยนแปลงที่เกิดขึ้นในโลกเป็นไปอย่างรวดเร็วและในหลากหลายมิติทำให้ภูมิทัศน์ของโลกเปลี่ยนแปลงไปอย่างมีนัยยะสำคัญ โดยก่อให้เกิดโอกาสทั้งในด้านเศรษฐกิจ สังคม สิ่งแวดล้อม เทคโนโลยี และการเมืองของประเทศไทยแต่ขณะเดียวกันท่ามกลางความเปลี่ยนแปลงในด้านต่าง ๆ ก็มีปัจจัยเสี่ยงและภัยคุกคามที่ต้องบริหารจัดการด้วยความยากลำบากมากขึ้นกระแสทุนนิยมและการเปลี่ยนแปลงภูมิทัศน์เศรษฐกิจของโลกได้ส่งผลให้โครงสร้างเศรษฐกิจของประเทศไทยซึ่งเดิมมีโครงสร้างเศรษฐกิจในระบบ “เกษตรแบบพึ่งตนเอง” ต้องปรับตัวและเปลี่ยนไปเป็นระบบเศรษฐกิจที่ “พึ่งพาอุตสาหกรรมและการส่งออก” การพัฒนาในภาคเกษตรล่าช้ากว่าฐานการผลิตอื่น ๆ ที่อาศัยเทคโนโลยี สมัยใหม่มากขึ้นตามลำดับโดยเฉพาะอย่างยิ่งภายใต้

อิทธิพลของกระแสโลกาภิวัตน์และความก้าวหน้าอย่างรวดเร็วของเทคโนโลยีสารสนเทศ จึงมีปัญหาคความเหลื่อมล้ำทางด้านรายได้ระหว่างภาคการเกษตรกับภาคอุตสาหกรรมและระหว่างสังคมในเมืองและชนบทขยายวงกว้างขึ้น และปัญหาคความยากจนกระจุกตัวในกลุ่มเกษตรกรรายย่อยและในภาคชนบทรวมทั้งโอกาสในการเข้าถึงข้อมูลข่าวสารองค์ความรู้ แหล่งทุน และบริการทางสังคมที่มีคุณภาพสำหรับประชาชนที่อยู่ในพื้นที่ห่างไกลก็มีในวงแคบกว่า ในขณะที่การใช้เทคโนโลยีในภาคอุตสาหกรรมและบริการเองก็นับว่ายังอยู่ในกลุ่มประเทศที่ใช้เทคโนโลยีในระดับกลาง ๆ ซึ่งส่วนใหญ่ไม่สามารถพัฒนาได้เองภายในประเทศ ต้องนำเข้ามาจากต่างประเทศ โดยรวมประเทศไทยจึงยังใช้วัตถุดิบและแรงงานเข้มข้นในการเป็นจุดแข็งในการแข่งขันและขับเคลื่อนการเจริญเติบโตนอกจากนั้น ในอีกด้านหนึ่ง การเปลี่ยนแปลงภูมิทัศน์ของโลกและแรงขับเคลื่อนของเทคโนโลยีสมัยใหม่รวมทั้งความเชื่อมโยงอย่างใกล้ชิดของสังคมโลกได้ทำให้เกิดภัยคุกคามและความเสี่ยงด้านอื่น ๆ ที่ซับซ้อนขึ้น อาทิ การก่อการร้าย โรคระบาด เครือข่ายยาเสพติดข้ามชาติ และการก่อการร้าย อาชญากรรมข้ามชาติในรูปแบบต่าง ๆ ขณะที่การเปลี่ยนแปลงภูมิอากาศโลกก็มีความผันผวนรุนแรงขึ้น ซึ่งล้วนแล้วเป็นความเสี่ยงในการดำรงชีวิตของประชาชน การบริหารจัดการทางธุรกิจ และการบริหารราชการแผ่นดินของภาครัฐ

นอกจากนั้นในช่วงต้นศตวรรษที่ ๒๑ กระแสโลกาภิวัตน์ได้ทำให้ภูมิทัศน์ทางด้านเศรษฐกิจและสังคมของโลกเปลี่ยนแปลงจากเศรษฐกิจสังคมอุตสาหกรรมมุ่งสู่เศรษฐกิจสังคมดิจิทัล ในขณะที่โอกาสทางเศรษฐกิจขยายเพิ่มขึ้น แต่ช่องว่างทางสังคมก็ยิ่งกว้างขึ้นรวมถึงช่องว่างทางดิจิทัล (digital divide) ถ้าหากไม่สามารถลดลงก็จะยิ่งทำให้ความเหลื่อมล้ำทางรายได้และโอกาสทางเศรษฐกิจและสังคมมีความแตกต่างมากขึ้น ประกอบกับในอนาคต ๒๐ ปีข้างหน้าสภาพแวดล้อมทั้งภายในและภายนอกประเทศจะมีการเปลี่ยนแปลงอย่างมีนัยยะสำคัญในทุกมิติ เงื่อนไขภายนอกที่สำคัญต่อการพัฒนาประเทศไทยในอนาคต ได้แก่ กระแสโลกาภิวัตน์ที่เข้มข้นขึ้นอย่างต่อเนื่องและมีความเสี่ยงและท้าทายต่อการปรับตัวมากขึ้นจากการเคลื่อนย้ายอย่างเสรีและรวดเร็วของผู้คน เงินทุน ข้อมูลข่าวสารองค์ความรู้และเทคโนโลยีและสินค้าและบริการ ขณะเดียวกันการรวมกลุ่มเศรษฐกิจในภูมิภาคนำไปสู่ความเชื่อมโยงทุกระบบในขณะที่ศูนย์รวมอำนาจทางเศรษฐกิจโลกเคลื่อนย้ายมาสู่เอเชียภายใต้สภาพแวดล้อมทางเศรษฐกิจโลกซึ่งในช่วงระยะ ๑๐ ปี ข้างหน้าจะยังคงได้รับผลกระทบจากปัจจัยสำคัญหลายประการ ทั้งปัญหาต่อเนื่องจากวิกฤติการณ์ทางเศรษฐกิจโลกในช่วงปี ๒๕๕๑ - ๒๕๕๒ และวิกฤติการณ์ในกลุ่มประเทศยูโรโซนที่ทำให้ระดับหนี้สาธารณะในประเทศต่าง ๆ เพิ่มสูงขึ้นและกลายเป็นความเสี่ยงต่อความยั่งยืนทางการคลัง ขณะที่จะมีผลพวงต่อเนื่องจากการดำเนินมาตรการขยายปริมาณเงินขนาดใหญ่ในสหรัฐฯ ยุโรป และญี่ปุ่น ซึ่งเป็นความเสี่ยงให้เกิดภาวะเงินเฟ้อได้เมื่อเศรษฐกิจฟื้นตัวเต็มที่ รวมทั้งอาจจะมีความผันผวนของการเคลื่อนย้ายเงินทุนระหว่างประเทศ นอกจากนี้ การพัฒนาด้านเทคโนโลยีสารสนเทศเข้าสู่จุดอิ่มตัวมากขึ้น ขณะที่การพัฒนาเทคโนโลยีใหม่ที่จะช่วยให้ประสิทธิภาพการผลิตของโลกเพิ่มขึ้นขนาดใหญ่และเป็นวงกว้าง เช่น ที่เคยเกิดขึ้นในช่วงการปฏิวัติอุตสาหกรรมยังไม่มีแนวโน้มการก่อตัวที่ชัดเจน แต่ก็มีแนวโน้มของการพัฒนาเทคโนโลยีในรูปแบบใหม่ ๆ ที่จะเปิดโอกาสสำหรับการพัฒนาเศรษฐกิจรูปแบบใหม่ ๆ ซึ่งภายใต้เงื่อนไขดังกล่าว เศรษฐกิจโลกในช่วง ๑๐ ปีข้างหน้า มีแนวโน้มที่จะขยายตัวต่ำกว่าเฉลี่ยร้อยละ ๕.๑ ในช่วง ๕ ปี ก่อนวิกฤติเศรษฐกิจโลก (๒๕๔๖ - ๒๕๕๐) สถานการณ์ที่ตลาดโลกขยายตัวช้า แต่ประเทศต่าง ๆ ขยายกำลังการผลิตเพื่อยกระดับศักยภาพการผลิต การแข่งขันในตลาดโลกจะมีความรุนแรงขึ้น ขณะเดียวกันการลดลงของประชากรไทยในระยะ ๑๐ - ๑๕ ปี ข้างหน้านี้ จะทำให้ขนาดของตลาดในประเทศขยายตัวช้าลง เงื่อนไขดังกล่าวเป็นความเสี่ยงสำหรับอนาคตของเศรษฐกิจไทยในระยะยาวหากประเทศไทยไม่เร่งปรับโครงสร้างเพื่อแก้ปัญหาจุดอ่อนและเสริมจุดแข็งให้สัมฤทธิ์ผล

ด้านความมั่นคงของโลกก็กำลังก้าวเข้าสู่ช่วงเปลี่ยนผ่านที่สำคัญจากการปรับดุลอำนาจของสหรัฐฯ เพื่อพยายามคงบทบาทผู้นำโลกและเพื่อคานอิทธิพลและบทบาทของจีนและรัสเซียที่เพิ่มมากขึ้นในเอเชียและยุโรปนั้น น่าจะมีผลทำให้บรรยากาศด้านความมั่นคงของโลกในช่วงปี ๒๕๖๐ - ๒๕๗๙ มีลักษณะผสมผสานกันทั้งความร่วมมือและความขัดแย้ง โดยขึ้นอยู่กับปัจจัยผลประโยชน์แห่งชาติทั้งในระดับทวิภาคีและพหุภาคีเป็นองค์ประกอบสำคัญในการกำหนดนโยบายของประเทศและกลุ่มประเทศ สำหรับการเปลี่ยนแปลงด้านเทคโนโลยีอย่างรวดเร็วจะเป็นเงื่อนไขสำคัญสำหรับอนาคตของโลกและประเทศไทยเช่นกัน โดยเฉพาะอย่างยิ่งเทคโนโลยีสมัยใหม่ที่เป็นอัจฉริยะจะกระทบ

การดำรงชีวิตของคนและทำให้เกิดธุรกิจรูปแบบใหม่ รวมทั้งเกิดการเชื่อมต่อและการบรรจบกันของเทคโนโลยีก้าวหน้า อุตสาหกรรม และผลิตภัณฑ์ ซึ่งประเทศไทยจะต้องลงทุนด้านทรัพยากรมนุษย์และการวิจัยให้สามารถพัฒนาเทคโนโลยีสมัยใหม่ได้ เงื่อนไขการผลิตและการบริโภคที่เป็นมิตรกับสิ่งแวดล้อมก็จะเป็นเกณฑ์มาตรฐานที่กดดันให้ประเทศไทยต้องปรับเปลี่ยนไปสู่สังคมสีเขียวโดยการพัฒนาและนำเทคโนโลยีสีเขียวมาใช้ก็จะมีส่วนสำคัญ และช่วยแก้ปัญหาการลดลงของทรัพยากรต่าง ๆ รวมทั้งน้ำมัน ซึ่งแม้ราคาจะลดลงแต่มีผลกระทบต่อสภาพแวดล้อม จึงต้องผลักดันให้มุ่งสู่การผลิตพลังงานทดแทนในรูปแบบต่าง ๆ รวมทั้งพืชพลังงานที่อาจจะส่งผลกระทบต่อความมั่นคงทางอาหารของโลก

นอกจากนั้น ยังมีข้อจำกัดและความเสี่ยงสำคัญจากการเข้าสู่สังคมสูงวัยของโลกและภาวะภูมิอากาศเปลี่ยนแปลงผันผวนและภาวะโลกร้อน ทั้งนี้ โครงสร้างประชากรโลกที่เข้าสู่สังคมสูงวัย แม้จะส่งผลให้เกิดโอกาสทางธุรกิจใหม่ ๆ แต่มีความเสี่ยงให้เกิดการแย่งชิงแรงงานและเงินทุน รวมทั้งมีแรงกดดันต่อการใช้จ่ายงบประมาณด้านสวัสดิการและสาธารณสุขเพิ่มขึ้นในหลาย ๆ ประเทศกลายเป็นความเสี่ยงด้านการคลังที่สำคัญ สำหรับภาวะโลกร้อนและการเปลี่ยนแปลงสภาพภูมิอากาศที่ผันผวนก่อให้เกิดภัยธรรมชาติที่ทวีความรุนแรงมากขึ้นนั้น กดดันให้ต้องมีการปรับเปลี่ยนรูปแบบการดำเนินธุรกิจ การดำรงชีวิต การผลิตและการบริโภคที่เป็นมิตรต่อสิ่งแวดล้อมมากขึ้น ในขณะที่ความพยายามในการกระจายความเจริญและการพัฒนาให้มีความทั่วถึงมากขึ้น ประกอบกับจำนวนประชากรที่เพิ่มขึ้นจะส่งผลให้ความเป็นเมืองเติบโตอย่างต่อเนื่อง ตามมาด้วยการมีข้อกำหนดของรูปแบบและกฎเกณฑ์ที่เกี่ยวข้องเนื่องกับลักษณะการใช้พื้นที่ และความเป็นมิตรต่อสิ่งแวดล้อม ภายใต้เงื่อนไขการเปลี่ยนแปลงดังกล่าว การยึดถือหลักการบริหารจัดการที่ดีทั้งในภาครัฐและภาคธุรกิจเอกชน การใช้ระบอบประชาธิปไตย และการปฏิบัติให้เป็นไปตามสิทธิมนุษยชนจะเข้มข้นมากขึ้น

สำหรับสถานการณ์และสภาพแวดล้อมภายในประเทศไทยนั้น ผลของการพัฒนาตั้งแต่อดีตถึงปัจจุบัน ประเทศไทยมีระดับการพัฒนาที่สูงขึ้นตามลำดับ โดยถูกจัดอยู่ในกลุ่มประเทศระดับรายได้ปานกลางมาตั้งแต่ปี ๒๕๓๑ และได้ขยับสูงขึ้นมาอยู่ในกลุ่มบนของกลุ่มประเทศระดับรายได้ปานกลางตั้งแต่ปี ๒๕๕๓ และล่าสุดในปี ๒๕๕๗ รายได้ประชาชาติต่อหัวเพิ่มขึ้นเป็น ๕,๗๓๙.๒ ดอลลาร์ สหรัฐ. ต่อปีฐานการผลิตและบริการหลากหลายขึ้น ฐานการส่งออกสินค้าอุตสาหกรรมใหญ่ขึ้นมาก หลายสาขาการผลิตและบริการสามารถแข่งขันและมีส่วนแบ่งในตลาดโลกสูงขึ้นและสร้างรายได้เงินตราต่างประเทศในระดับสูง อาทิ กลุ่มยานยนต์ อิเล็กทรอนิกส์และเครื่องใช้ไฟฟ้า อุตสาหกรรมอาหาร สินค้าเกษตร การท่องเที่ยว และบริการด้านสุขภาพ ฐานเศรษฐกิจที่ใหญ่ขึ้นส่งผลให้การจ้างงานเพิ่มขึ้นเป็น ๓๘.๑ ล้านคนจากประชากรวัยแรงงาน ๓๘.๖ ล้านคน อัตราการว่างงานเฉลี่ยไม่ถึงร้อยละ ๑ ปัญหาความยากจนจึงลดลงตามลำดับจากร้อยละ ๒๐.๐ ในปี ๒๕๕๐ เป็นร้อยละ ๑๐.๙ ในปี ๒๕๕๖ คุณภาพชีวิตดีขึ้นในทุกๆ ระดับ โอกาสการได้รับการศึกษา บริการสาธารณสุข บริการสาธารณะและโครงสร้างพื้นฐานต่าง ๆ และการคุ้มครองทางสังคมอื่น ๆ รวมถึงการเข้าถึงทรัพยากรต่าง ๆ มีความครอบคลุมและมีคุณภาพดีขึ้นตามลำดับ ในขณะที่เดียวกันประเทศไทยก็มีความเป็นสากลมากขึ้น ความร่วมมือระหว่างประเทศไทยกับนานาชาติทั้งในรูปของทวิภาคีและพหุภาคีเพื่อเป็นกลไกและช่องทางในการสนับสนุนการพัฒนาเศรษฐกิจ สังคม และการเมืองของประเทศก็มีความก้าวหน้าไปมาก รวมทั้งกรอบความร่วมมือที่ช่วยทำให้ประเทศไทยสามารถยกระดับมาตรฐานต่าง ๆ ไปสู่ระดับสากลก็มีความคืบหน้ามากขึ้น

นอกจากนั้น ประสบการณ์ในช่วงวิกฤตเศรษฐกิจและการเงินในปี ๒๕๔๐ - ๒๕๔๑ ได้ส่งผลให้ภาครัฐและภาคเอกชนปรับตัวในการบริหารความเสี่ยงและสร้างภูมิคุ้มกัน ให้ดีขึ้นตามแนวคิดการบริหารจัดการที่ดีอันได้แก่ การดำเนินการที่มีประสิทธิภาพ โปร่งใส รับผิดชอบและตรวจสอบได้อย่างเป็นระบบดีขึ้น มีการกำกับดูแลวินัยทางการเงินการคลังที่กำหนดกรอบของความยั่งยืนทางการคลังเป็นแนวปฏิบัติที่ดีขึ้นและฐานะการคลังมีความมั่นคงมากขึ้น และฐานะเงินสำรองระหว่างประเทศอยู่ในระดับสูง มีการปรับปรุงในเรื่องกฎหมาย กฎระเบียบต่าง ๆ ให้มีการดำเนินการอย่างเป็นระบบมากขึ้น มีการสร้างความเป็นธรรมให้กับกลุ่มต่าง ๆ สามารถคุ้มครองผู้บริโภคและประชาชนจากการถูกเอารัดเอาเปรียบได้ดีขึ้น ช่วยสร้างบรรยากาศของการแข่งขันในตลาด และสนับสนุนให้การดำเนินธุรกิจในประเทศไทยมีความสะดวกคล่องตัวมากขึ้น

ประเทศไทยก็ยังมีจุดอ่อนในเชิงโครงสร้างหลายด้านทั้งทางเศรษฐกิจ สังคม และการเมืองจุดอ่อนสำคัญของประเทศไทย ได้แก่ โครงสร้างประชากรสูงอายุมากขึ้นตามลำดับ แต่คุณภาพคนโดยเฉลี่ยยังต่ำและการออมไม่เพียงพอ ขาดแคลนแรงงานทั้งในกลุ่มทักษะฝีมือสูงและกลุ่มทักษะฝีมือระดับล่าง แรงงานโดยเฉลี่ยยังต่ำ ทั้งระบบเศรษฐกิจมีผลิตภาพการผลิตรวมต่ำต้องอาศัยการเพิ่มปริมาณเป็นแรงขับเคลื่อนหลัก ขณะที่โครงสร้างเศรษฐกิจมีสัดส่วนภาคการค้าระหว่างประเทศต่อขนาดของเศรษฐกิจสูงกว่าเศรษฐกิจภายในประเทศมาก จึงมีความอ่อนไหวและผันผวนตามปัจจัยภายนอกเป็นสำคัญ ฐานการผลิตเกษตรและบริการมีผลิตภาพการผลิตต่ำ โดยที่การใช้องค์ความรู้ เทคโนโลยี และนวัตกรรมเพื่อการเพิ่มมูลค่ายังมีน้อย การลงทุนเพื่อการวิจัยและพัฒนาอย่างไม่เพียงพอ การวิจัยที่ดำเนินการไปแล้วไม่ถูกนำมาใช้ให้เกิดประโยชน์เชิงเศรษฐกิจและสังคมได้อย่างคุ้มค่า การพัฒนานวัตกรรมมีน้อยสำหรับการดำเนินงานและการบริหารจัดการภาครัฐก็ยังมีขาดการบูรณาการจึงสิ้นเปลืองงบประมาณ การดำเนินงานเพื่อการพัฒนาอีกขาดความต่อเนื่องประสิทธิภาพต่ำ ขาดความโปร่งใส และขาดความรับผิดชอบ ขณะที่ปัญหาคอร์รัปชันมีเป็นวงกว้าง การพัฒนาโครงสร้างพื้นฐานและระบบโลจิสติกส์รวมทั้งการบริหารจัดการน้ำยังไม่เป็นระบบโครงข่ายที่สมบูรณ์และล่าช้า การบังคับใช้กฎหมายยังขาดประสิทธิภาพ และกฎระเบียบต่าง ๆ ล้าสมัยไม่ทันกับการเปลี่ยนแปลง คนไทยยังมีปัญหาด้านคุณธรรมจริยธรรม ไม่เคารพสิทธิผู้อื่นและไม่ยึดผลประโยชน์ส่วนรวมเป็นสำคัญขณะที่ความเหลื่อมล้ำและความแตกแยกในสังคมไทยยังเป็นปัญหาที่ทำนายมาก รวมทั้งปัญหาในด้านทรัพยากรธรรมชาติและสิ่งแวดล้อมที่เผชิญกับภาวะขยะล้นเมืองและสิ่งแวดล้อมเสื่อมโทรมลงในทุกด้าน

ทั้งนี้ ปัจจัยและเงื่อนไขภายในประเทศที่จะส่งผลกระทบต่ออนาคตการพัฒนาประเทศไทยที่สำคัญ ได้แก่ การเปลี่ยนแปลงโครงสร้างประชากรผู้สูงอายุอย่างสมบูรณ์ ในระยะเวลา ๒๐ ปีต่อจากนี้ไป จะมีนัยยะที่สำคัญยิ่งต่อการพัฒนาประเทศ กำลังคนในวัยเด็กและวัยแรงงานจะลดลง ผู้สูงอายุจะเพิ่มขึ้นอย่างรวดเร็วส่งผลกระทบต่อศักยภาพทางเศรษฐกิจของประเทศ รูปแบบการใช้จ่ายการลงทุนและการออม ตลอดจนค่าใช้จ่ายด้านสุขภาพ ความมั่นคงทางสังคมและคุณภาพชีวิตของผู้สูงอายุ ขณะเดียวกันประเทศไทยก็เผชิญกับข้อจำกัดด้านทรัพยากร ทั้งด้านแรงงานและทรัพยากรธรรมชาติที่มีนัยยะต่อต้นทุนการผลิตและสภาพแวดล้อมความเป็นอยู่ของประชาชนนอกจากนั้น ปัญหาความเหลื่อมล้ำในมิติต่าง ๆ ก็มีนัยยะต่อการสร้างความสามัคคีสมานฉันท์ในสังคม ข้อจำกัดต่อการยกระดับศักยภาพทุนมนุษย์ ความจำเป็นในการลงทุนเพื่อยกระดับบริการทางสังคมและโครงสร้างพื้นฐานที่มีคุณภาพอย่างทั่วถึง และการปฏิรูปกฎระเบียบและกฎหมายที่ทำให้เกิดความเป็นธรรมและลดความเหลื่อมล้ำ และที่สำคัญเงื่อนไขจำเป็นที่ต้องปรับตัวคือ การแก้ปัญหาความอ่อนแอของการบริหารราชการแผ่นดิน ที่ทำให้จำเป็นต้องเร่งปฏิรูประบบราชการ และการเมืองเพื่อให้เกิดการบริหารราชการที่ดี

โครงสร้างที่เป็นจุดอ่อนและการบริหารจัดการที่ขาดประสิทธิภาพและความโปร่งใสดังกล่าว จะส่งผลให้ประเทศไทยยิ่งต้องเผชิญกับแรงกดดันและความเสี่ยงมากขึ้นภายใต้สถานการณ์ที่กระแสโลกาภิวัตน์เข้มข้นขึ้น เป็นโลกไร้พรมแดนอย่างแท้จริง โดยที่การเคลื่อนย้ายของผู้คน สินค้าและบริการ เงินทุน องค์ความรู้ เทคโนโลยี ข้อมูล และข่าวสารต่าง ๆ เป็นไปอย่างเสรี ส่งผลให้เกิดการแข่งขันในตลาดโลกรุนแรงขึ้นโดยที่ประเทศต่าง ๆ เร่งผลักดันการเพิ่มผลิตภาพและการพัฒนานวัตกรรมเพื่อการแข่งขัน ขณะเดียวกันความเสี่ยงและข้อจำกัดที่เกิดจากสภาพภูมิอากาศผันผวนรุนแรงต่อการดำเนินธุรกิจและการดำเนินชีวิตของผู้คนก็เพิ่มขึ้น กฎเกณฑ์และกฎระเบียบของสังคมโลกจึงมีความเข้มงวดมากขึ้นทั้งในเรื่องการปลดปล่อยมลพิษ สิทธิมนุษยชน และกฎระเบียบทางการเงิน เป็นต้นเงื่อนไขต่าง ๆ ดังกล่าว จะเป็นแรงกดดันให้ประเทศไทยต้องปรับตัวและมีการบริหารความเสี่ยงอย่างชาญฉลาดมากขึ้น โดยที่การปรับตัวจะต้องหยั่งรากลึกไปถึงการเปลี่ยนแปลงในเชิงโครงสร้างเพื่อแก้จุดอ่อนและควบคู่ไปกับการสร้างกลไกเชิงรุกให้จุดแข็งของประเทศเป็นประโยชน์สูงสุดแก่ประชาชนส่วนใหญ่ของประเทศ ซึ่งหากไม่สามารถแก้ปัญหาและปฏิรูปให้สัมฤทธิ์ผลได้ในระยะ ๔ - ๕ ปี ต่อจากนี้ไป ประเทศไทยจะสูญเสียความสามารถในการแข่งขัน รายได้เฉลี่ยของประชาชนจะไม่สามารถยกระดับให้ดีขึ้นได้ คุณภาพคนโดยเฉลี่ยจะยังต่ำ และปัญหาความเหลื่อมล้ำจะรุนแรงขึ้นรวมทั้งทรัพยากรจะร่อยหรอเสื่อมโทรมลงไปอีก และในที่สุดการพัฒนาประเทศจะไม่สามารถยั่งยืนไปได้ในระยะยาว

ทั้งนี้ เงื่อนไขในปัจจุบันและแนวโน้มการเปลี่ยนแปลงในอนาคตในทุกมิติจะส่งผลกระทบต่ออนาคตการพัฒนาประเทศไทยอย่างมากโดยเฉพาะอย่างยิ่งลักษณะในเชิงโครงสร้างทั้งทางเศรษฐกิจและสังคมภายในประเทศทั้งที่เป็นจุดแข็งและเป็นจุดอ่อนที่จะต้องเผชิญและผสมผสานกับปัจจัยภายนอกและก่อให้เกิดทั้งโอกาสและความเสี่ยงในหลากหลายมิติ การที่ประเทศไทยจะสามารถแสวงหาโอกาสจากการพัฒนาของโลกและรับมือกับภัยคุกคามเหล่านี้ได้นั้น จำเป็นจะต้องมีการวิเคราะห์แนวโน้มการเปลี่ยนแปลงในอนาคตอย่างรอบด้านขณะเดียวกันต้องวิเคราะห์ศักยภาพภายในประเทศ เพื่อเตรียมความพร้อมของประเทศต่อการเปลี่ยนแปลงเหล่านั้น โดยที่ประเทศไทยต้องปฏิรูปและปรับเปลี่ยนอย่างเป็นระบบขนานใหญ่เพื่อให้โครงสร้างทางเศรษฐกิจและสังคมของประเทศเหมาะสมกับภูมิทัศน์ใหม่ของโลกยืดหยุ่นปรับตัวได้เร็ว สามารถรับมือกับความเสี่ยงและภัยคุกคามแบบใหม่ได้ และสามารถอาศัยโอกาสจากการเปลี่ยนแปลงบริบทโลกมาสร้างประโยชน์สุขให้กับคนในชาติได้ ไม่ว่าจะเป็นการปรับโครงสร้างเศรษฐกิจและสังคม การลงทุนเพื่อพัฒนาโครงสร้างพื้นฐาน การพัฒนาทรัพยากรมนุษย์ การปรับเปลี่ยนค่านิยมและวัฒนธรรม การดำรงชีวิตการทำงาน และการเรียนรู้ ซึ่งจำเป็นอย่างยิ่งที่จะต้องอาศัยความร่วมมือจากทุกภาคส่วนในการดำเนินการร่วมกันอย่างเป็นเอกภาพมีการจัดลำดับความสำคัญและแบ่งหน้าที่รับผิดชอบอย่างชัดเจนของผู้ที่เกี่ยวข้องกับประเด็นปัญหานั้น ๆ ซึ่งการดำเนินการดังกล่าวจะต้องกำหนดเป็นยุทธศาสตร์การพัฒนาประเทศในระยะยาว เพื่อกำหนดวิสัยทัศน์และเป้าหมายการพัฒนาประเทศและกรอบการทำงานของภาคส่วนต่าง ๆ เพื่อให้ขับเคลื่อนการพัฒนาประเทศไปสู่เป้าหมายที่กำหนดไว้

ดังนั้น จึงจำเป็นต้องกำหนดยุทธศาสตร์ที่เหมาะสมเพื่อแก้ไขจุดอ่อนและเสริมจุดแข็งให้เอื้อต่อการพัฒนาประเทศ เพื่อให้บรรลุซึ่งเป้าหมายการสร้างและรักษาไว้ซึ่งผลประโยชน์แห่งชาติในการที่จะให้ประเทศไทยมีความมั่นคงในทุกด้าน คนในชาติมีคุณภาพชีวิตที่ดีและมั่งคั่ง และประเทศสามารถพัฒนาไปได้อย่างยั่งยืน ทั้งนี้การวิเคราะห์ที่ได้ข้อสรุปเกี่ยวกับจุดแข็ง จุดอ่อน โอกาสและข้อจำกัดรวมทั้งความเสี่ยงของประเทศ จะนำไปสู่การกำหนดตำแหน่งเชิงยุทธศาสตร์และเป้าหมายของประเทศที่ชัดเจนและได้รับการยอมรับร่วมกันในสังคมไทยที่จะส่งผลให้เกิดการผนึกกำลังและระดมทรัพยากรอย่างมีประสิทธิภาพในการขับเคลื่อนการพัฒนาไปในทิศทางที่สอดคล้องกัน การดำเนินการมีบูรณาการและเป็นเอกภาพภายใต้การมองภาพอนาคตของประเทศที่เป็นภาพเดียวกัน อย่างไรก็ตาม ในช่วงที่ผ่านมา ประเทศไทยมิได้มีการกำหนดวิสัยทัศน์ประเทศ เป้าหมายและยุทธศาสตร์ของประเทศในระยะยาว การบริหารราชการแผ่นดินของฝ่ายบริหารจึงให้ความสำคัญกับนโยบายพรรคการเมืองหรือนโยบายของรัฐบาลซึ่งเมื่อมีการเปลี่ยนรัฐบาลก็ทำให้การดำเนินนโยบายขาดความต่อเนื่อง ถือเป็น การสูญเสียโอกาสและสิ้นเปลืองทรัพยากรของประเทศ ดังนั้น เพื่อเป็นการปฏิรูประบบการบริหารราชการแผ่นดินของประเทศไทยให้มีเป้าหมายการพัฒนาในระยะยาว และเพื่อเป็นการกำหนดให้ฝ่ายบริหารมีความรับผิดชอบที่จะต้องขับเคลื่อนประเทศไปสู่เป้าหมายที่เป็นที่ยอมรับร่วมกันและเป็นเอกภาพ ประเทศไทยจำเป็นต้องมี “ยุทธศาสตร์ชาติ” ซึ่งภายใต้ยุทธศาสตร์ชาติ ประเทศไทยต้องปฏิรูปและปรับเปลี่ยนอย่างเป็นระบบขนาดใหญ่ เพื่อให้โครงสร้างทางเศรษฐกิจและสังคมของประเทศเหมาะสมกับภูมิทัศน์ใหม่ของโลกยืดหยุ่นปรับตัวได้เร็ว สามารถรับมือกับความเสี่ยงและภัยคุกคามแบบใหม่ได้ และสามารถอาศัยโอกาสจากการเปลี่ยนแปลงบริบทโลกมาสร้างประโยชน์สุขให้กับคนในชาติได้ จะต้องมีการกำหนดวิสัยทัศน์ เป้าหมายของประเทศ และทิศทางในการขับเคลื่อนประเทศให้สอดคล้องกับประเด็นการเปลี่ยนแปลงและความท้าทายต่าง ๆ ของบริบทโลก และบริบทการพัฒนาภายในประเทศ

การกำหนดให้มี “ยุทธศาสตร์ชาติ” เพื่อเป็นยุทธศาสตร์ในการพัฒนาประเทศในระยะยาว พร้อมกับ การปฏิรูปและการพัฒนาระบบและกลไกการบริหารราชการแผ่นดินในการขับเคลื่อนยุทธศาสตร์ให้สามารถนำไปสู่การปฏิบัติอย่างจริงจัง จะช่วยยกระดับคุณภาพของประเทศไทยในทุกภาคส่วนและนำพาประเทศไทยให้หลุดพ้นหรือบรรเทาความรุนแรงของสภาพปัญหาที่เกิดขึ้นในปัจจุบัน ทั้งปัญหาทางเศรษฐกิจ ปัญหาความเหลื่อมล้ำ ปัญหาการทุจริตคอร์รัปชัน และปัญหาความขัดแย้งในสังคม รวมถึงสามารถรับมือกับภัยคุกคามและบริหารจัดการกับความเสี่ยงที่จะเกิดขึ้นในอนาคต และสามารถเปลี่ยนผ่านประเทศไทยไปพร้อม ๆ กับการเปลี่ยนแปลงภูมิทัศน์ใหม่ของโลกได้ซึ่งจะทำให้ประเทศไทยยังคงรักษาบทบาทสำคัญในเวทีโลก สามารถดำรงรักษาความเป็นชาติที่มีความมั่นคงทางเศรษฐกิจ สังคม และวัฒนธรรม และคนไทยในประเทศมีความอยู่ดีมีสุขอย่างถ้วนหน้ากันสาระสำคัญของยุทธศาสตร์ชาติ

ซึ่งคณะกรรมการจัดทำยุทธศาสตร์ชาติกำลังดำเนินการยกร่างอยู่ในขณะนี้ จะประกอบด้วยวิสัยทัศน์และเป้าหมายของชาติที่คนไทยทุกคนต้องการบรรลุร่วมกันรวมทั้งนโยบายแห่งชาติและมาตรการเฉพาะ ซึ่งเป็นแนวทาง ทิศทางและวิธีการที่ทุกองค์กรและคนไทยทุกคนต้องมุ่งดำเนินการไปพร้อมกันอย่างประสานสอดคล้อง เพื่อให้บรรลุซึ่งสิ่งที่คนไทยทุกคนต้องการ คือประเทศไทยมั่นคง มั่งคั่ง และยั่งยืน ในทุกสาขาของกำลังอำนาจแห่งชาติ อันได้แก่ การเมืองภายในประเทศ การเมืองต่างประเทศ เศรษฐกิจ สังคมจิตวิทยา การทหาร วิทยาศาสตร์และเทคโนโลยีการพลังงาน ทรัพยากรธรรมชาติและสิ่งแวดล้อม และเทคโนโลยีสารสนเทศและการสื่อสาร

๒.๒ วิสัยทัศน์

วิสัยทัศน์ “ประเทศไทยมีความมั่นคง มั่งคั่ง ยั่งยืน เป็นประเทศพัฒนาแล้ว ด้วยการพัฒนาตามหลักปรัชญาของเศรษฐกิจพอเพียง” หรือเป็นคติพจน์ประจำชาติว่า “มั่นคง มั่งคั่ง ยั่งยืน”

วิสัยทัศน์ดังกล่าวจะต้องสนองต่อผลประโยชน์แห่งชาติ อันได้แก่ การมีเอกราช อธิปไตย และบูรณภาพแห่งเขตอำนาจรัฐ การดำรงอยู่อย่างมั่นคง ยั่งยืนของสถาบันหลักของชาติ การดำรงอยู่อย่างมั่นคงของชาติและประชาชนจากภัยคุกคามทุกรูปแบบ การอยู่ร่วมกันในชาติอย่างสันติสุขเป็นปึกแผ่นมีความมั่นคงทางสังคมท่ามกลางพหุสังคมและการมีเกียรติและศักดิ์ศรีของความเป็นมนุษย์ ความเจริญเติบโตของชาติความเป็นธรรมและความอยู่ดีมีสุขของประชาชน ความยั่งยืนของฐานทรัพยากรธรรมชาติสิ่งแวดล้อม ความมั่นคงทางพลังงานและอาหาร ความสามารถในการรักษาผลประโยชน์ของชาติภายใต้การเปลี่ยนแปลงของสภาวะแวดล้อมระหว่างประเทศและการอยู่ร่วมกันอย่างสันติประสานสอดคล้องกัน ด้านความมั่นคงในประชาคมอาเซียนและประชาคมโลกอย่างมีเกียรติและศักดิ์ศรีไม่เป็นภาระของโลกและสามารถเกื้อกูลประเทศที่มีศักยภาพทางเศรษฐกิจที่ต่ำกว่าคนไทยในอนาคต

๒.๓ ยุทธศาสตร์ชาติ

การที่จะบรรลุวิสัยทัศน์และทำให้ประเทศไทยพัฒนาไปสู่อนาคตที่พึงประสงค์นั้น จำเป็นจะต้องมีการวางแผนและกำหนดยุทธศาสตร์การพัฒนาในระยะยาว และกำหนดแนวทางการพัฒนาของทุกภาคส่วนให้ขับเคลื่อนไปในทิศทางเดียวกัน ดังนั้น จึงจำเป็นต้องกำหนดยุทธศาสตร์ชาติในระยะยาว เพื่อถ่ายทอดแนวทางการพัฒนาสู่การปฏิบัติในแต่ละช่วงเวลาอย่างต่อเนื่องและมีการบูรณาการ และสร้างความเข้าใจถึงอนาคตของประเทศไทยร่วมกัน และเกิดการรวมพลังของทุกภาคส่วนในสังคมทั้งประชาชน เอกชน ประชาสังคมในการขับเคลื่อนการพัฒนาเพื่อการสร้างและรักษาไว้ซึ่งผลประโยชน์แห่งชาติและบรรลุวิสัยทัศน์ “ประเทศไทยมีความมั่นคง มั่งคั่ง ยั่งยืนเป็นประเทศพัฒนาแล้ว ด้วยการพัฒนาตามหลักปรัชญาของเศรษฐกิจพอเพียง” หรือคติพจน์ประจำชาติ “มั่นคง มั่งคั่ง ยั่งยืน” เพื่อให้ประเทศมีขีดความสามารถในการแข่งขัน มีรายได้สูงอยู่ในกลุ่มประเทศพัฒนาแล้ว คนไทยมีความสุขอยู่ดี กินดี สังคมมีความมั่นคงเสมอภาคและเป็นธรรม ซึ่งยุทธศาสตร์ชาติที่จะใช้เป็นกรอบแนวทางการพัฒนาในระยะ ๒๐ ปี ต่อจากนี้ไป จะประกอบด้วย ๖ ยุทธศาสตร์ ได้แก่ (๑) ยุทธศาสตร์ด้านความมั่นคง (๒) ยุทธศาสตร์ด้านการสร้างความสามารถในการแข่งขัน (๓) ยุทธศาสตร์การพัฒนาและเสริมสร้างศักยภาพคน (๔) ยุทธศาสตร์ด้านการสร้างโอกาสความเสมอภาคและเท่าเทียมกันทางสังคม (๕) ยุทธศาสตร์ด้านการสร้างการเติบโตบนคุณภาพชีวิตที่เป็นมิตรกับสิ่งแวดล้อม และ (๖) ยุทธศาสตร์ด้านการปรับสมดุลและพัฒนาระบบการบริหารจัดการภาครัฐ โดยมีสาระสำคัญของแต่ละยุทธศาสตร์ สรุปได้ ดังนี้

๒.๓.๑ ยุทธศาสตร์ด้านความมั่นคง มีเป้าหมายทั้งในการสร้างเสถียรภาพภายในประเทศและช่วยลดและป้องกันภัยคุกคามจากภายนอก รวมทั้งสร้างความเชื่อมั่นในกลุ่มประเทศอาเซียนและประชาคมโลกที่มีต่อประเทศไทย กรอบแนวทางที่ต้องให้ความสำคัญ อาทิ

(๑) การเสริมสร้างความมั่นคงของสถาบันหลักและการปกครองระบอบประชาธิปไตยอันมีพระมหากษัตริย์ทรงเป็นประมุข

(๒) การปฏิรูปกลไกการบริหารประเทศและพัฒนาความมั่นคงทางการเมือง ขจัดคอร์รัปชัน สร้างความเชื่อมั่นในกระบวนการยุติธรรม

(๓) การรักษาความมั่นคงภายในและความสงบเรียบร้อยภายใน ตลอดจนการบริหารจัดการความมั่นคงชายแดนและชายฝั่งทะเล

(๔) การพัฒนาระบบ กลไก มาตรการและความร่วมมือระหว่างประเทศทุกระดับ และรักษาคุณภาพความสัมพันธ์กับประเทศมหาอำนาจ เพื่อป้องกันและแก้ไขปัญหาคมนาคมรูปแบบใหม่

(๕) การพัฒนาเสริมสร้างศักยภาพการฝึกกำลังป้องกันประเทศ การรักษาความสงบเรียบร้อยภายในประเทศสร้างความร่วมมือกับประเทศเพื่อนบ้านและมิตรประเทศ

(๖) การพัฒนาระบบการเตรียมพร้อมแห่งชาติและระบบบริหารจัดการภัยพิบัติ รักษาความมั่นคงของฐานทรัพยากรธรรมชาติสิ่งแวดล้อม

(๗) การปรับกระบวนการทำงานของกลไกที่เกี่ยวข้องจากแนวตั้งสู่แนวนอนมากขึ้น

๒.๓.๒ ยุทธศาสตร์ด้านการสร้างความสามารถในการแข่งขัน เพื่อให้ประเทศไทยสามารถพัฒนาไปสู่การเป็นประเทศพัฒนาแล้ว ซึ่งจำเป็นต้องยกระดับผลิตภาพการผลิตและการใช้นวัตกรรมในการเพิ่มความสามารถในการแข่งขันและการพัฒนาอย่างยั่งยืนทั้งในสาขาอุตสาหกรรม เกษตรและบริการ การสร้างความมั่นคงและปลอดภัยด้านอาหาร การเพิ่มขีดความสามารถทางการค้าและการเป็นผู้ประกอบการ รวมทั้งการพัฒนาฐานเศรษฐกิจแห่งอนาคต ทั้งนี้ภายใต้กรอบการปฏิรูปและพัฒนาปัจจัยเชิงยุทธศาสตร์ทุกด้าน อันได้แก่โครงสร้างพื้นฐานและระบบ โลจิสติกส์ วิทยาศาสตร์ เทคโนโลยีและนวัตกรรม การพัฒนาทุนมนุษย์ และการบริหารจัดการทั้งในภาครัฐและภาคธุรกิจเอกชน ครอบคลุมแนวทางที่ต้องให้ความสำคัญ อาทิ

(๑) การพัฒนาสมรรถนะทางเศรษฐกิจ ได้แก่การรักษาเสถียรภาพเศรษฐกิจและสร้างความเชื่อมั่น การส่งเสริมการค้าและการลงทุนที่อยู่บนการแข่งขันที่เป็นธรรมและรับผิดชอบต่อสังคม ตลอดจนการพัฒนาประเทศสู่ความเป็นชาติการค้าเพื่อให้ได้ประโยชน์จากห่วงโซ่มูลค่าในภูมิภาค และเป็นการยกระดับไปสู่ส่วนบนของห่วงโซ่มูลค่ามากขึ้น

(๒) การพัฒนาภาคการผลิตและบริการ บนฐานของการพัฒนานวัตกรรมและมีความเป็นมิตรต่อสิ่งแวดล้อม โดยมีการใช้ดิจิทัลและการค้าที่เข้มข้นเพื่อสร้างมูลค่าเพิ่มและขยายกิจกรรมการผลิตและบริการ โดยมุ่งสู่ความเป็นเลิศในระดับโลกและในระดับภูมิภาคในอุตสาหกรรมหลายสาขา และในภาคบริการที่หลากหลายตามรูปแบบการดำเนินชีวิตและการดำเนินธุรกิจที่เปลี่ยนไป รวมทั้งเป็นแหล่งอาหารคุณภาพ สะอาดและปลอดภัยของโลก

- ภาคเกษตร โดยเสริมสร้างฐานการผลิตให้เข้มแข็งและยั่งยืน เพิ่มขีดความสามารถในการแข่งขันของภาคเกษตรส่งเสริมเกษตรกรรายย่อยให้ปรับไปสู่การทำเกษตรยั่งยืนที่เป็นมิตรกับสิ่งแวดล้อมและรวมกลุ่มเกษตรกรในการพัฒนาอาชีพที่เข้มแข็ง และการพัฒนาสินค้าเกษตรที่มีศักยภาพและอาหารคุณภาพ สะอาด และปลอดภัย

- ภาคอุตสาหกรรม โดยพัฒนาอุตสาหกรรมศักยภาพ ยกระดับการพัฒนาอุตสาหกรรมปัจจุบันที่มีศักยภาพสูง และพัฒนาอุตสาหกรรมอนาคตที่มีศักยภาพ โดยการใช้ดิจิทัลและการค้ามาเพิ่มมูลค่าและยกระดับห่วงโซ่มูลค่าในระดับสูงขึ้น

- ภาคบริการ โดยขยายฐานการบริการให้มีความหลากหลาย มีความเป็นเลิศและเป็นมิตรต่อสิ่งแวดล้อม โดยการยกระดับบริการที่เป็นฐานรายได้เดิม เช่น การท่องเที่ยว และพัฒนาให้ประเทศไทยเป็นศูนย์กลางการให้บริการสุขภาพ ธุรกิจบริการด้านการเงินและธุรกิจบริการที่มีศักยภาพอื่น ๆ เป็นต้น

(๓) การพัฒนาผู้ประกอบการและเศรษฐกิจชุมชน พัฒนาทักษะผู้ประกอบการ ยกระดับผลิตภาพแรงงานและพัฒนาวิสาหกิจขนาดกลางและขนาดย่อม (SMEs) สู่สากล และพัฒนาวิสาหกิจชุมชนและสถาบันเกษตรกร

(๔) การพัฒนาพื้นที่เศรษฐกิจพิเศษและเมืองพัฒนาเขตเศรษฐกิจพิเศษชายแดน และพัฒนาระบบเมืองศูนย์กลางความเจริญ จัดระบบผังเมืองที่มีประสิทธิภาพและมีส่วนร่วม มีการจัดการสิ่งแวดล้อมเมือง และโครงสร้างพื้นฐานทางสังคมและเศรษฐกิจที่สอดคล้องกับศักยภาพ

(๕) การลงทุนพัฒนาโครงสร้างพื้นฐาน ในด้านการขนส่ง ด้านพลังงาน ระบบเทคโนโลยีสารสนเทศ และการสื่อสารและการวิจัยและพัฒนา

(๖) การเชื่อมโยงกับภูมิภาคและเศรษฐกิจโลกสร้างความเป็นหุ้นส่วนการพัฒนา กับนานาชาติ ส่งเสริมความร่วมมือกับนานาชาติในการสร้างความมั่นคงด้านต่าง ๆ เพิ่มบทบาทของไทยในองค์กรระหว่างประเทศ รวมถึงสร้างองค์ความรู้ด้านการต่างประเทศ

๒.๓.๓ ยุทธศาสตร์การพัฒนาและเสริมสร้างศักยภาพคน เพื่อพัฒนาคนและสังคมไทยให้เป็นรากฐานที่แข็งแกร่งของประเทศมีความพร้อมทางกาย ใจ สติปัญญา มีความเป็นสากล มีทักษะการคิดวิเคราะห์อย่างมีเหตุผล มีระเบียบวินัย เคารพกฎหมาย มีคุณธรรมจริยธรรม รู้คุณค่าความเป็นไทย มีครอบครัวที่มั่นคง กรอบแนวทางที่ต้องให้ความสำคัญ อาทิ

- (๑) การพัฒนาศักยภาพคนตลอดช่วงชีวิตให้สนับสนุนการเจริญเติบโตของประเทศ
- (๒) การยกระดับคุณภาพการศึกษาและการเรียนรู้ให้มีคุณภาพ เท่าเทียม และทั่วถึง
- (๓) การปลูกฝังระเบียบวินัย คุณธรรม จริยธรรมค่านิยมที่พึงประสงค์
- (๔) การสร้างเสริมให้คนมีสุขภาวะที่ดี
- (๕) การสร้างความอยู่ดีมีสุขของครอบครัวไทยเสริมสร้างบทบาทของสถาบันครอบครัวในการบ่มเพาะ

จิตใจให้เข้มแข็ง

๒.๓.๔ ยุทธศาสตร์ด้านการสร้างโอกาสความเสมอภาคและเท่าเทียมกันทางสังคม เพื่อเร่งกระจายโอกาสการพัฒนาและสร้างความมั่นคงให้ทั่วถึง ลดความเหลื่อมล้ำไปสู่สังคมที่เสมอภาคและเป็นธรรม กรอบแนวทางที่ต้องให้ความสำคัญ อาทิ

- (๑) การสร้างความมั่นคงและการลดความเหลื่อมล้ำทางด้านเศรษฐกิจและสังคม
- (๒) การพัฒนาระบบบริการและระบบบริหารจัดการสุขภาพ
- (๓) การสร้างสภาพแวดล้อมและนวัตกรรมที่เอื้อต่อการดำรงชีวิตในสังคมสูงวัย
- (๔) การสร้างความเข้มแข็งของสถาบันทางสังคมทุนทางวัฒนธรรมและความเข้มแข็งของชุมชน
- (๕) การพัฒนาการสื่อสารมวลชนให้เป็นกลไกในการสนับสนุนการพัฒนา

๒.๓.๕ ยุทธศาสตร์ด้านการสร้างการเติบโตบนคุณภาพชีวิตที่เป็นมิตรต่อสิ่งแวดล้อม เพื่อเร่งอนุรักษ์ฟื้นฟูและสร้างความมั่นคงของฐานทรัพยากรธรรมชาติ และมีความมั่นคงด้านน้ำ รวมทั้งมีความสามารถในการป้องกันผลกระทบและปรับตัวต่อการเปลี่ยนแปลงสภาพภูมิอากาศและภัยพิบัติธรรมชาติ และพัฒนาไปสู่การเป็นสังคมสีเขียว กรอบแนวทางที่ต้องให้ความสำคัญ อาทิ

- (๑) การจัดระบบอนุรักษ์ ฟื้นฟูและป้องกันการทำลายทรัพยากรธรรมชาติ
- (๒) การวางระบบบริหารจัดการน้ำให้มีประสิทธิภาพทั้ง ๒๕ ลุ่มน้ำ เน้นการปรับระบบการบริหาร

จัดการอุทกภัยอย่างบูรณาการ

- (๓) การพัฒนาและใช้พลังงานที่เป็นมิตรกับสิ่งแวดล้อม
- (๔) การพัฒนาเมืองอุตสาหกรรมเชิงนิเวศและเมืองที่เป็นมิตรกับสิ่งแวดล้อม
- (๕) การร่วมลดปัญหาโลกร้อนและปรับตัวให้พร้อมกับการเปลี่ยนแปลงสภาพภูมิอากาศ
- (๖) การใช้เครื่องมือทางเศรษฐศาสตร์และนโยบายการคลังเพื่อสิ่งแวดล้อม

๒.๓.๖ ยุทธศาสตร์ด้านการปรับสมดุลและพัฒนาระบบ การบริหารจัดการภาครัฐ เพื่อให้หน่วยงานภาครัฐมีขนาดที่เหมาะสมกับบทบาทภารกิจ มีสมรรถนะสูง มีประสิทธิภาพและประสิทธิผลกระจายบทบาทภารกิจไปสู่ท้องถิ่นอย่างเหมาะสม มีธรรมาภิบาลกรอบแนวทางที่ต้องให้ความสำคัญ อาทิ

- (๑) การปรับปรุงโครงสร้าง บทบาท ภารกิจของหน่วยงานภาครัฐ ให้มีขนาดที่เหมาะสม
- (๒) การวางระบบบริหารราชการแบบบูรณาการ
- (๓) การพัฒนาระบบบริหารจัดการกำลังคนและพัฒนาบุคลากรภาครัฐ
- (๔) การต่อต้านการทุจริตและประพฤติมิชอบ
- (๕) การปรับปรุงกฎหมายและระเบียบต่างๆให้ทันสมัย เป็นธรรมและเป็นสากล
- (๖) การพัฒนาระบบการให้บริการประชาชนของหน่วยงานภาครัฐ
- (๗) การปรับปรุงการบริหารจัดการรายได้และรายจ่ายของภาครัฐ

๒.๔ กลไกการขับเคลื่อนกระบวนการพัฒนา

ยุทธศาสตร์ชาติจะเป็นแผนแม่บทหลักในการพัฒนาประเทศเพื่อให้ส่วนราชการและหน่วยงานต่าง ๆ ใช้เป็นแนวทางในการจัดทำแผนยุทธศาสตร์การพัฒนาประเทศในด้านต่าง ๆ อาทิ แผนพัฒนาเศรษฐกิจและสังคมแห่งชาติ แผนเฉพาะด้านต่าง ๆ เช่น ด้านความมั่นคง เศรษฐกิจ การศึกษา ศิลปวัฒนธรรม ฯลฯ แผนปฏิบัติการในระดับกระทรวงและในระดับพื้นที่ ให้มีความสอดคล้องกันตามห้วงเวลานอกจากนี้ยุทธศาสตร์ชาติจะใช้เป็นกรอบในการจัดสรรงบประมาณและทรัพยากรอื่น ๆ ของประเทศ เพื่อขับเคลื่อนการพัฒนาอย่างมีเอกภาพให้บรรลุเป้าหมาย โดยจะต้องอาศัยการประสานความร่วมมือจากหลายภาคส่วน ภายใต้ระบบประชาธิปไตย คือ ความร่วมมือของภาครัฐ ภาคเอกชน ภาคประชาชนและประชาสังคม ทั้งนี้ รัฐธรรมนูญแห่งราชอาณาจักรไทยจะได้มีการกำหนดเกี่ยวกับบทบาทของยุทธศาสตร์ชาติและแนวทางในการนำยุทธศาสตร์ชาติไปสู่การปฏิบัติ เพื่อที่ส่วนราชการและหน่วยงานต่าง ๆ จะสามารถขับเคลื่อนการพัฒนาได้อย่างต่อเนื่องและบูรณาการ

๒.๕ ปัจจัยความสำเร็จของยุทธศาสตร์ชาติ

๒.๕.๑ สารของยุทธศาสตร์ชาติ กำหนดวิสัยทัศน์ระยะยาวที่ชัดเจน มีการกำหนดเป้าหมายและภาพในอนาคตของประเทศที่ชัดเจนและเป็นที่ยอมรับ และยอมรับเป็นเจ้าของร่วมกันสามารถถ่ายทอดเป้าหมายของยุทธศาสตร์ชาติ สูเป้าหมายเฉพาะด้านต่าง ๆ ตามระยะเวลาเป็นช่วง ๆ ของหน่วยงานปฏิบัติได้ และมีการกำหนดตัวชี้วัดที่สามารถวัดผลสัมฤทธิ์ได้

๒.๕.๒ ระบบและกฎหมาย มีกฎหมายรองรับ มีกลไกเชื่อมโยงกับแผนพัฒนาเศรษฐกิจและสังคมแห่งชาติและแผนในระดับต่าง ๆ เพื่อให้ส่วนราชการนำยุทธศาสตร์ชาติไปปฏิบัติ รวมทั้งกรอบกฎหมายด้านการจัดสรรงบประมาณ ให้สามารถระดมทรัพยากรเพื่อผลักดันขับเคลื่อนการดำเนินการตามยุทธศาสตร์ชาติอย่างมีบูรณาการ และกรอบกฎหมายที่จะกำหนดให้การดำเนินการตามยุทธศาสตร์ชาติมีความต่อเนื่อง รวมทั้งมีระบบการติดตามและประเมินผลอย่างเป็นระบบในทุกระดับ

๒.๕.๓ กลไกสู่การปฏิบัติ มีกลไกที่สอดรับ/สอดคล้องตั้งแต่ระดับการจัดทำยุทธศาสตร์ การนำไปสู่การปฏิบัติและการติดตามประเมินผล รวมทั้งมีกลไกในการกำกับดูแล บริหารจัดการและการขับเคลื่อนยุทธศาสตร์ชาติสู่การปฏิบัติอย่างมีประสิทธิภาพและหน่วยงานปฏิบัติจะต้องมีความเข้าใจ สามารถกำหนดแผนงานโครงการให้สอดคล้องกับเป้าหมายที่กำหนดไว้ในยุทธศาสตร์ชาติ

๓. แผนพัฒนาเศรษฐกิจและสังคมแห่งชาติ ฉบับที่ ๑๒

เนื่องด้วยในการจัดทำแผนพัฒนาขององค์การปกครองส่วนท้องถิ่นนั้น จะต้องสอดคล้องกับแผนยุทธศาสตร์พัฒนาขององค์การปกครองส่วนท้องถิ่น โดยแผนยุทธศาสตร์การพัฒนาจะต้องสอดคล้องกับแผนพัฒนาเศรษฐกิจและสังคมแห่งชาติ แต่ทั้งนี้ แผนพัฒนาเศรษฐกิจและสังคมแห่งชาติ ฉบับที่ ๑๑ (พ.ศ. ๒๕๕๕ - ๒๕๕๙) ได้สิ้นสุดลงและการจัดทำแผนพัฒนาเศรษฐกิจและสังคมแห่งชาติ ฉบับที่ ๑๒ อยู่ระหว่างการดำเนินการและยังไม่ประกาศใช้ แต่ได้กำหนดทิศทางของแผนพัฒนาเศรษฐกิจและสังคมแห่งชาติ ฉบับที่ ๑๒ เอาไว้แล้ว

ดังนั้น เพื่อให้การจัดทำแผนพัฒนาท้องถิ่น (พ.ศ. ๒๕๖๖ - ๒๕๗๐) ขององค์การบริหารส่วนตำบลแก้มอ้น ไปในทิศทางแผนพัฒนาเศรษฐกิจและสังคมแห่งชาติ ฉบับที่ ๑๒ จึงนำแผนพัฒนาเศรษฐกิจและสังคมแห่งชาติ ดังกล่าวมาประกอบในการจัดทำแผนพัฒนาให้เหมาะสมกับสภาพการณ์ของท้องถิ่น ซึ่งทิศทางของแผนพัฒนาเศรษฐกิจและสังคมแห่งชาติ ฉบับที่ ๑๒ มีรายละเอียดดังนี้

ยุทธศาสตร์ที่ ๑ การเสริมสร้างและพัฒนาศักยภาพทุนมนุษย์

ยุทธศาสตร์ที่ ๒ การสร้างความเป็นธรรมลดความเหลื่อมล้ำในสังคม

ยุทธศาสตร์ที่ ๓ การสร้างความเข้มแข็งทางเศรษฐกิจและแข่งขันได้อย่างยั่งยืน

ยุทธศาสตร์ที่ ๔ การเติบโตที่เป็นมิตรกับสิ่งแวดล้อมเพื่อการพัฒนาอย่างยั่งยืน

ยุทธศาสตร์ที่ ๕ การเสริมสร้างความมั่นคงแห่งชาติเพื่อการพัฒนาประเทศสู่ความมั่งคั่งและยั่งยืน

ยุทธศาสตร์ที่ ๖ การบริหารจัดการในภาครัฐ การป้องกันการทุจริตประพฤติมิชอบและธรรมาภิบาลในสังคมไทย

- ยุทธศาสตร์ที่ ๗ การพัฒนาโครงสร้างพื้นฐานและระบบโลจิสติกส์
 ยุทธศาสตร์ที่ ๘ การพัฒนาวิทยาศาสตร์ เทคโนโลยี วิจัย และนวัตกรรม
 ยุทธศาสตร์ที่ ๙ การพัฒนาภาค เมือง และพื้นที่เศรษฐกิจ
 ยุทธศาสตร์ที่ ๑๐ ความร่วมมือระหว่างประเทศเพื่อการพัฒนา

๑. กรอบแนวคิดและหลักการ

ในช่วงของแผนพัฒนาเศรษฐกิจและสังคมแห่งชาติฉบับที่ ๑๒ (พ.ศ. ๒๕๖๐ – ๒๕๖๔) ประเทศไทยจะยังคงประสบภาวะแวดล้อมและบริบทของการเปลี่ยนแปลงต่าง ๆ ที่อาจก่อให้เกิดความเสี่ยงทั้งจากภายในและภายนอกประเทศ อาทิ กระแสการเปิดเศรษฐกิจเสรี ความท้าทายของเทคโนโลยีใหม่ ๆ การเข้าสู่สังคมผู้สูงอายุ การเกิดภัยธรรมชาติที่รุนแรง ประกอบกับสถานการณ์ด้านต่าง ๆ ทั้งเศรษฐกิจ สังคม ทรัพยากรธรรมชาติและสิ่งแวดล้อมของประเทศในปัจจุบันที่ยังคงประสบปัญหาในหลายด้าน เช่น ปัญหาผลิตภาพการผลิตความสามารถในการแข่งขัน คุณภาพการศึกษา ความเหลื่อมล้ำทางสังคม เป็นต้น ทำให้การพัฒนาในช่วงแผนพัฒนาฯ ฉบับที่ ๑๒ จึงจำเป็นต้องยึดกรอบแนวคิดและหลักการในการวางแผนที่สำคัญ ดังนี้

- (๑) การน้อมนำและประยุกต์ใช้หลักปรัชญาของเศรษฐกิจพอเพียง
- (๒) คนเป็นศูนย์กลางของการพัฒนาอย่างมีส่วนร่วม
- (๓) การสนับสนุนและส่งเสริมแนวคิดการปฏิรูปประเทศ และ
- (๔) การพัฒนาสู่ความมั่นคง มั่งคั่ง ยั่งยืน สังคมอยู่ร่วมกันอย่างมีความสุข

๒. สถานะของประเทศ

๒.๑ ด้านเศรษฐกิจ

๒.๑.๑ ปีแรกของแผนพัฒนาฯ ฉบับที่ ๑๑ เริ่มแสดงให้เห็นถึงข้อจำกัดในการขยายตัวทางเศรษฐกิจ แม้ว่าเศรษฐกิจของไทยในระยะที่ผ่านมา (ยกเว้นช่วงวิกฤตการณ์ทางเศรษฐกิจ ปี ๒๕๔๐-๒๕๔๑) จะขยายตัวได้ดีเฉลี่ยประมาณร้อยละ ๕ ต่อปี จนทำให้รายได้ประชาชาติต่อหัว (GNP Per Capita) ในปี ๒๕๕๗ มาอยู่ที่ประมาณ ๑๙๖,๒๔๐ บาท หรือประมาณ ๖,๐๔๑ ดอลลาร์ สรอ. ต่อคนต่อปี ซึ่งทำให้ประเทศไทยได้ขยับฐานะขึ้นมาเป็นประเทศรายได้ปานกลางชั้นสูง (Upper Middle Income Country) แต่ในระยะ ๘ ปีที่ผ่านมาการขยายตัวทางเศรษฐกิจชะลอตัวลงและมีความผันผวน โดยขยายตัวเฉลี่ยเพียงร้อยละ ๓.๒ ชะลอจากร้อยละ ๕.๗ ในช่วงแผนพัฒนาฯ ฉบับที่ ๙ ซึ่งต่ำกว่าศักยภาพของระบบเศรษฐกิจและต่ำกว่าระดับที่จะทำให้ประเทศไทยหลุดจากกับดักประเทศรายได้ปานกลางในระยะเวลาดังกล่าว โดยสาเหตุที่สำคัญประการหนึ่งมาจากการชะลอตัวของการลงทุนโดยรวมอย่างต่อเนื่อง ดังจะเห็นได้จาก สัดส่วนการลงทุนรวมต่อผลิตภัณฑ์มวลรวมในประเทศ (Gross Domestic Product : GDP) ลดจากร้อยละ ๔๑.๓ ในช่วงปี ๒๕๓๔ – ๒๕๓๙ เป็นร้อยละ ๒๕.๕ ในช่วงปี ๒๕๔๓ – ๒๕๕๗ นอกจากนี้ เมื่อเทียบกับประเทศอื่น ๆ ในภูมิภาค จะพบว่าอัตราการขยายตัวของการลงทุนของไทยโดยเฉลี่ยในช่วงปี ๒๕๔๓ – ๒๕๕๗ อยู่ที่ประมาณร้อยละ ๔.๙ ต่ำกว่าสิงคโปร์และมาเลเซียซึ่งมีระดับการพัฒนาที่สูงกว่าไทย

๒.๑.๒ การปรับโครงสร้างการผลิตสู่ประเทศรายได้ปานกลางชั้นสูง แต่ความสามารถในการแข่งขันเริ่มลดลง โครงสร้างการผลิตของไทยได้เปลี่ยนผ่านจากภาคเกษตรไปสู่ภาคอุตสาหกรรมและบริการมากขึ้น (สัดส่วนของภาคเกษตร อุตสาหกรรม และบริการในปี ๒๕๕๓ ที่ระดับร้อยละ ๙.๙ ๒๕.๔ และ ๖๔.๗ เป็นร้อยละ ๗.๒ ๒๘.๕ และ ๖๔.๓ ในปี ๒๕๕๗ ตามลำดับ) โดยภาคอุตสาหกรรมได้มีการสั่งสมองค์ความรู้และเทคโนโลยีอย่างต่อเนื่อง ทำให้มีการพัฒนาจากอุตสาหกรรมขั้นปฐมภายใต้การบริหารจัดการของเงินทุนต่างชาติมาเป็นอุตสาหกรรมพื้นฐาน (Supporting Industry) และอุตสาหกรรมที่มีเทคโนโลยีสูงขึ้นภายใต้เครือข่ายของบริษัทแม่ในต่างชาติและของนักลงทุนไทยที่มีสัดส่วนสูงขึ้น จนประเทศไทยกลายเป็นประเทศรายได้ปานกลางชั้นสูง ขณะเดียวกันก็มีการเคลื่อนย้ายแรงงานจากภาคเกษตรไปยังภาคอุตสาหกรรมและบริการที่มีประสิทธิภาพการผลิตสูงกว่า ทำให้ผลิตภาพแรงงานในระยะที่ผ่านมายังเพิ่มในระดับที่น่าพอใจแต่การชะลอตัวของกำลังแรงงานและการเพิ่มผลิตภาพการผลิตของกำลังแรงงานเป็นไปอย่างล่าช้า ประกอบกับผลิตภาพการผลิตของปัจจัยการผลิตรวม (Total Factor Productivity : TFP) ที่ลดลงทำให้

ความสามารถในการแข่งขันระหว่างประเทศในระยะเวลาหลังลดลงซึ่งสะท้อนมาที่ปริมาณการส่งออกรวมขยายตัวช้าลงจากร้อยละ ๙.๗ ต่อปีในช่วงแผนพัฒนาฯ ฉบับที่ ๙ (พ.ศ. ๒๕๔๕-๒๕๔๙) เป็นเฉลี่ยร้อยละ ๑.๑ ในช่วง ๓ ปีของแผนพัฒนาฯ ฉบับที่ ๑๑ (พ.ศ. ๒๕๕๕-๒๕๕๗)

๒.๑.๓ ผลิตภาพการผลิตของปัจจัยการผลิตรวม (TFP) ยังคงอยู่ในระดับต่ำทำให้ขาดพลังในการขับเคลื่อนการขยายตัวทางเศรษฐกิจให้หลุดพ้นจากการเป็นประเทศรายได้ปานกลาง ซึ่งต้องอาศัยการผลิตที่มีเทคโนโลยีและนวัตกรรมการผลิตที่เป็นของตนเองมากขึ้น แม้ว่าการขยายตัวของผลิตภาพการผลิตรวมในช่วงก่อนแผนพัฒนาฯ ฉบับที่ ๑๐ จะอยู่ในระดับที่น่าพอใจก็ตาม แต่มีแนวโน้มลดลงในระยะ ๘ ปี ที่ผ่านมา และยังคงมีความล่าช้าเมื่อเทียบกับประเทศที่เริ่มพัฒนาประเทศในช่วงเวลาเดียวกันและสามารถยกระดับการพัฒนาประเทศเข้าสู่การเป็นประเทศรายได้สูงในช่วงก่อนหน้านี้ ทั้งนี้ การขยายตัวของผลิตภาพการผลิตรวม ลดลงจากร้อยละ ๓.๓๒ ในช่วงแผนพัฒนาฯ ฉบับที่ ๙ เป็นร้อยละ ๒.๐๕ ในช่วงครึ่งแรกของแผนพัฒนาฯ ฉบับที่ ๑๑ ทำให้ประเทศไทยจำเป็นต้องให้ความสำคัญกับการพัฒนาเทคโนโลยีและนวัตกรรมการผลิตเพิ่มการลงทุนเพื่อเพิ่มประสิทธิภาพของระบบเศรษฐกิจและเพิ่มแรงขับเคลื่อนจากผลิตภาพการผลิตของปัจจัยแรงงาน

๒.๑.๔ การลดลงของความแข็งแกร่งด้านเสถียรภาพทางเศรษฐกิจจะเป็นอุปสรรคต่อการแก้ไขปัญหาเชิงโครงสร้าง การรองรับเงื่อนไขในระบบเศรษฐกิจโลก และการดำเนินนโยบายและการบริหารจัดการเศรษฐกิจในอนาคต แม้ว่าเศรษฐกิจไทยจะประสบปัญหาเสถียรภาพทางเศรษฐกิจรุนแรงถึงสองครั้งในปี ๒๕๒๔ และ ๒๕๔๐ แต่การให้ความสำคัญกับการรักษาวินัยทางการเงินและการคลังทำให้เสถียรภาพของเศรษฐกิจไทยอยู่ในเกณฑ์ที่แข็งแกร่ง โดยเฉพาะเมื่อเทียบกับประเทศที่มีระดับการพัฒนาในระดับใกล้เคียงกันอย่างไรก็ตาม เสถียรภาพทางเศรษฐกิจ ซึ่งเป็นจุดแข็งของเศรษฐกิจไทยและเอื้ออำนวยต่อการขยายตัวทางเศรษฐกิจอย่างต่อเนื่องเริ่มมีสัญญาณที่จะเป็นข้อจำกัดต่อการขยายตัวทางเศรษฐกิจในระยะยาวมากขึ้น โดยเฉพาะหนี้สาธารณะซึ่งเพิ่มขึ้นจากเฉลี่ยร้อยละ ๓๗.๙ ในช่วงแผนพัฒนาฯ ฉบับที่ ๑๐ เป็นร้อยละ ๔๒.๒ ในช่วง ๓ ปีแรกของแผนพัฒนาฯ ฉบับที่ ๑๑ ซึ่งชี้ให้เห็นว่าแม้จะอยู่ภายใต้กรอบวินัยทางการคลังแต่มีแนวโน้มเพิ่มขึ้นจากผลของการดำเนินมาตรการกระตุ้นเศรษฐกิจระยะสั้นในระยะที่ผ่านมา และจะเป็นข้อจำกัดต่อการใช้มาตรการทางการคลังในการกระตุ้นเศรษฐกิจและการพัฒนาศักยภาพการขยายตัวทางเศรษฐกิจในระยะต่อไป

๒.๑.๕ อันดับความสามารถในการแข่งขันโดยรวมยังปรับตัวดีขึ้นไม่มากนัก เนื่องจากต่างประเทศมีพลังการขับเคลื่อนมากกว่าไทย และประเทศไทยอยู่ในสถานการณ์การแข่งขันที่อยู่ตรงกลางระหว่างประเทศที่มีความได้เปรียบด้านต้นทุนแรงงานและการผลิต และประเทศที่มีความก้าวหน้าและความสามารถในการแข่งขันทางนวัตกรรมและความคิดสร้างสรรค์ โดยในปี พ.ศ. ๒๕๕๗ WEF (World Economic Forum) ได้จัดอันดับความสามารถในการแข่งขันของประเทศไทยเป็นอันดับที่ ๓๑ จาก ๑๔๔ ประเทศ และในปี พ.ศ. ๒๕๕๗ IMD (International Institute for Management Development) ได้จัดอันดับไว้ที่ ๓๐ จาก ๖๑ ประเทศชั้นนำ ในขณะที่ผลการวิจัยประเทศที่มีความสะดวกในการเข้าไปประกอบธุรกิจประจำปี ๒๕๕๘ หรือ Ease of Doing Business ๒๐๑๕ ซึ่งดำเนินการโดยธนาคารโลกนั้นประเทศไทยได้รับการจัดให้อยู่ในอันดับที่ ๒๖ จาก ๑๘๙ ประเทศทั่วโลก

๒.๑.๖ สถานการณ์การพัฒนาวิทยาศาสตร์ เทคโนโลยี วิจัย และนวัตกรรมของประเทศได้รับการยกระดับดีขึ้นจากการผนึกกำลังของหน่วยงานด้านวิทยาศาสตร์ เทคโนโลยี วิจัย และนวัตกรรม และเชื่อมโยงให้เกิดความมั่นใจของภาคธุรกิจเอกชน แต่ยังคงอยู่ในระดับต่ำเมื่อเปรียบเทียบกับกลุ่มประเทศที่มีรายได้สูง โดยในปี ๒๕๕๗ อันดับความพร้อมด้านโครงสร้างพื้นฐานทางวิทยาศาสตร์อยู่ที่ ๔๗ และด้านเทคโนโลยีที่ ๔๔ จาก ๖๑ ประเทศที่จัดอันดับโดย IMD ลดลงเมื่อเทียบกับอันดับที่ ๓๗ และ ๔๓ ตามลำดับในปี ๒๕๕๑ และตลอดช่วงระยะเวลา ๑๔ ปีที่ผ่านมา (๒๕๔๓-๒๕๕๖) ค่าเฉลี่ยการลงทุนด้านการวิจัยและพัฒนาต่อ GDP ยังคงอยู่ในระดับร้อยละ ๐.๑๗ ต่อ GDP โดยในปี ๒๕๕๖ (ข้อมูลล่าสุด) ประเทศไทยมีการลงทุนด้านการวิจัยและพัฒนาเพิ่มขึ้นเป็นร้อยละ ๐.๔๘ ต่อ GDP โดยเป็นการลงทุนวิจัยและพัฒนาจากภาครัฐประมาณร้อยละ ๕๓ และจากภาคเอกชนประมาณร้อยละ ๔๗ ขณะที่ประเทศที่พัฒนาแล้ว เช่น เกาหลีใต้ ญี่ปุ่น สหรัฐอเมริกา ออสเตรเลีย มีค่าใช้จ่ายเพื่อการวิจัยและพัฒนาอยู่ที่ร้อยละ ๔.๐๓, ๓.๓๕, ๒.๗๙, และ ๒.๒๗ ต่อ GDP ในปี ๒๕๕๕ ตามลำดับ

ขณะเดียวกันบุคลากรด้านการวิจัยและพัฒนาของประเทศยังมีจำนวนไม่เพียงพอต่อการส่งเสริมการพัฒนาศาสตร์ เทคโนโลยี วิจัย และนวัตกรรมในระดับก้าวหน้า โดยในปี ๒๕๕๖ บุคลากรด้านการวิจัยและพัฒนา มีจำนวน ๑๑ คนต่อประชากร ๑๐,๐๐๐ คน ซึ่งเมื่อเปรียบเทียบกับประเทศพัฒนาแล้ว ส่วนใหญ่จะอยู่ที่ระดับ ๒๐-๓๐ คนต่อประชากร ๑๐,๐๐๐ คน

๒.๑.๗ สถานการณ์ด้านโครงสร้างพื้นฐานยังคงมีปัญหาในหลายๆ ด้าน ประกอบด้วยรูปแบบการขนส่งยังไม่สามารถปรับเปลี่ยนจากทางถนนเป็นทางน้ำและทางรางได้ตามเป้าหมายและยังขาดการพัฒนาคุณภาพการให้บริการ การบริหารจัดการกิจการประปาอย่างขาดเอกภาพ การให้บริการน้ำประปาอย่างกระจุกในเขตนครหลวงและเขตเมืองหลักในภูมิภาค และมีแหล่งน้ำดิบไม่เพียงพอ การให้บริการ ICT ยังไม่ทั่วถึงกระจุกตัวอยู่ในเมือง และมีราคาค่อนข้างสูง ประสิทธิภาพการใช้พลังงานของประเทศมีแนวโน้มลดลงเล็กน้อยและยังคงเผชิญกับความเสียด้านความมั่นคงทั้งในระยะสั้นและระยะยาว นอกจากนี้ การส่งเสริมการวิจัยและพัฒนาเทคโนโลยีและการพัฒนานวัตกรรมด้านพลังงานและ ICT อยู่ในระดับต่ำและมีข้อจำกัด ยังไม่สามารถพัฒนาต่อยอดในเชิงพาณิชย์ได้อย่างเป็นรูปธรรม นอกจากนี้ ด้านบุคลากรและการบริหารจัดการ รวมทั้งกฎหมายที่เกี่ยวข้องกับการบริหารจัดการด้านโครงสร้างพื้นฐานยังขาดประสิทธิภาพ โดยเฉพาะการคุ้มครองทรัพย์สินทางปัญญา การทำธุรกรรมอิเล็กทรอนิกส์ การรักษาความปลอดภัย และข้อจำกัดต่อการทำธุรกิจใหม่และการประกอบกิจการในต่างประเทศ ตลอดจนบุคลากรด้านโลจิสติกส์ยังขาดความรู้และทักษะเฉพาะด้านที่ตรงต่อความต้องการของอุตสาหกรรม เช่น ความรู้ด้านภาษา ความรู้ด้านเทคโนโลยีและความรู้ในการดำเนินธุรกิจต่างประเทศ เป็นต้น

๒.๒ ด้านสังคม

๒.๒.๑ โครงสร้างประชากรเปลี่ยนแปลงเข้าสู่การเป็นสังคมสูงวัย แต่ยังคงมีปัญหาทั้งในเชิงปริมาณและคุณภาพของประชากรในทุกช่วงวัย เนื่องจากปัจจัยหลัก ๆ ได้แก่

(๑) ประชากรวัยเด็กของไทยมีจำนวนลดลงอย่างรวดเร็ว มีพัฒนาการไม่สมวัยและการตั้งครภ์ในกลุ่มวัยรุ่นที่มีแนวโน้มเพิ่มขึ้น อัตราการเจริญพันธุ์รวมลดลงจาก ๖.๓ คน ในช่วงปี ๒๕๐๗-๒๕๐๘ เป็น ๑.๖๒ คน ในช่วงปี ๒๕๔๘-๒๕๕๕ และคาดว่าในปี ๒๕๘๓ จะลดลงเหลือเพียง ๑.๓ คน

(๒) กำลังแรงงานมีแนวโน้มลดลง และแรงงานกว่าร้อยละ ๓๐ เป็นประชากรกลุ่มเจนเอเรชั่นวาย (Gen Y)* ขณะที่ผลิตภาพแรงงานยังเพิ่มขึ้นช้า ซึ่งจะเป็ข้อจำกัดต่อการพัฒนาในระยะต่อไป กำลังแรงงานของไทยมีจำนวน ๓๘.๙ ล้านคนในช่วงปี ๒๕๕๕-๒๕๕๗ และเริ่มลดลงร้อยละ ๐.๑ ในปี ๒๕๕๖ และร้อยละ ๐.๒ ในปี ๒๕๕๗ ขณะที่ผลิตภาพแรงงานเฉลี่ยเพิ่มขึ้นร้อยละ ๒.๒ ต่อปีในช่วง ๑๐ ปีที่ผ่านมา (ปี ๒๕๔๘-๒๕๕๗) แต่ยังคงต่ำกว่าประเทศเพื่อนบ้าน เช่น มาเลเซีย ๑ เท่าตัว และสิงคโปร์ ๕ เท่าตัว และกำลังแรงงานกว่าร้อยละ ๖๕.๑ มีการศึกษาระดับมัธยมต้นและต่ำกว่า นอกจากนี้ กำลังแรงงานกลุ่มเจนเอเรชั่นวาย ซึ่งมีจำนวนร้อยละ ๒๗ ของประชากรในปี ๒๕๕๓ มีลักษณะความเป็นปัจเจกสูง ไม่ให้ความสำคัญกับการมีครอบครัว ส่งผลต่อรูปแบบการประกอบอาชีพและอัตราการเจริญพันธุ์รวมของประเทศในอนาคต

(๓) กลุ่มผู้สูงอายุวัยกลางและวัยปลายมีแนวโน้มเพิ่มสูงขึ้น สะท้อนถึงภาระค่าใช้จ่ายด้านสุขภาพที่เพิ่มมากขึ้น ขณะที่ผู้สูงอายุจำนวนมากยังมีรายได้ไม่เพียงพอในการยังชีพ ผู้สูงอายุมีแนวโน้มเพิ่มขึ้นจาก ๑๐.๓ ล้านคน (ร้อยละ ๑๖.๒) ในปี ๒๕๕๘ เป็น ๒๐.๕ ล้านคน (ร้อยละ ๓๒.๑) ในปี ๒๕๘๓ การเพิ่มขึ้นของผู้สูงอายุวัยกลางและวัยปลายจะส่งผลต่อภาระค่าใช้จ่ายในการดูแลที่เพิ่มสูงขึ้น แม้ผู้สูงอายุมีส่วนร่วมในกำลังแรงงานเพิ่มขึ้น แต่มีรายได้ไม่เพียงพอกับค่าใช้จ่าย เนื่องจากมีการออมน้อย และแหล่งรายได้หลักร้อยละ ๗๘.๕ ของรายได้ทั้งหมดมาจากการเก็หนุนของบุตร

๒.๒.๒ คริวเรือนไทยโดยเฉลี่ยมีขนาดลดลงและรูปแบบของครอบครัวเปลี่ยนแปลงมีหลากหลายรูปแบบมากขึ้น อัตราการเจริญพันธุ์ที่ลดลงส่งผลให้ขนาดครัวเรือนโดยเฉลี่ยลดลงจาก ๓.๖ คน ในปี ๒๕๔๓ เหลือ ๓ คน ในปี ๒๕๕๖ โดยครัวเรือนเดี่ยว ครัวเรือน ๑ รุ่น และครัวเรือนแห่วงกลางมีการขยายตัวมากที่สุดในช่วงปี ๒๕๔๓-๒๕๕๖ ส่งผลให้ความสัมพันธ์ทางสังคมและครอบครัวเปลี่ยนแปลงไปทำให้ครอบครัวเสี่ยงต่อการล่มสลาย

๒.๒.๓ คนไทยยังมีปัญหาเชิงคุณภาพทั้งด้านสุขภาพ การเรียนรู้ และคุณธรรมจริยธรรม โดยคนไทยมีอายุคาดเฉลี่ยสูงขึ้น อายุคาดเฉลี่ยเมื่อแรกเกิดของคนไทย ปี ๒๕๕๗ เพศชาย ๗๑.๓ ปี เพศหญิง ๗๘.๒ ปี แต่เสียชีวิตก่อนวัยอันควรจากโรคและการบาดเจ็บ เนื่องจากโรคไม่ติดต่อและอุบัติเหตุ อย่างไรก็ตาม คนไทยได้รับโอกาสทางการศึกษาสูงขึ้น จำนวนปีการศึกษาเฉลี่ยของประชากรวัยแรงงานอายุ ๑๕.๕๙ ปี เพิ่มขึ้นอย่างต่อเนื่อง โดยช่วงปี ๒๕๕๑-๒๕๕๖ มีการศึกษาเฉลี่ย ๘.๙ ปี ขณะที่คุณภาพการศึกษาอยู่ในระดับต่ำ สะท้อนได้จากคะแนนผลสัมฤทธิ์ทางการเรียนของนักเรียนชั้นพื้นฐาน (O-NET) ในปี ๒๕๕๖ มีค่าเฉลี่ยต่ำกว่าร้อยละ ๕๐ นอกจากนี้ คนไทยส่วนใหญ่มีปัญหาด้านคุณธรรมจริยธรรม โดยผลการวิจัยและการสำรวจต่าง ๆ พบว่าปัญหาสำคัญที่สุด คือ ความซื่อสัตย์สุจริต และการทุจริตคอร์รัปชัน โดยเห็นว่าต้องส่งเสริมคุณธรรมจริยธรรมในสังคมไทยเร่งด่วน

๒.๒.๔ สถานการณ์ความยากจนมีแนวโน้มลดลง แต่ยังคงมีความเหลื่อมล้ำของการกระจายรายได้ สัดส่วนคนจนลดลงอย่างต่อเนื่องจากร้อยละ ๔๒ ในปี ๒๕๔๓ เหลือร้อยละ ๑๐.๙ ในปี ๒๕๕๖ แต่ความยากจนยังกระจุกตัวหนาแน่นในภาคตะวันออกเฉียงเหนือและภาคเหนือ ขณะที่ความเหลื่อมล้ำด้านรายได้มีแนวโน้มดีขึ้นเล็กน้อย ค่าสัมประสิทธิ์ความไม่เสมอภาค (Gini Coefficient) ด้านรายได้ลดลงจาก ๐.๔๘๔ ในปี ๒๕๕๔ เหลือ ๐.๔๖๕ ในปี ๒๕๕๖ อย่างไรก็ตามความแตกต่าง ๆ ของรายได้ระหว่างกลุ่มคนรวยที่สุดกับกลุ่มคนจนที่สุดแตกต่างกันถึง ๓๔.๙ เท่า ในปี ๒๕๕๖ โดยกลุ่มคนรวยที่สุดร้อยละ ๑๐ ถือครองรายได้สูงถึงร้อยละ ๓๖.๘ ของรายได้ทั้งหมด ขณะที่กลุ่มคนจนที่สุดร้อยละ ๑๐ ถือครองรายได้เพียงร้อยละ ๑.๑ สาเหตุพื้นฐานที่สำคัญจากโครงสร้างเศรษฐกิจที่ไม่สมดุล ส่งผลให้การกระจายประโยชน์ของการพัฒนาไปยังกลุ่มคนต่าง ๆ ในสังคมไม่ทั่วถึง*

๒.๒.๕ ความเหลื่อมล้ำระหว่างกลุ่มคนยังคงเป็นปัญหาสำคัญของสังคมไทย อันเนื่องมาจาก

(๑) ความเหลื่อมล้ำด้านสินทรัพย์ทั้งด้านการเงินและการถือครองที่ดินยังคงกระจุกตัวอยู่ในกลุ่มคนเพียงส่วนน้อย โดยเฉพาะอย่างยิ่งการถือครองที่ดินโดยกลุ่มผู้ถือครองที่ดินร้อยละ ๒๐ มีการถือครองที่ดินมากที่สุด มีสัดส่วนการถือครองที่ดินสูงกว่ากลุ่มผู้ถือครองที่ดินร้อยละ ๒๐ ที่มีการถือครองที่ดินน้อยที่สุด ๓๒๕.๗ เท่า เนื่องจากปัญหากรรมสิทธิ์ที่ดิน และการขาดประสิทธิภาพในการบริหารจัดการที่ดินว่างเปล่าของภาครัฐ

(๒) เด็กยากจนยังเข้าไม่ถึงการศึกษาขั้นพื้นฐาน ขณะที่โอกาสในการเข้าถึงการศึกษาในระดับปริญญาตรียังมีความแตกต่างกันตามฐานะของกลุ่มประชากร ระหว่างเขตเมือง-ชนบทและระหว่างภูมิภาค มีปัจจัยหลักมาจากปัญหาเรื่องค่าครองชีพและการเดินทางไปศึกษา โดยกลุ่มประชากรร้อยละ ๑๐ ที่มีฐานะความเป็นอยู่ดีที่สุดในโอกาสเข้าถึงการศึกษาระดับปริญญาตรีมากกว่ากลุ่มประชากรร้อยละ ๑๐ ที่มีฐานะความเป็นอยู่ด้อยที่สุดประมาณ ๑๙.๑ เท่า นักศึกษาในเขตเมืองมีโอกาสสูงกว่านักศึกษาในเขตชนบทประมาณ ๒.๒ เท่า

(๓) คุณภาพการให้บริการสาธารณสุขยังคงมีความเหลื่อมล้ำกันระหว่างภูมิภาค โดยเฉพาะการกระจายทรัพยากรทางการแพทย์และสาธารณสุข อาทิ จากการสำรวจทรัพยากรสาธารณสุขในปี ๒๕๕๖ พบว่าอัตราส่วนแพทย์ต่อประชากรระหว่างกรุงเทพฯ และภาคตะวันออกเฉียงเหนือต่างกันถึง ๓.๖ เท่า

(๔) ความเหลื่อมล้ำการเข้าถึงการคุ้มครองทางสังคมของแรงงาน แรงงานอิสระเข้าถึงการคุ้มครองมากขึ้น จากการเข้าถึงการประกันตนตามมาตรา ๕๐ ที่เพิ่มขึ้นจาก ๑.๒๙ ล้านคน ในปี ๒๕๕๕ เป็น ๒.๔๗๑ ล้านคน ในปี ๒๕๕๗ ทำให้แรงงานในระบบมีสัดส่วนเพิ่มขึ้นเป็นร้อยละ ๔๒.๔ ในปี ๒๕๕๗ อย่างไรก็ตามแรงงานในระบบได้รับค่าจ้างเฉลี่ยสูงกว่าแรงงานนอกระบบประมาณ ๒.๑ เท่า ในปี ๒๕๕๖

(๕) ความเหลื่อมล้ำด้านกระบวนการยุติธรรม เนื่องจากประชาชนไม่เข้าใจกฎหมาย เข้าไม่ถึงกระบวนการยุติธรรม และหน่วยงานในกระบวนการยุติธรรมขาดการบูรณาการในการทำงาน นอกจากนี้ ผู้มีรายได้น้อยมักไม่ได้รับความเป็นธรรม ไม่สามารถต่อสู้คดีจากการที่ไม่สามารถรับภาระค่าใช้จ่ายในกระบวนการยุติธรรมและต้องใช้เวลายาวนาน

๒.๒.๖ คนไทยมีความมั่นคงทางสังคมมากขึ้น จากการที่คนไทยกว่าร้อยละ ๙๙.๙ ได้รับความคุ้มครองทางด้านสุขภาพ โดยอยู่ภายใต้ระบบประกันสุขภาพถ้วนหน้าร้อยละ ๗๓.๘ ระบบประกันสังคมร้อยละ ๑๖.๗ และระบบสวัสดิการรักษายาบาลข้าราชการ/รัฐวิสาหกิจร้อยละ ๗.๑ ขณะที่ กลุ่มผู้ด้อยโอกาสมีหลักประกันทางรายได้มั่นคงขึ้นและมีความครอบคลุมมากขึ้น โดยในปี ๒๕๕๘ ผู้สูงอายุได้รับการสงเคราะห์เบี้ยยังชีพเพิ่มขึ้นเป็นแบบขั้นบันได

ตามช่วงอายุ ๘.๓ ล้านคน จากผู้สูงอายุทั้งประเทศ ๑๐.๔ ล้านคน ส่วนผู้พิการได้รับเบี้ยยังชีพเพิ่มขึ้นเป็น ๘๐๐ บาท ครอบคลุมผู้พิการร้อยละ ๘๙.๕ และรัฐให้เงินอุดหนุนแก่เด็กด้อยโอกาสที่อยู่ในครอบครัวยากจนให้ได้รับการเลี้ยงดูที่มีคุณภาพภายใต้โครงการอุดหนุนเพื่อการเลี้ยงดูเด็กแรกเกิดอย่างไรก็ตาม สวัสดิการด้านที่อยู่อาศัยยังไม่ครอบคลุมกลุ่มผู้มีรายได้น้อยและผู้ยากไร้ แม้ว่ารัฐจัดสวัสดิการด้านที่อยู่อาศัยภายใต้โครงการต่าง ๆ แต่ปัจจุบันกลุ่มผู้มีรายได้น้อยและรายได้ปานกลางยังไม่มีกรรมสิทธิ์ในที่อยู่อาศัยถึง ๔.๕๔๔,๙๒๖ ครัวเรือน อย่างไรก็ตาม รัฐเริ่มให้ความสำคัญกับการพัฒนาที่อยู่อาศัยแก่ผู้สูงอายุโดยเฉพาะผู้ที่มีรายได้น้อยและผู้ยากไร้

๒.๒.๗ วัฒนธรรมอันดีงามของไทยเริ่มเสื่อมถอยและสังคมไทยมีแนวโน้มเป็นสังคมพหุวัฒนธรรมมากขึ้น อาทิ การให้คุณค่ากับความสนุกสนาน และความสะดวกสบาย ละเลยเรื่องวินัย มีความเห็นแก่ตัว ไม่รู้จักเสียสละ ไม่เอื้อเฟื้อเผื่อแผ่ และขาดความรับผิดชอบ นอกจากนี้ยังมีแนวโน้มการเป็นสังคมพหุวัฒนธรรม โดยเฉพาะการเข้ามาของแรงงานต่างชาติดังกล่าวทำให้เกิดการนำเอาวัฒนธรรมต้นทางผสมผสานกับวัฒนธรรมท้องถิ่น

๒.๒.๘ ความเข้มแข็งของชุมชนมีแนวโน้มที่ดีขึ้น ชุมชนสามารถแก้ปัญหาและสนองตอบความต้องการของชุมชนด้วยตนเองได้ดีขึ้น โดยมีกระบวนการจัดทำแผนชุมชนที่ครอบคลุมทุกพื้นที่ และบูรณาการเป็นแผนตำบลเพื่อเชื่อมโยงกับแผนขององค์กรปกครองส่วนท้องถิ่น แผนพัฒนาอำเภอ และแผนพัฒนาจังหวัดเพื่อให้ได้รับการสนับสนุนทั้งในด้านองค์ความรู้ และงบประมาณในกิจกรรมที่เกินความสามารถของชุมชน มีการรวมกลุ่มทำกิจกรรมทั้งด้านเศรษฐกิจ สังคม สิ่งแวดล้อมและเชื่อมโยงเป็นเครือข่ายเพิ่มขึ้นจาก ๑๔๒,๖๓๒ แห่งในปี ๒๕๕๕ เป็น ๑๕๒,๓๗๗ แห่งในปี ๒๕๕๖ ส่วนใหญ่เป็นกลุ่มธุรกิจชุมชนและอาชีพ ร้อยละ ๓๒.๕๑ ขององค์กรทั้งหมด และองค์กรการเงิน ร้อยละ ๒๖.๗๗

๒.๒.๙ ความไม่ยอมรับในความคิดเห็นที่แตกต่างกันส่งผลให้เกิดความขัดแย้งในสังคม ในช่วงระยะเวลากว่า ๑๐ ปีที่ผ่านมา ความขัดแย้งในเชิงความคิดเห็นทางการเมืองของกลุ่มต่าง ๆ ที่มีความรุนแรงมากขึ้นนำไปสู่ความสูญเสียต่อชีวิต ทรัพย์สิน และส่งผลกระทบต่อสภาพจิตใจของประชาชนทั้งทางตรงและทางอ้อม

๒.๓ ด้านทรัพยากรธรรมชาติและสิ่งแวดล้อม

๒.๓.๑ ทรัพยากรธรรมชาติส่วนใหญ่ถูกนำไปใช้ในการพัฒนาจำนวนมาก ก่อให้เกิดความเสื่อมโทรมอย่างต่อเนื่องและเกิดปัญหาความขัดแย้งในการใช้ประโยชน์ทรัพยากรธรรมชาติมากขึ้น

(๑) พื้นที่ป่าไม้ลดลง เนื่องจากจำนวนประชากรที่เพิ่มมากขึ้น ทำให้ความต้องการใช้ที่ดินเพื่อการผลิตทางการเกษตร การอยู่อาศัย และการพัฒนาโครงสร้างพื้นฐานเพิ่มมากขึ้นตามไปด้วย พื้นที่ป่าไม้จึงถูกบุกรุกทำลายมากขึ้น โดยพื้นที่ป่าไม้ลดลงจาก ๑๗๑.๐๒ ล้านไร่ หรือร้อยละ ๕๓.๓๓ ของพื้นที่ทั้งหมดของประเทศในปี ๒๕๐๔ เป็น ๑๐๒ ล้านไร่ หรือคิดเป็นร้อยละ ๓๑.๖ ในปี ๒๕๕๖

(๒) ทรัพยากรดินเสื่อมโทรม ทำให้ความหลากหลายทางชีวภาพถูกคุกคามทรัพยากรดินและที่ดินมีปัญหาความเสื่อมโทรมของดินจากการใช้ประโยชน์ที่ไม่ถูกต้องตามหลักวิชาการ ดินเกษตรกรรมเสื่อมคุณภาพ การชะล้างพังทลายของดิน นอกจากนี้ ยังมีปัญหาพื้นที่สูงชันหรือพื้นที่ภูเขา ซึ่งมีข้อจำกัดในการนำไปใช้ประโยชน์ การใช้ทรัพยากรที่ดินของประเทศยังไม่มีประสิทธิภาพและขาดการบูรณาการของหน่วยงานที่เกี่ยวข้อง การบริหารจัดการที่ดินมีปัญหาความไม่เป็นธรรมและการกระจายสิทธิการถือครองที่ดิน ความหลากหลายทางชีวภาพกำลังตกอยู่ภายใต้ภาวะถูกคุกคาม โดยมีสาเหตุมาจากการสูญเสียระบบนิเวศป่าไม้อย่างต่อเนื่องเป็นเวลานาน

(๓) ป่าชายเลนและระบบนิเวศชายฝั่งถูกทำลาย และมีการเปลี่ยนแปลงสภาพไปใช้ประโยชน์อื่น ๆ จำนวนมาก เช่น การเพาะเลี้ยงชายฝั่ง โดยเฉพาะการทำนากุ้ง การขยายตัวของเมืองและอุตสาหกรรม ทำให้พื้นที่ป่าชายเลนลดลงจากปี ๒๕๐๔ ที่มีพื้นที่ป่าชายเลนกว่า ๒.๓ ล้านไร่ เหลือเพียง ๑.๕ ล้านไร่ ในปี ๒๕๕๒ คิดเป็นการลดลงร้อยละ ๓๔.๘ ทำให้รัฐเริ่มมีนโยบายปกป้องป่าชายเลนอย่างจริงจัง โดยไม่อนุญาตการต่อสัมปทานบัตรทั้งหมดตั้งแต่ปี ๒๕๓๔ และห้ามการใช้ประโยชน์อื่น ๆ อย่างไรก็ตาม ในระหว่างปี ๒๕๔๙-๒๕๕๔ พบว่า ป่าชายเลนมีสภาพดีขึ้น ในปี ๒๕๕๔ ผลผลิตประมงทะเลมีปริมาณเพียง ๑.๖๑ ล้านตัน ลดลงจากปี ๒๕๔๙ ที่มีปริมาณ ๒.๔๒ ล้านตัน ในขณะที่พื้นที่เพาะเลี้ยงสัตว์น้ำชายฝั่งของประเทศไทยยังคงขยายตัวอย่างต่อเนื่องจากปริมาณความต้องการสัตว์น้ำที่เพิ่มมากขึ้น

(๔) การผลิตพลังงานในประเทศไม่เพียงพอกับความต้องการ แต่ประสิทธิภาพการใช้พลังงานดีขึ้น ความต้องการใช้พลังงานของประเทศเพิ่มขึ้นตลอด ๓๐ ปีที่ผ่านมาแต่การผลิตพลังงานเชิงพาณิชย์เพื่อการบริโภคภายในประเทศไม่เพียงพอกับความต้องการ ทำให้ต้องนำเข้าจากต่างประเทศเพิ่มขึ้นโดยในปี ๒๕๕๕ ต้องนำเข้าเพิ่มขึ้นร้อยละ ๖ อยู่ที่ระดับ ๑.๐๘ ล้านบาร์เรลเทียบเท่าน้ำมันดิบต่อวัน คิดเป็นร้อยละ ๕๔ ของความต้องการใช้ในปี ๒๕๕๕ และคิดเป็นร้อยละ ๑๒.๕ ของ GDP โดยน้ำมันดิบมีการนำเข้าสูงที่สุดคิดเป็นร้อยละ ๗๖ ของการนำเข้าพลังงานทั้งหมด ขณะที่การใช้พลังงานเชิงพาณิชย์ขึ้นต้นในปี ๒๕๕๕ เพิ่มขึ้นร้อยละ ๖.๘ อยู่ที่ระดับ ๑.๙๘๑ พันบาร์เรลเทียบเท่าน้ำมันดิบต่อวัน ทั้งนี้ ประสิทธิภาพการใช้พลังงานของประเทศไทยมีแนวโน้มดีขึ้น โดยมีอัตราการเพิ่มขึ้นของการใช้พลังงานต่ำกว่าอัตราขยายตัวของ GDP โดยในปี ๒๕๕๕ การเพิ่มขึ้นของ GDP ร้อยละ ๑ ขณะที่มีการใช้พลังงานเพิ่มขึ้นเพียงร้อยละ ๐.๖

(๕) ทรัพยากรน้ำยังมีส่วนที่ไม่สามารถจัดสรรได้ตามความต้องการ ประเทศไทยประกอบด้วย ๒๕ กลุ่มน้ำหลัก น้ำตามธรรมชาติมีปริมาณรวม ๒๘๕,๒๒๗ ล้านลูกบาศก์เมตร ขณะที่การพัฒนาแหล่งเก็บกักน้ำในประเทศมีความจุคิดเป็นร้อยละ ๒๘ ของปริมาณน้ำท่าธรรมชาติ มีแอ่งน้ำบาดาลทั้งหมด ๒๗ แอ่งน้ำบาดาล มีปริมาณการกักเก็บในชั้นน้ำบาดาลรวมประมาณ ๑.๑๓ ล้านล้านลูกบาศก์เมตร มีศักยภาพที่จะพัฒนาขึ้นมาใช้ได้ โดยไม่กระทบต่อปริมาณน้ำบาดาลที่มีอยู่ได้รวมปีละ ๖๘,๒๐๐ ล้านลูกบาศก์เมตรอย่างไรก็ตาม การพัฒนาน้ำบาดาลขึ้นมาใช้ มีข้อจำกัดในเรื่องของความคุ้มทุน เนื่องจากมีค่าใช้จ่ายในการสูบน้ำ และการดำเนินการสำรวจสูง ขณะที่ภาพรวมความต้องการใช้น้ำในประเทศ ในปี ๒๕๕๗ มีจำนวนประมาณ ๑๕๑,๗๕๐ ล้านลูกบาศก์เมตร โดยที่ศักยภาพของการเข้าถึงแหล่งน้ำของภาคส่วนต่าง ๆ มีจำนวน ๑๐๒,๑๔๐ ล้านลูกบาศก์เมตร และยังไม่สามารถจัดสรรน้ำตามความต้องการได้อีกประมาณ ๔๙,๖๑๐ ล้านลูกบาศก์เมตร

๒.๓.๒ ปัญหาสิ่งแวดล้อมเพิ่มสูงขึ้นตามการขยายตัวของเศรษฐกิจและชุมชนเมือง

(๑) ปัญหาขยะมูลฝอยยังไม่ได้มีการแก้ไขอย่างมีประสิทธิภาพ แนวโน้มอัตราการเกิดขยะมูลฝอยเฉลี่ยต่อคนต่อวันเพิ่มสูงขึ้นจาก ๑.๐๔ กิโลกรัม/คน/วัน ในปี ๒๕๕๓ เป็น ๑.๑๑ กิโลกรัม/คน/วัน ในปี ๒๕๕๗ สถานะที่กำจัดขยะแบบถูกต้องตามหลักวิชาการมีเพียงร้อยละ ๑๙ และมีการนำมูลฝอยกลับไปใช้ประโยชน์เพียงร้อยละ ๑๘ และทำให้มีปริมาณขยะสะสมตกค้างเพิ่มสูงขึ้นถึง ๑๙.๙ ล้านตัน ในปี ๒๕๕๖ ของเสียอันตราย ในปี ๒๕๕๗ มีประมาณ ๒.๖๙ ล้านตัน โดยขยะอิเล็กทรอนิกส์มีแนวโน้มเพิ่มขึ้นร้อยละ ๑๐/ปี เนื่องจากความก้าวหน้าทางเทคโนโลยีที่มีการปรับเปลี่ยนอย่างรวดเร็ว ส่งผลให้ในอนาคตอาจต้องประสบปัญหาการกำจัดซากของเสียเหล่านี้ หากภาครัฐไม่มีการบริหารหรือมีกฎหมายควบคุมการรีไซเคิลขยะอย่างครบวงจร ขณะที่การจัดการของเสียที่อันตรายจากภาคอุตสาหกรรมสามารถจัดการได้ประมาณร้อยละ ๗๐ โดยให้ภาคอุตสาหกรรมนำของเสียที่อันตรายมาใช้ประโยชน์ใหม่มากขึ้น แต่ยังคงพบการลักลอบทิ้งภาคอุตสาหกรรมในหลายพื้นที่อย่างต่อเนื่อง เนื่องจากต้นทุนในการกำจัดสูง

(๒) มลพิษทางอากาศยังเกินมาตรฐานหลายแห่ง แต่มีแนวโน้มดีขึ้น ในปี ๒๕๕๗ พบสารมลพิษทางอากาศเกินค่ามาตรฐานในหลายพื้นที่ของประเทศ และที่เป็นปัญหาสำคัญ ได้แก่ ฝุ่นละออง ก๊าซโอโซน และสารอินทรีย์ระเหยง่าย (VOCs) โดยมีพื้นที่วิกฤติในเขตพื้นที่มาบตาพุด จังหวัดระยอง ที่ยังคงประสบปัญหาสารอินทรีย์ระเหยง่าย ในขณะที่พื้นที่อื่น เช่น กรุงเทพฯ ปทุมธานี เชียงใหม่ ขอนแก่น พบสารเบนซินเกินค่ามาตรฐาน แต่ส่วนใหญ่มีปริมาณลดลงจากปีที่ผ่านมา ซึ่งได้รับผลดีจากการปรับปรุงมาตรฐานน้ำมันเชื้อเพลิงเมื่อต้นปี ๒๕๕๗ ทั้งนี้ ในพื้นที่กรุงเทพมหานคร การที่ปัญหาฝุ่นละอองและเบนซินมีปริมาณลดลง ส่วนหนึ่งเป็นผลการปรับปรุงมาตรฐานน้ำมันเชื้อเพลิงจาก EURO ๓ เป็น EURO ๔ ตั้งแต่ปี ๒๕๕๕ และการปรับปรุงระบบขนส่งสาธารณะและทางจักรยาน การเข้มงวดกับการตรวจจับรถควันดำ อย่างไรก็ตาม ปัญหามลพิษทางอากาศในพื้นที่มาจากสาเหตุหลักคือปริมาณรถยนต์จำนวนมากสำหรับมลพิษจากหมอกควัน ในพื้นที่ภาคเหนือตอนบน พบว่าสถานการณ์ดีขึ้นเป็นลำดับ โดยความร่วมมือและการทำงานระหว่างภาครัฐ องค์กรปกครองส่วนท้องถิ่น (อปท.) และประชาชนดีขึ้น

(๓) คุณภาพน้ำที่อยู่ในเกณฑ์ดีมีแนวโน้มลดลง สถานการณ์คุณภาพน้ำในช่วง ๑๐ ปีที่ผ่านมา (พ.ศ. ๒๕๔๘-๒๕๕๗) มีแนวโน้มเสื่อมโทรมลง โดยแหล่งน้ำที่อยู่ในเกณฑ์ดีมีแนวโน้มลดลงส่วนแหล่งน้ำที่อยู่ในเกณฑ์พอใช้และเสื่อมโทรมมีแนวโน้มเพิ่มขึ้น สาเหตุสำคัญมาจากการชะหน้าดินที่มีปยุตค่างจากการเกษตรและการปศุสัตว์ และ

การระบายน้ำเสียจากชุมชน ระบบบำบัดน้ำเสียรวมของชุมชน มีจำนวนไม่เพียงพอต่อการบำบัดน้ำเสียที่เพิ่มขึ้นตาม การขยายตัวและการเจริญเติบโตของชุมชน โดยปัจจุบัน มีปริมาณน้ำเสียจากชุมชน ๑๐.๓ ล้านลูกบาศก์เมตรต่อวัน ขณะที่ระบบบำบัดน้ำเสียรองรับน้ำเสียที่เกิดขึ้นได้เพียงร้อยละ ๓๑

(๔) ประเทศไทยปล่อยก๊าซเรือนกระจกเพิ่มขึ้น แต่อัตราการเติบโตลดลงปริมาณการปล่อยก๊าซเรือน กระจกจากสาขาพลังงานมีแนวโน้มเพิ่มขึ้นอย่างต่อเนื่อง ตามปริมาณความต้องการใช้พลังงานที่เพิ่มขึ้นตามการขยายตัว ทางเศรษฐกิจของประเทศ จากรายงานแห่งชาติฉบับที่ ๒ การจัดทำบัญชีก๊าซเรือนกระจกของประเทศไทย ระบุว่า ประเทศไทยมีการปล่อยก๊าซเรือนกระจก ในปี ๒๕๓๓ ปริมาณ ๒๒๙.๐๘ ล้านตันคาร์บอนไดออกไซด์เทียบเท่า และ เพิ่มขึ้นเป็น ๒๖๕.๕ ล้านตันคาร์บอนไดออกไซด์เทียบเท่า ในปี ๒๕๔๗ โดยปริมาณการปล่อยก๊าซเรือนกระจกมีแนวโน้ม เพิ่มขึ้นร้อยละ ๓.๓ ต่อปี อย่างไรก็ตาม อัตราการเติบโตลดลงในช่วง ๕ ปีที่ผ่านมา ทั้งนี้เนื่องมาจากมาตรการการลด ก๊าซเรือนกระจกต่าง ๆ ที่มีการดำเนินงานเพิ่มมากขึ้นในประเทศ ประกอบกับการกักเก็บก๊าซเรือนกระจกในภาคป่าไม้ และการใช้ประโยชน์ที่ดินมีแนวโน้มเพิ่มมากขึ้นร้อยละ ๑.๑ จึงส่งผลให้ภาคดังกล่าวเป็นภาคที่มีความสำคัญมากในการ เพิ่มการดูดกลับและช่วยลดปริมาณการปล่อยก๊าซเรือนกระจกโดยรวมของประเทศ

๒.๓.๓ ภัยพิบัติทางธรรมชาติโดยเฉพาะอย่างยิ่งอุทกภัยเกิดขึ้นบ่อยครั้งและมีความรุนแรงมากขึ้น ส่งผลกระทบต่อภาคการผลิตและวิถีการดำรงชีวิตของคนไทย ทั้ง อุทกภัย ภัยแล้ง วาตภัย และดินถล่ม สร้างความ เสียหายนับเป็นมูลค่ากว่าหมื่นล้านบาท อันเป็นผลกระทบมาจากการเปลี่ยนแปลงสภาพภูมิอากาศ ภัยพิบัติทาง ธรรมชาติโดยเฉพาะอย่างยิ่ง อุทกภัยมีแนวโน้มและความถี่มากขึ้น ซึ่งจะส่งผลกระทบต่อภาคการผลิตและวิถีการ ดำรงชีวิตของคนไทยเป็นประจำทุกปีในมิติของจำนวนประชากรเสี่ยงภัยจะพบว่าภัยแล้งเป็นภัยธรรมชาติที่ส่งผล กระทบต่อประชากรเป็นจำนวนมากกว่าภัยประเภทอื่น ๆ ในขณะที่น้ำท่วมเป็นภัยธรรมชาติที่ส่งผลให้ประเทศไทยถูก จัดอยู่ในลำดับประเทศที่มีความเสี่ยงต้น ๆ ของโลก

๒.๔ ด้านการบริหารจัดการและการปรับปรุงประสิทธิภาพกลไกการพัฒนา

๒.๔.๑ ด้านธรรมาภิบาล

(๑) ประเทศไทยจะต้องให้ความสำคัญกับเรื่องธรรมาภิบาลอย่างเร่งด่วนจากการประเมินผ่านดัชนี ความอยู่เย็นเป็นสุขร่วมกันในสังคมไทย ซึ่งว่า สังคมไทยในภาพรวมมีความอยู่เย็นเป็นสุขร่วมกันอยู่ในระดับปานกลางใน ปี ๒๕๕๖ แต่องค์ประกอบด้านสังคมประชาธิปไตยที่มีธรรมาภิบาลอยู่ในระดับที่ต้องเร่งแก้ไข สถานการณ์ดังกล่าว ถือเป็นความจำเป็นของประเทศไทยที่จะต้องให้ความสำคัญกับเรื่องธรรมาภิบาลอย่างเร่งด่วน เนื่องจากสถานการณ์วิกฤต คุณธรรม จริยธรรมและธรรมาภิบาลของสังคมไทยหลักธรรมาภิบาล ตามระเบียบสำนักนายกรัฐมนตรีว่าด้วยการสร้าง ระบบบริหารกิจการบ้านเมืองและสังคมที่ดี พ.ศ. ๒๕๕๒ อย่างน้อย ๖ ประการ คือ (๑) หลักนิติธรรม (๒) หลักคุณธรรม (๓) หลักความโปร่งใส (๔) หลักความมีส่วนร่วม (๕) หลักความรับผิดชอบ (๖) หลักความคุ้มค่า ขณะนี้ ได้มีการสะสม และลูกกลมสู่ทุกภาคส่วน ได้แก่ ภาคการเมืองทั้งระดับชาติและระดับท้องถิ่นที่มีการซื้อสิทธิ์ ขายเสียง มีการทุจริต เพื่อให้ได้รับการเลือกตั้ง มีผลประโยชน์ส่วนตนทับซ้อนกับผลประโยชน์รัฐหน่วยงานภาครัฐ มีระบบการบริหารงานที่ไม่ เป็นธรรมาภิบาล มีการใช้อำนาจหน้าที่โดยมิชอบ หาผลประโยชน์ให้ตนเองและพวกพ้อง ภาคธุรกิจบางส่วนมีการ ร่วมมือกับนักการเมืองและข้าราชการ กระทำการทุจริตเพื่อให้ได้งานจากภาครัฐ ปิดงานอย่างรวดเร็ว ผูกขาดทางธุรกิจ หลีกเลียงภาษี ขาดความรับผิดชอบต่อผู้บริโภค ภาคประชาชนมีแนวโน้มยอมรับการทุจริตต่าง ๆ ที่ตนเองได้รับ ประโยชน์มากขึ้น สถาบันทางศาสนาบางส่วนประพฤติผิดคุณธรรมและจริยธรรมเสียเอง มีปัญหาการบริหารจัดการ ทรัพย์สินของส่วนรวม ขาดความโปร่งใส ปล่อยให้คนบางกลุ่มใช้ศาสนาเป็นเครื่องมือแสวงหาประโยชน์ สื่อมวลชน หลายสำนักวางตัวไม่เป็นกลาง ไม่แสดงบทบาทในการต่อต้านการทุจริตหรือปกปิดข้อเท็จจริง รับผลประโยชน์จากกลุ่ม นายทุนและนักธุรกิจการเมืองจนไม่สามารถรักษาจริยธรรมหรือจรรยาบรรณของวิชาชีพตนได้

(๒) ภาคเอกชนมีการประเมินหลักบรรษัทภิบาล ตั้งแต่ปี ๒๕๔๔ โดยสมาคมส่งเสริมสถาบันกรรมการ บริษัทไทย (Thai Institute of Directors : IOD) ได้สำรวจการกำกับดูแลกิจการของบริษัทจดทะเบียนในตลาด หลักทรัพย์แห่งประเทศไทยอย่างต่อเนื่อง พบว่า บริษัทจดทะเบียนที่มีธรรมาภิบาลมีคะแนนเฉลี่ยอยู่ที่ ๗๒% ในปี ๒๕๕๗ ถือว่าอยู่ในระดับดีเมื่อเทียบกับปี ๒๕๔๕ ที่มีคะแนนเฉลี่ยอยู่ที่ ๕๒% และมีคะแนนเฉลี่ยลดลงเมื่อเทียบกับปี

๒๕๕๔ ที่มีคะแนนเฉลี่ยอยู่ที่ ๗๗% แสดงให้เห็นว่า บริษัทจดทะเบียนไทย ให้ความสำคัญในการพัฒนาการกำกับดูแลกิจการที่ดีเพื่อโอกาสในการเติบโตอย่างยั่งยืนและสร้างความเชื่อมั่นแก่ผู้ลงทุนทั้งในประเทศและต่างประเทศสู่การยอมรับในระดับสากล

๒.๔.๒ ด้านการบริหารจัดการภาครัฐและการกระจายอำนาจ

(๑) การบริหารจัดการภาครัฐมีการปรับปรุงตามยุคสมัย พระราชบัญญัติระเบียบบริหารราชการแผ่นดิน พ.ศ. ๒๕๓๔ ได้จัดระเบียบการบริหารราชการแผ่นดินแบ่งออกเป็น ๓ ส่วนได้แก่ บริหารราชการส่วนกลาง บริหารราชการส่วนภูมิภาค และบริหารราชการส่วนท้องถิ่นที่ใช้หลักการกระจายอำนาจที่ส่วนกลางได้มอบอำนาจระดับหนึ่งให้ประชาชนในท้องถิ่นไปดำเนินการปกครองตนเองอย่างอิสระโดยไม่ขัดต่อกฎหมายของประเทศ ทั้งสามส่วนนี้ อยู่ในการควบคุมและบริหารงานของคณะรัฐมนตรี ซึ่งมีหน้าที่รับผิดชอบบริหารราชการแผ่นดิน รวมไปถึงการกำหนดนโยบายเพื่อให้ข้าราชการนำไปปฏิบัติ ทั้งนี้การปฏิรูประบบราชการที่เกิดการเปลี่ยนแปลงอย่างชัดเจนในโครงสร้างของหน่วยราชการเกิดขึ้นจากพระราชบัญญัติปรับปรุงกระทรวง ทบวง กรม พ.ศ. ๒๕๔๕ มีการกำหนดส่วนราชการไว้เป็น ๒๐ กระทรวง และส่วนราชการไม่สังกัดสำนักนายกรัฐมนตรี กระทรวง หรือทบวง

(๒) การกระจายอำนาจเกิดผลสำเร็จหลายด้านแต่ยังมีปัญหาที่ต้องแก้ไขการกระจายอำนาจให้แก่ อปท. ในระยะที่ผ่านมาได้ดำเนินการตามแนวทางของรัฐธรรมนูญแห่งราชอาณาจักรไทย พ.ศ. ๒๕๔๐ และ ๒๕๕๐ และตามแผนการกระจายอำนาจให้แก่องค์กรปกครองส่วนท้องถิ่น และแผนปฏิบัติการกำหนดขั้นตอนการกระจายอำนาจให้แก่องค์กรปกครองส่วนท้องถิ่นฉบับที่ ๑ และฉบับที่ ๒ นอกจากนี้ มีการใช้งบประมาณเป็นตัวกระตุ้นให้เกิดการถ่ายโอนภารกิจ หน้าที่และเพิ่มรายได้ในการดำเนินงานของ อปท. โดยในปีงบประมาณ พ.ศ. ๒๕๔๓ สัดส่วนของรายได้ของท้องถิ่นต่อรายได้รัฐบาลคิดเป็นร้อยละ ๑๓.๓๑ เพิ่มขึ้นเป็นร้อยละ ๒๕.๑๗ ในปีงบประมาณ ๒๕๕๐ และร้อยละ ๒๘.๒๑ ในปีงบประมาณ พ.ศ. ๒๕๕๔ มีการถ่ายโอนภารกิจไปแล้วตามแผนปฏิบัติการกำหนดขั้นตอนการกระจายอำนาจให้แก่ อปท. ฉบับที่ ๑ จำนวน ๑๘๕ ภารกิจจากภารกิจที่จะต้องถ่ายโอน ๒๔๕ ภารกิจและถ่ายโอนภารกิจตามแผนปฏิบัติการฯ ฉบับที่ ๒ จำนวน ๗๕ งาน/กิจกรรม จาก ๑๑๔ งาน/กิจกรรม และถ่ายโอนบุคลากรจากส่วนกลางให้องค์กรปกครองส่วนท้องถิ่น จำนวน ๙,๘๕๐ คน แบ่งเป็นข้าราชการ ๑,๓๗๘ คน บุคลากรทางการศึกษา ๕,๒๕๕ คน ข้าราชการกระทรวงสาธารณสุขซึ่งประจำอยู่ที่สถานีอนามัย จำนวน ๗๙ คน และลูกจ้างประจำ ๓,๐๙๘ คน อย่างไรก็ตามยังมีปัญหาที่ต้องการการแก้ไข เช่น การทับซ้อนของอำนาจหน้าที่และเขตพื้นที่ระหว่างองค์การบริหารส่วนจังหวัด และเทศบาลหรือองค์การบริหารส่วนตำบล ทำให้การจัดบริการสาธารณสุขให้กับประชาชนยังขาดความสมดุล ปัญหาการซื้อเสียง ทำให้การเลือกตั้งระดับท้องถิ่นขาดความชอบธรรม และปัญหาการขาดแคลนรายได้ของ อปท. ซึ่งรายได้ที่ท้องถิ่นจัดเก็บเองในภาพรวมมีสัดส่วนเพียงร้อยละ ๙.๙๐ ของรายได้รัฐบาลในปีงบประมาณ พ.ศ. ๒๕๔๙ และเพิ่มเป็นร้อยละ ๑๐.๖๕ ในปีงบประมาณ พ.ศ. ๒๕๕๔ ท้องถิ่นจำเป็นต้องพึ่งพาเงินอุดหนุนจากรัฐบาล คิดเป็นร้อยละ ๓๘.๕๒ และร้อยละ ๓๙.๔๖ ตามลำดับ ส่งผลให้ อปท. ในพื้นที่ที่มีกิจกรรมทางเศรษฐกิจหนาแน่น เช่น การเป็นแหล่งที่ตั้งของอุตสาหกรรม การค้า การบริการ การเป็นพื้นที่เขตพัฒนาเศรษฐกิจพิเศษ แหล่งท่องเที่ยวที่มีชื่อเสียงระดับโลก การจัดบริการสาธารณสุขรองรับการเติบโตของเมืองและการเพิ่มขึ้นของประชากรแฝงและแรงงานต่างด้าวได้อย่างมีขอบเขตจำกัด

๒.๔.๓ ด้านการทุจริตคอร์รัปชัน

ไทยกำลังประสบปัญหาการทุจริตเชิงนโยบายและผลประโยชน์ทับซ้อนเป็นอย่างมาก พัฒนาการของการทุจริตคอร์รัปชันในสังคมไทยเปลี่ยนแปลงจากในอดีตที่มีรูปแบบการทุจริตจัดซื้อจัดจ้าง รับสินบน ซึ่งสามารถตรวจสอบหาหลักฐานจับผิดมาลงโทษได้ เนื่องจากมีความซับซ้อนไม่มากเท่ากับการทุจริตคอร์รัปชันในปัจจุบันที่ประเทศไทยมีความเสียหายจากการทุจริตคอร์รัปชันขนาดใหญ่ที่สูงเป็นแสนล้านบาท อันเนื่องจากการทุจริตเชิงนโยบายและผลประโยชน์ทับซ้อนซึ่งเป็นรูปแบบใหม่ที่เกิดมากขึ้นในช่วงที่รัฐเข้ามามีบทบาทในการพัฒนาเศรษฐกิจและการหาประโยชน์จากธุรกิจในโลกสมัยใหม่ มีความซับซ้อนเพิ่มขึ้นและในปัจจุบันประเทศไทยประสบปัญหาการทุจริตเชิงนโยบายและผลประโยชน์ทับซ้อนเป็นอย่างมาก ไม่ว่าจะเป็นองค์กรภาครัฐหรือภาคเอกชน และมาตรการต่าง ๆ ที่ออกมา รวมทั้งกฎหมายเกี่ยวกับการทุจริตและการตรวจสอบจากองค์กรต่าง ๆ ยังไม่สามารถที่จะเข้าไปแก้ไขปัญหา

เหล่านี้ได้ ดังปรากฏตามดัชนีภาพลักษณ์คอร์รัปชัน (Corruption Perception Index : CPI) พ.ศ. ๒๕๕๗ ขององค์กรเพื่อความโปร่งใสนานาชาติ พบว่าประเทศไทยได้ ๓๘ คะแนนจากคะแนนเต็ม ๑๐๐ คะแนน อยู่อันดับที่ ๘๕ จากการจัดอันดับทั้งหมด ๑๗๕ ประเทศทั่วโลก จะเห็นได้ว่าประเทศไทยมีคะแนนดีขึ้นเล็กน้อยเทียบกับปี ๒๕๕๖ ที่ได้ ๓๕ คะแนน อยู่อันดับ ๑๐๒ โดยเมื่อเทียบกับประเทศในกลุ่มอาเซียน พบว่า ประเทศไทยมีคะแนนเท่ากับประเทศฟิลิปปินส์ ส่วนประเทศสิงคโปร์สูงถึง ๘๔ คะแนน และมาเลเซียได้ ๕๒ คะแนน (คะแนนมากหมายถึงมีคอร์รัปชันน้อย)

๓ บริบทการเปลี่ยนแปลงและสภาพอนาคตประเทศไทย

๓.๑ บริบทภายใน

๓.๑.๑ ภาพเศรษฐกิจไทยในกรณีฐานภายใต้สมมติฐาน

(๑) แนวโน้มการขยายตัวของเศรษฐกิจโลกเฉลี่ยร้อยละ ๓.๘ ในช่วงแผนพัฒนาฯ ฉบับที่ ๑๒ และร้อยละ ๔.๒ ในช่วงแผนพัฒนาฯ ฉบับที่ ๑๓

(๒) การลงทุนภาครัฐขยายตัวเฉลี่ยร้อยละ ๔

(๓) ราคาน้ำมันเฉลี่ย ๗๐-๙๐ ดอลลาร์ สรอ. ต่อบาร์เรลในช่วงแผนพัฒนาฯ ฉบับที่ ๑๒ และเฉลี่ย ๘๐-๑๐๐ ดอลลาร์ สรอ. ต่อบาร์เรลในช่วงแผนพัฒนาฯ ฉบับที่ ๑๓

(๔) ผลผลิตภาพการผลิตรวมขยายตัวร้อยละ ๒.๑ โดยผลผลิตภาพการผลิตภาคเกษตรหดตัวต่อเนื่องเฉลี่ยร้อยละ ๐.๘ ภาคอุตสาหกรรมขยายตัวเฉลี่ยร้อยละ ๒.๐ และภาคบริการขยายตัวเฉลี่ยร้อยละ ๓.๐

(๕) การลงทุนภาคเอกชนขยายตัวเฉลี่ยร้อยละ ๕ และ

(๖) กำลังแรงงานลดลงเฉลี่ยร้อยละ ๐.๒ และร้อยละ ๐.๗ ในช่วงแผนพัฒนาฯ ฉบับที่ ๑๒ และ ๑๓ ตามลำดับภายใต้สมมติฐานเหล่านี้ เศรษฐกิจไทยในช่วง ๑๐ ปีข้างหน้ามีแนวโน้มที่จะขยายตัวเฉลี่ยร้อยละ ๓.๓-๔.๓ โดยมีค่ากลางของการประมาณการร้อยละ ๓.๘ ซึ่งทำให้เศรษฐกิจไทยจะสามารถขยับฐานะขึ้นเป็นประเทศ รายได้สูงในช่วงปี ๒๕๗๑ (ในกรณีเศรษฐกิจขยายตัวเฉลี่ยร้อยละ ๔.๓ - ๒๕๗๔) (ในกรณีเศรษฐกิจขยายตัวเฉลี่ยร้อยละ ๓.๓) การขยายตัวในกรณีฐานดังกล่าวทำให้เศรษฐกิจไทยมีความเสี่ยงที่จะตกอยู่ภายใต้กับดักประเทศรายได้ปานกลางอย่างถาวรมากขึ้น เมื่อคำนึงถึงเงื่อนไขในระยะยาว โดยเฉพาะ

(๖.๑) การลดลงของกำลังแรงงานที่จะหดตัวเร่งขึ้นเป็นเฉลี่ยร้อยละ ๑.๐ ในช่วงแผนพัฒนาฯ ฉบับที่ ๑๔ ซึ่งจะเป็นปัจจัยถ่วงต่อการขยายตัวทางเศรษฐกิจมากขึ้น

(๖.๒) ชีตความสามารถด้านการคิดค้นเทคโนโลยีและนวัตกรรมซึ่งเป็นสิ่งจำเป็นในการยกระดับฐานะประเทศเข้าสู่การเป็นประเทศรายได้สูงจะลดลงตามการเพิ่มขึ้นของสัดส่วนของประชากรผู้สูงอายุ

(๖.๓) จำนวนประชากรรวมจะเริ่มลดลงในปี ๒๕๗๐ ซึ่งส่งผลให้อุปสงค์และการผลิตเพื่อตอบสนองความต้องการในประเทศขยายตัวช้าลง

(๖.๔) การเพิ่มขึ้นของขีดความสามารถในการแข่งขันของประเทศต่าง ๆ ที่การปรับตัวเข้าสู่สังคมผู้สูงอายุช้ากว่าไทย

(๖.๕) ภาระการใช้จ่ายเพื่อดูแลผู้สูงอายุเพิ่มขึ้นทำให้การจัดสรรงบประมาณเพื่อการพัฒนาประเทศเพื่อยกระดับฐานะการพัฒนาประเทศมีข้อจำกัดมากขึ้น

(๖.๖) เกณฑ์รายได้ขั้นต่ำสำหรับการเป็นประเทศรายได้สูงปรับตัวเพิ่มขึ้นเฉลี่ยประมาณ ๑๐๐-๒๐๐ ดอลลาร์ สรอ. ต่อคนต่อปีตามการเพิ่มขึ้นของรายได้และมาตรฐานการครองชีพของประเทศสำคัญ ๆ เงื่อนไขดังกล่าวทำให้ประเทศไทยมีความเสี่ยงที่จะไม่สามารถหารายได้ที่เพียงพอในการที่จะทำให้คนไทยได้รับการพัฒนาอย่างเต็มศักยภาพ มีความภาคภูมิใจ มีเกียรติและศักดิ์ศรีในประชาคมภูมิภาคและในเวทีโลก

๓.๑.๒ การเข้าสู่สังคมผู้สูงอายุ

การเข้าสู่สังคมผู้สูงอายุของประเทศไทยส่งผลให้อัตราการพึ่งพิงของประชากรวัยแรงงานต้องแบกรับการดูแลผู้สูงอายุเพิ่มสูงขึ้น โดยในปี ๒๕๕๓ มีประชากรวัยแรงงาน ๕ คนที่มีศักยภาพแบกรับผู้สูงอายุ ๑ คน และคาดการณ์ว่าในปี ๒๕๘๓ จะเหลือประชากรวัยแรงงานเพียง ๑.๗ คนแบกรับผู้สูงอายุ ๑ คน การขาดแคลนกำลัง

แรงงานที่ให้อำนาจเข้าแรงงานไร้ทักษะจากประเทศเพื่อนบ้าน ซึ่งส่งผลกระทบต่อตลาดแรงงานไทยในด้านการยกระดับรายได้และทักษะฝีมือแรงงานจะช้าลง ผลผลิตภาพแรงงานไทยอาจเพิ่มขึ้นช้า ปัญหาการค้ำมนุษย์ และการขาดการคุ้มครองทางสังคมขั้นพื้นฐานที่จำเป็น ซึ่งจะเป็นปัญหาต่อเนื่องที่ส่งผลต่อคุณภาพชีวิตของคนไทย อาทิ อาชญากรรม โรคระบาด และภาระทางการคลังของระบบบริการทางสังคม อย่างไรก็ตาม นับเป็นโอกาสในการพัฒนาสินค้าและบริการ ธุรกิจบริการที่เหมาะสมกับกลุ่มผู้สูงอายุที่เพิ่มขึ้นเป็นตัวเลขเบื้องต้น สศช. จะคำนวณใหม่อีกครั้งเมื่อการปรับปรุงฐานข้อมูลในแบบจำลองเสร็จสมบูรณ์เกณฑ์ขั้นต่ำในปี ๒๕๔๖ ซึ่งอยู่ที่ ๑๒,๗๔๕ ดอลลาร์ สรอ.ต่อคนต่อปี

๓.๑.๓ ความเหลื่อมล้ำ

ความเหลื่อมล้ำเป็นปัญหาสำคัญในสังคมไทยทั้งความเหลื่อมล้ำด้านรายได้ โอกาสการเข้าถึงบริการภาครัฐและการเข้าถึงทรัพยากรธรรมชาตินำไปสู่ความขัดแย้งในสังคม และเป็นอุปสรรคต่อการพัฒนาประเทศที่ลดทอนความเข้มแข็งทางเศรษฐกิจและความมั่นคงทางสังคม จากการกระจายรายได้และผลประโยชน์ของการพัฒนาไปยังกลุ่มคนต่าง ๆ ในสังคม บางพื้นที่และบางสาขาการผลิตไม่ทั่วถึงเป็นธรรมผลประโยชน์ส่วนใหญ่ตกอยู่ในกลุ่มที่มีโอกาสและรายได้สูง ทำให้สัดส่วนรายได้ระหว่างกลุ่มคนรวยร้อยละ ๑๐ ของประชากรกับกลุ่มคนจนร้อยละ ๑๐ ของประชากร มีความแตกต่างกันถึง ๓๔.๙ เท่า ในปี ๒๕๕๖ นอกจากนี้ความเหลื่อมล้ำยังส่งผลให้เกิดปัญหาต่าง ๆ อาทิ ปัญหาการทุจริตคอร์รัปชัน คนยากจนขาดโอกาสการเข้าถึงบริการการศึกษาและสาธารณสุขที่มีคุณภาพอย่างเท่าเทียม การแย่งชิงทรัพยากร การรับรู้ข้อมูลข่าวสาร ปัญหาอาชญากรรมและยาเสพติด

๓.๑.๔ ความเป็นเมือง

การเปลี่ยนแปลงพื้นที่ชนบทไปสู่ความเป็นเมืองมีแนวโน้มเพิ่มขึ้นเพื่อลดความแออัดของเมืองหลวงและเมืองหลัก อันเป็นการกระจายความเจริญสู่พื้นที่อื่น ๆ จึงจำเป็นที่จะต้องมีการลงทุนโครงสร้างพื้นฐาน การจัดการบริการสาธารณะเพื่อรองรับการเติบโตของเมือง การใช้ประโยชน์ของทรัพยากรท้องถิ่นทั้งปัจจัยการผลิตและแรงงานไปสู่ภาคการค้า บริการ และอุตสาหกรรม ตลอดจนการแสวงหาเทคโนโลยีใหม่ ๆ ที่จะช่วยลดผลกระทบต่อสิ่งแวดล้อม ซึ่งจะส่งผลกระทบต่อลดลงและความเสื่อมโทรมของทรัพยากรท้องถิ่น การลดลงของแรงงานในภาคเกษตร รวมทั้งปัญหาการบริหารจัดการขยะทั้งขยะชุมชนและอุตสาหกรรม ทั้งนี้ การเพิ่มขึ้นของประชากรและแรงงานในพื้นที่อาจส่งผลกระทบต่อเปลี่ยนแปลงของวิถีชีวิตและวัฒนธรรมท้องถิ่น อย่างไรก็ตาม การผลิตและกิจกรรมทางเศรษฐกิจที่มีขนาดใหญ่ขึ้นเพื่อตอบสนองความต้องการคนในเมืองที่มากขึ้น จะส่งผลให้เกิดการประหยัดจากขนาด การขนส่งมีต้นทุนต่ำลง และการลงทุนในระบบสาธารณูปโภคจะมีความคุ้มค่ามากขึ้น นอกจากนี้ ความต้องการแรงงานที่มากขึ้นจะมีส่วนเอื้อหรือทำให้จำเป็นต้องมีการจัดตั้งสถาบันการศึกษาในพื้นที่เพื่อตอบสนองความต้องการของสถานประกอบการที่มีจำนวนมาก

๓.๑.๕ การบริหารจัดการภาครัฐ

(๑) ร่างรัฐธรรมนูญแห่งราชอาณาจักรไทย พ.ศ. ๒๕๕๘ วางกรอบด้านการบริหารจัดการภาครัฐ เอื้อต่อการพัฒนาธรรมาภิบาลภาครัฐ ร่างรัฐธรรมนูญแห่งราชอาณาจักรไทย พ.ศ. ๒๕๕๘ มีมาตราสำคัญ ๆ ที่จะช่วยสนับสนุนให้การบริหารจัดการและการปรับปรุงประสิทธิภาพกลไกการพัฒนา อาทิ มาตรา ๖๙ หน่วยงานของรัฐองค์การเอกชน หรือองค์กรใดที่ดำเนินกิจกรรมโดยใช้เงินแผ่นดิน มีหน้าที่ต้องเปิดเผยข้อมูลเกี่ยวกับการดำเนินการดังกล่าวต่อสาธารณะ เพื่อให้พลเมืองได้ติดตามและตรวจสอบมาตรา ๘๒ รัฐต้องดำเนินการตามแนวนโยบายพื้นฐานแห่งรัฐ และต้องจัดระบบงานราชการและงานของรัฐอย่างอื่น ให้เป็นไปตามหลักธรรมาภิบาล พัฒนาและสร้างโอกาสเพื่อลดความเหลื่อมล้ำและสร้างความเป็นธรรมอย่างยั่งยืน กระจายอำนาจและจัดการกิจ อำนาจหน้าที่ และขอบเขตความรับผิดชอบที่ชัดเจนระหว่างราชการส่วนกลาง ส่วนภูมิภาค และส่วนท้องถิ่น รวมทั้งมีกลไกป้องกันและขจัดการทุจริตและประพฤติมิชอบที่มีประสิทธิภาพทั้งในภาครัฐและภาคเอกชน ฯลฯ มาตรา ๘๙ รัฐต้องดำเนินนโยบายการเงินการคลัง และงบประมาณภาครัฐ โดยยึดหลักการรักษาวินัยและความยั่งยืนทางการคลัง และการใช้จ่ายเงินแผ่นดินอย่างคุ้มค่า จัดให้มีระบบการเงินการคลังเพื่อสังคม มีระบบภาษีอากรที่มีความเป็นธรรม มีประสิทธิภาพ เกิดประโยชน์สูงสุดต่อประชาชน และสอดคล้องกับการเปลี่ยนแปลงทางเศรษฐกิจและสังคม

(๒) ภาคประชาสังคมให้ความสำคัญกับการบริหารจัดการของภาครัฐสถาบันทางสังคม อาทิ มูลนิธิ สถาบันการศึกษา หน่วยงานวิจัยต่าง ๆ นำเสนอผลการติดตาม วิเคราะห์ สังเคราะห์ เรื่องที่เกี่ยวกับการบริหารจัดการ

ประเทศและการปรับปรุงประสิทธิภาพกลไกการพัฒนาทั้งประเด็นธรรมาภิบาล การทุจริตคอร์รัปชันทั้งการคอร์รัปชันขนาดใหญ่และคอร์รัปชันภาคครัวเรือน การบริหารจัดการภาครัฐและการกระจายอำนาจ เพื่อรายงานข้อค้นพบและข้อเสนอแนะสู่สาธารณะ เป็นแรงกดดันให้ผู้มีอำนาจภาครัฐหันมาพิจารณา ทบทวน แนวนโยบาย มาตรการ และกลไกการทำงานต่าง ๆ ให้เหมาะสมมากขึ้น

๓.๒ บริบทภายนอก

๓.๒.๑ การเข้าสู่สังคมผู้สูงอายุของโลก

องค์การสหประชาชาติประเมินสถานการณ์ว่าในช่วงปี ๒๕๔๔-๒๖๔๓ (ค.ศ. ๒๐๐๑-๒๑๐๐) จะเป็นศตวรรษแห่งผู้สูงอายุ หมายถึงการมีประชากรอายุ ๖๐ ปีขึ้นไปมากกว่าร้อยละ ๑๐ ของประชากรรวมทั่วโลก โดยประเทศที่พัฒนาแล้วจะใช้ระยะเวลาที่ค่อนข้างยาวนานในการเข้าสู่สังคมผู้สูงอายุเช่น ญี่ปุ่น อเมริกา ยุโรป ขณะที่กลุ่มประเทศกำลังพัฒนาจะมีระยะเวลาเปลี่ยนแปลงโครงสร้างประชากรดังกล่าวค่อนข้างสั้นกว่า สะท้อนถึงระยะเวลาในการเตรียมความพร้อมเพื่อรองรับสังคมผู้สูงอายุที่สั้นกว่าประเทศพัฒนาแล้วค่อนข้างมาก โดยการเป็นสังคมผู้สูงอายุจะส่งผลให้มีการขาดแคลนแรงงานในประเทศ และมีการเคลื่อนย้ายแรงงานต่างด้าวมากขึ้น นอกจากนี้ มีความต้องการสินค้าและบริการที่เหมาะสมกับผู้สูงอายุมากขึ้น นับเป็นโอกาสอย่างมากสำหรับประเทศไทยที่จะพัฒนาด้านธุรกิจและลงทุนด้านการค้าและบริการ ด้านการท่องเที่ยว ที่พักอาศัย การให้บริการสุขภาพในรูปแบบต่าง ๆ รวมทั้งเป็นโอกาสของแรงงานไทยในการไปทำงานในประเทศที่พัฒนาแล้ว

๓.๒.๒ การปรับเปลี่ยนด้านเทคโนโลยีและนวัตกรรมที่รวดเร็ว

การปรับเปลี่ยนที่รวดเร็วด้านเทคโนโลยีและนวัตกรรมส่งผลให้เกิดการเปลี่ยนแปลงในรูปแบบการผลิตและการค้าที่มีการใช้เทคโนโลยีมาช่วยในการเพิ่มประสิทธิภาพการผลิต การพาณิชย์อิเล็กทรอนิกส์กลายเป็นรูปแบบการค้าที่มีบทบาทมากขึ้น มีการยกระดับกระบวนการผลิตแบบอัตโนมัติไปสู่การใช้เทคโนโลยีที่ผสมผสานระหว่าง Information Technology กับ Operational Technology หรือที่เรียกว่า Internet of Things (เทคโนโลยีอินเทอร์เน็ตที่เชื่อมอุปกรณ์และ เครื่องมือต่าง ๆ เช่น โทรศัพท์มือถือรถยนต์ ตู้เย็น โทรทัศน์ และอื่น ๆ เข้าไว้ด้วยกัน) เพื่อผลิตสินค้าตามความต้องการของผู้บริโภคมากยิ่งขึ้น โดยหากภาคการผลิตที่ปรับตัวตามการเปลี่ยนแปลงของเทคโนโลยีไม่ทัน ขาดการลงทุนด้านการวิจัยและพัฒนา และนวัตกรรม จะทำให้ความสามารถในการแข่งขันลดลง

๓.๒.๓ ความเชื่อมโยงกับเศรษฐกิจในระดับภูมิภาคและระดับโลกที่สูงขึ้น

(๑) แนวโน้มการพัฒนาเศรษฐกิจของประเทศเพื่อนบ้านมีการพัฒนาระบบเศรษฐกิจและเขตเศรษฐกิจพิเศษภายในประเทศ ซึ่งจะมีผลต่อทิศทางการวางแผนพัฒนาด้านโครงสร้างพื้นฐานของประเทศไทย ตลอดจนการปรับเปลี่ยน กฎ ระเบียบ กติกา ด้านการค้า การลงทุนที่มุ่งเน้นให้ความสำคัญกับเรื่องความโปร่งใสและสิ่งแวดล้อม

(๒) การเปิดเสรีภายใต้ข้อตกลงประชาคมเศรษฐกิจอาเซียนในปี ๒๕๕๘ จะนำมาซึ่งโอกาสที่สำคัญ ๆ หลายประการต่อการยกระดับศักยภาพการขยายตัวของเศรษฐกิจไทย ได้แก่

๒.๑) การลดข้อจำกัดในด้านอุปสงค์ในประเทศ

๒.๒) โอกาสในการใช้ปัจจัยการผลิตและแรงงานสำหรับการพัฒนาภาคเกษตรและอุตสาหกรรมที่ใช้แรงงานและวัตถุดิบเข้มข้นในการเพิ่มขีดความสามารถในการแข่งขันและพัฒนาตนเองไปสู่ระดับการผลิตที่สูงขึ้นทั้งการผลิตในประเทศและการใช้ฐานการผลิตในประเทศเพื่อนบ้านและ

๒.๓) โอกาสในการใช้ความได้เปรียบด้านสถานที่ตั้งและด้านโครงสร้างพื้นฐานและโลจิสติกส์ในการขับเคลื่อนเศรษฐกิจให้เป็นศูนย์กลางทางการบริการและการผลิตภาคอุตสาหกรรมอนาคตในอนาคตในอนุภูมิภาคและในภูมิภาคในระยะต่อไป

(๓) การเปิดเสรีทางการค้ากับประเทศที่พัฒนาแล้ว จะมีการนำประเด็นด้านมาตรฐานของการค้าและบริการมาเป็นข้อกีดกันทางการค้าซึ่งผู้ประกอบการภายในประเทศโดยเฉพาะวิสาหกิจขนาดกลางและขนาดย่อมต้องปรับตัวเพื่อพัฒนาผลิตภาพการผลิตและรูปแบบธุรกิจ พัฒนามาตรฐานของอุตสาหกรรม ตลอดจนพัฒนาสินค้าที่เป็นมิตรต่อสิ่งแวดล้อมและมีความรับผิดชอบต่อสังคม/ชุมชนมากขึ้นโดยแรงเหวี่ยงจากกระแสการเปิดเสรีทางการค้าจะก่อให้เกิดการเคลื่อนย้ายเงินทุน แนวโน้มราคาสินค้าเกษตรและสินค้าขั้นปฐม แรงกดดันจากการเพิ่มขึ้นของขีด

ความสามารถในการแข่งขันของประเทศต่างๆ ในอนุภูมิภาคโดยเฉพาะในการผลิตสินค้าเกษตร สินค้ากึ่งทุนและเทคโนโลยีขั้นสูง รวมทั้งแนวโน้มนโยบายและมาตรการการพัฒนาของภาครัฐที่ยังไม่ทั่วถึง ยังมีแนวโน้มที่จะตอกย้ำปัญหาความเหลื่อมล้ำทางด้านรายได้ให้มีความรุนแรงมากขึ้นและเป็นอุปสรรคต่อการสร้างการเติบโตของเศรษฐกิจแบบทั่วถึง (Inclusive Growth) ซึ่งเป็นปัจจัยที่จำเป็นต่อการขยายตัวทางเศรษฐกิจที่ต่อเนื่องและยั่งยืน

(๔) ตลาดเงิน ตลาดทุน และเศรษฐกิจโลกยังมีความเสี่ยงที่จะผันผวนตลอดช่วงแผนฯ ๑๒ เนื่องจาก

๑) ผลกระทบจากการปรับทิศทางนโยบายการเงินในสหรัฐอเมริกาในช่วงต้นแผนพัฒนาฯ และแนวโน้มการปรับทิศทางนโยบายการเงินในยุโรปในช่วงกลางถึงปลายแผนพัฒนาฯ

๒) ปัญหาการส่งสมหนี้สาธารณะในประเทศสำคัญ ๆ ในช่วงหลังวิกฤติเศรษฐกิจโลกที่มีความเสี่ยงจะพัฒนาไปสู่วิกฤติและสร้างผลกระทบต่อเสถียรภาพของระบบเศรษฐกิจและการเงินโลกหากมาตรการปฏิรูปในประเทศสำคัญ ๆ ของโลกไม่ประสบความสำเร็จอย่างเป็นรูปธรรม

(๕) ความเคลื่อนไหวของกระแสวัฒนธรรมโลก ความก้าวหน้าในการติดต่อสื่อสาร การขยายตัวของเครือข่ายทางสังคมออนไลน์ ส่งผลให้มีทั้งโอกาสและความเสี่ยง ต่อวิถีชีวิตทัศนคติ และความเชื่อในสังคม ตลอดจนความสัมพันธ์ระหว่างบุคคล กระบวนการเรียนรู้ และพฤติกรรมกรบริโภคของคนในประเทศ

๓.๒.๔ การเปลี่ยนแปลงสภาพภูมิอากาศ

(๑) การเปลี่ยนแปลงสภาพภูมิอากาศ (Climate Change) จะส่งผลกระทบต่อสถานการณ์ความเสื่อมโทรมของทรัพยากรธรรมชาติและสิ่งแวดล้อมให้มีความรุนแรงมากขึ้นอุณหภูมิของโลกเพิ่มขึ้น ทำให้เกิดความแห้งแล้งเป็นระยะเวลายาวนาน เกิดฝนขาดช่วง และมีฤดูกาลเปลี่ยนไป ส่งผลกระทบต่อความอุดมสมบูรณ์ของดิน ป่าไม้เกิดความเสื่อมโทรม แหล่งน้ำขาดแคลน ผลผลิตทางการเกษตรลดลง เกิดโรคระบาดในพืชและสัตว์ และอาจเกิดผลกระทบต่อสุขภาพของมนุษย์กรณีที่เกิดโรคระบาดใหม่ เกิดความเสี่ยงต่อการสูญเสียความหลากหลายทางชีวภาพ เช่น ระบบนิเวศน์ป่าไม้ ระบบนิเวศน์ชายฝั่ง พื้นที่ชุ่มน้ำ เกิดการกัดเซาะชายฝั่ง และการสูญเสียแนวปะการัง การสูญเสียความหลากหลายทางชีวภาพดังกล่าวข้างต้น จะส่งผลต่อความมั่นคงด้านอาหาร สุขภาพ พลังงาน และลดทอนขีดความสามารถในการพึ่งพาตนเองของชุมชน

(๒) การเปลี่ยนแปลงของสภาพภูมิอากาศยังส่งผลให้ภัยพิบัติทางธรรมชาติมีแนวโน้มเกิดบ่อยครั้งขึ้นและมีความรุนแรงมากขึ้น ทั้งอุทกภัย ภัยแล้ง แผ่นดินไหวและดินโคลนถล่ม ส่งผลกระทบต่อภาคการผลิต การพัฒนาอุตสาหกรรม และการพัฒนาเศรษฐกิจโดยรวมของประเทศ รวมทั้งวิถีการดำรงชีวิตของประชาชน นอกจากนี้ ข้อตกลงระหว่างประเทศเกี่ยวกับการเปลี่ยนแปลงสภาพภูมิอากาศจะทวีความเข้มข้นและเป็นแรงกดดันให้ประเทศไทยต้องเตรียมพร้อมรับภาระในการลดการปล่อยก๊าซเรือนกระจกภายใต้กระแสการแข่งขันทางการค้า

๓.๒.๕ วาระการพัฒนาของโลกภายหลัง ค.ศ. ๒๐๑๕ (Post ๒๐๑๕ Agenda)

ประเด็นสำคัญของวาระการพัฒนาโลกภายหลัง ค.ศ. ๒๐๑๕ คือ การจัดทำเป้าหมายการพัฒนาที่ยั่งยืนในกรอบสหประชาชาติ (Sustainable Development Goals-SDGs) ในช่วงเวลา ๑๕ ปี โดยสหประชาชาติให้การรับรองแล้วเมื่อวันที่ ๑๐ กันยายน ๒๕๕๗ ประกอบด้วยเป้าประสงค์ (Goal) จำนวน ๑๗ ข้อ และเป้าหมาย (Target) จำนวน ๑๖๙ ข้อ ซึ่งจะส่งผลกระทบกับการวางแผนทางการพัฒนาประเทศในอนาคต ที่ต้องเน้นจัดความยากจนให้หมดไป ประชาชนมีสุขภาพที่ดี มีระบบการศึกษา มีความเท่าเทียมกันทางเพศ ส่งเสริมการเติบโตทางเศรษฐกิจแบบยั่งยืน มีระบบโครงสร้างพื้นฐานที่รองรับการพัฒนาอุตสาหกรรมที่ยั่งยืน ลดความไม่เท่าเทียมกันทั้งภายในประเทศและระหว่างประเทศ มีรูปแบบการผลิตและการบริโภคแบบยั่งยืน เตรียมความพร้อมในการรับมือการเปลี่ยนแปลงสภาพภูมิอากาศ สงวนรักษาทรัพยากรธรรมชาติและความหลากหลายทางชีวภาพ มีการจัดการทรัพยากรทางทะเลอย่างยั่งยืน ส่งเสริมให้สังคมมีความสุข มีความยุติธรรมและส่งเสริมความเป็นหุ้นส่วนเพื่อการพัฒนาในระดับโลกร่วมกัน

๔. กรอบวิสัยทัศน์และเป้าหมาย

๔.๑ กรอบวิสัยทัศน์แผนพัฒนาฯ ฉบับที่ ๑๒

จากสถานะของประเทศและบริบทการเปลี่ยนแปลงต่าง ๆ ที่ประเทศกำลังประสบอยู่ ทำให้การกำหนดวิสัยทัศน์แผนพัฒนาฯ ฉบับที่ ๑๒ ยังคงมีความต่อเนื่องจากวิสัยทัศน์แผนพัฒนาฯ ฉบับที่ ๑๑ และกรอบหลักการของการวางแผนที่น้อมนำและประยุกต์ใช้หลักปรัชญาของเศรษฐกิจพอเพียง ยึดคนเป็นศูนย์กลางของการพัฒนาอย่างมีส่วนร่วม การพัฒนาที่ยืดหยุ่น ยั่งยืน โดยวิสัยทัศน์ของการพัฒนาในแผนพัฒนาฯ ฉบับที่ ๑๒ ต้องให้ความสำคัญกับการกำหนดทิศทางการพัฒนาที่มุ่งสู่การเปลี่ยนผ่านประเทศไทยจากประเทศที่มีรายได้ปานกลางไปสู่ประเทศที่มีรายได้สูง มีความมั่นคง และยั่งยืน สังคมอยู่ร่วมกันอย่างมีความสุข และนำไปสู่การบรรลุวิสัยทัศน์ระยะยาว “มั่นคง มั่งคั่ง ยั่งยืน” ของประเทศ

๔.๒ การกำหนดตำแหน่งทางยุทธศาสตร์ของประเทศ (Country Strategic Positioning)

เป็นการกำหนดตำแหน่งทางยุทธศาสตร์ของประเทศที่สอดคล้องกับยุทธศาสตร์ชาติที่ สศช. ได้จัดทำขึ้นประเทศไทยเป็นประเทศรายได้สูงที่มีการกระจายรายได้อย่างเป็นธรรม เป็นศูนย์กลางด้านการขนส่งโลจิสติกส์ของภูมิภาคสู่ความเป็นชาติการค้าและบริการ (Trading and Service Nation) เป็นแหล่งผลิตสินค้าเกษตรอินทรีย์และเกษตรปลอดภัย แหล่งอุตสาหกรรมสร้างสรรค์และนวัตกรรมสูงที่เป็นมิตรต่อสิ่งแวดล้อม

๔.๓ เป้าหมาย

๔.๓.๑ การหลุดพ้นจากกับดักประเทศรายได้ปานกลางสู่รายได้สูง

(๑) เศรษฐกิจขยายตัวเฉลี่ยไม่ต่ำกว่าร้อยละ ๕.๐

(๒) ผลิตภัณฑ์มวลรวมในประเทศต่อหัว (GDP Per Capita) และรายได้ประชาชาติต่อหัว (GNP Per Capita) ณ สิ้นแผนพัฒนาฯ ฉบับที่ ๑๒ ในปี ๒๕๔๖ เพิ่มขึ้นเป็น ๓๑๗,๐๕๑ บาท (๙,๓๒๕ ดอลลาร์ สรอ.) และ ๓๐๑,๑๙๙ บาท (๘,๘๕๙ ดอลลาร์ สรอ.) ต่อคนต่อปี

(๓) ผลผลิตภาพการผลิตเพิ่มขึ้นไม่ต่ำกว่าเฉลี่ยร้อยละ ๒.๕ ต่อปี

(๔) การลงทุนรวมขยายตัวไม่ต่ำกว่าเฉลี่ยร้อยละ ๘.๐ (การลงทุนรวมของ

การลงทุนภาครัฐไม่ต่ำกว่าร้อยละ ๑๐.๐ และการลงทุนของภาคเอกชนขยายตัวไม่ต่ำกว่าเฉลี่ยร้อยละ ๗.๕ ในขณะที่ปริมาณการส่งออกขยายตัวเฉลี่ยไม่ต่ำกว่าร้อยละ ๔.๐ ต่อปี)

๔.๓.๒ การพัฒนาศักยภาพคนให้สนับสนุนการเจริญเติบโตของประเทศและการ

สร้างสังคมสูงวัยอย่างมีคุณภาพ

(๑) ประชาชนทุกช่วงวัยมีความมั่นคงทางด้านเศรษฐกิจและสังคม (Socio-Economic Security) และมีคุณภาพชีวิตที่ดีขึ้น

(๒) การศึกษาและการเรียนรู้ได้รับการพัฒนาคุณภาพ

(๓) สถาบันทางสังคมมีความเข้มแข็งเป็นฐานรากที่เอื้อต่อการพัฒนาคน

๔.๓.๓ การลดความเหลื่อมล้ำในสังคม

(๑) การกระจายรายได้มีความเท่าเทียมกันมากขึ้น

(๒) บริการทางสังคมมีคุณภาพและมีการกระจายอย่างทั่วถึง

๔.๓.๔ การสร้างการเจริญเติบโตทางเศรษฐกิจและสังคมที่เป็นมิตรกับสิ่งแวดล้อม

(๑) รักษาความมั่นคงของฐานทรัพยากร สร้างสมดุลระหว่างการอนุรักษ์และการใช้ประโยชน์อย่างยั่งยืนและเป็นธรรม

(๒) ขับเคลื่อนประเทศสู่เศรษฐกิจและสังคมที่เป็นมิตรต่อสิ่งแวดล้อม

(๓) เพิ่มขีดความสามารถในการรับมือภัยพิบัติและการเปลี่ยนแปลงสภาพภูมิอากาศ

(๔) เพิ่มประสิทธิภาพและเสริมสร้างธรรมาภิบาลในการบริหารจัดการทรัพยากรธรรมชาติและสิ่งแวดล้อม

- (๕) มีการบริหารจัดการน้ำให้สมดุลระหว่างการอุปสงค์และอุปทานของน้ำ
- ๔.๓.๕ การบริหารราชการแผ่นดินที่มีประสิทธิภาพ**
- (๑) การบริหารงานภาครัฐที่โปร่งใส เป็นธรรมมีประสิทธิภาพและมีส่วนร่วม
- (๒) ขจัดกาทุจริตคอร์รัปชัน
- (๓) มีการกระจายอำนาจที่เหมาะสม

๕. แนวทางการพัฒนา

๕.๑ การยกระดับศักยภาพการแข่งขันและการหลุดพ้นกับดักรายได้ปานกลางสู่รายได้สูง

๕.๑.๑ การส่งเสริมด้านการวิจัยและพัฒนา

พัฒนาสภาวะแวดล้อมของการพัฒนาวิทยาศาสตร์ เทคโนโลยี วิจัย และนวัตกรรม ทั้งด้านการลงทุนในการวิจัยและพัฒนา ด้านบุคลากรวิจัย ด้านโครงสร้างพื้นฐาน และด้านการบริหารจัดการ รวมทั้งสนับสนุนและผลักดันให้ผู้ประกอบการมีบทบาทหลักด้านเทคโนโลยีและนวัตกรรม ตลอดจนผลักดันงานวิจัยและพัฒนาให้ใช้ประโยชน์อย่างแท้จริงทั้งเชิงพาณิชย์และสาธารณะโดยให้ความสำคัญคุ้มครองทรัพย์สินทางปัญญา

๕.๑.๒ การพัฒนาผลิตภาพแรงงาน

สร้างความร่วมมือระหว่างภาครัฐและภาคเอกชนในการพัฒนากำลังคนและแรงงานให้มีทักษะความรู้และสมรรถนะที่สอดคล้องกับความต้องการของตลาดและรองรับการเปิดเสรีของประชาคมอาเซียน โดยยกระดับและพัฒนาสมรรถนะแรงงานไทยด้วยเทคโนโลยี เร่งรัดให้แรงงานทั้งระบบมีการเรียนรู้ขั้นพื้นฐานเพื่อสามารถแข่งขันในตลาดแรงงานได้ สนับสนุนให้แรงงานและปัจจัยการผลิตมีความยืดหยุ่นในการเคลื่อนย้ายระหว่างสาขาการผลิตและระหว่างพื้นที่การผลิต เพื่อให้แรงงานสามารถเคลื่อนย้ายไปสู่สาขาการผลิตที่มีผลิตภาพการผลิตสูงสุด และสนับสนุนให้ผู้ประกอบการในภาคอุตสาหกรรมและบริการจัดทำกรอบคุณวุฒิวิชาชีพและมาตรฐานฝีมือแรงงานให้เป็นมาตรฐานที่เชื่อมโยงกันเพื่อยกระดับทักษะของแรงงานไทย

๕.๑.๓ การส่งเสริมผู้ประกอบการที่เข้มแข็งและพาณิชย์ดิจิทัล

พัฒนาขีดความสามารถของผู้ประกอบการให้มีความยืดหยุ่น สามารถปรับตัวและดำเนินธุรกิจท่ามกลางการดำเนินนโยบายและมาตรการการกีดกันทางการค้าในรูปแบบต่างๆ เพิ่มสัดส่วนความเป็นเจ้าของของคนไทยและสนับสนุนให้มีการขยายตลาดที่มีแบรนด์สินค้าและช่องทางการตลาดที่เป็นของตนเองมากขึ้น ตลอดจนพัฒนาต่อยอดอุตสาหกรรมและบริการเพื่อเข้าสู่การเป็นศูนย์กลางการผลิต บริการและอุตสาหกรรมดิจิทัล

๕.๑.๔ การลงทุนโครงสร้างพื้นฐานเร่งลงทุนและพัฒนาโครงสร้างพื้นฐานด้านการคมนาคมขนส่ง

เพื่อเชื่อมโยงพื้นที่เศรษฐกิจในประเทศและต่างประเทศ ทั้งการพัฒนาและปรับปรุงโครงข่ายรถไฟให้เป็นโครงข่ายหลักในการเดินทางและขนส่งของประเทศ พัฒนาโครงข่ายระบบขนส่งสาธารณะและโครงข่ายทางหลวงพิเศษระหว่างเมือง ขยายขีดความสามารถของท่าอากาศยานหลักของประเทศ พัฒนาท่าเรือที่มีศักยภาพให้เป็นท่าเรืออิเล็กทรอนิกส์เต็มรูปแบบ รวมทั้งพัฒนาและปรับปรุงระบบโทรคมนาคมของประเทศ ตลอดจนสนับสนุนการพัฒนาด้านอุตสาหกรรมที่เกิดจากลงทุนด้านโครงสร้างพื้นฐาน เช่น อุตสาหกรรมซ่อมบำรุงและผลิตชิ้นส่วนอากาศยานและอุตสาหกรรมระบบราง เป็นต้น เพื่อสร้างโอกาสทางเศรษฐกิจให้กับประเทศในการเป็นฐานการผลิตในภูมิภาคอาเซียน

๕.๑.๕ การปรับโครงสร้างการผลิต

ปรับโครงสร้างการผลิตภาคเกษตร โดยการปรับเปลี่ยนจากการผลิตสินค้าเกษตรขั้นปฐมเป็นสินค้าเกษตรแปรรูปที่มีมูลค่าสูงมีคุณภาพและมาตรฐานสากล สามารถสร้างความเชื่อมโยงทางด้านวัตถุดิบกับประเทศเพื่อนบ้านและลดระดับการผลิตสินค้าขั้นปฐมที่สูญเสียขีดความสามารถในการแข่งขัน ลงสู่ระดับที่จำเป็นสำหรับการสร้างความมั่นคงทางด้านอาหารและพลังงาน จัดระบบการผลิตให้สอดคล้องกับศักยภาพพื้นที่และความต้องการของตลาด ตั้งแต่ต้นน้ำถึงปลายน้ำทั้งด้านกายภาพและเศรษฐกิจ รวมทั้งส่งเสริมการรวมกลุ่มทางการเกษตรจากกิจการเจ้าของคน

เดียวเป็นการประกอบการในลักษณะสหกรณ์ ห้างหุ้นส่วน และบริษัทเพื่อให้เกิดการประหยัดจากขนาด พิจารณาพันธุ์พืชที่เหมาะสมกับศักยภาพของพื้นที่และแหล่งน้ำ ใช้เทคโนโลยีการผลิตในระดับที่เหมาะสม ใช้กลไกตลาดในการป้องกันความเสี่ยง ตลอดจนส่งเสริมและเร่งขยายผลแนวคิดการทำการเกษตรตามหลักปรัชญาของเศรษฐกิจพอเพียง และระบบเกษตรกรรมยั่งยืนปรับโครงสร้างการผลิตภาคบริการโดยเร่งพัฒนาระบบคมนาคมขนส่ง ให้เกิดความเชื่อมโยงกันเป็นโครงข่ายทั้งทางบก ทางน้ำ และทางอากาศ เร่งพัฒนาท่าเทียบเรือขนาดใหญ่เพื่อรองรับการเติบโตของการท่องเที่ยวทางทะเล ปรับปรุงแก้ไขกฎหมายที่เกี่ยวข้องกับการท่องเที่ยวให้ครอบคลุมและทันสมัยทั้งการควบคุมกิจกรรมต่าง ๆ เกี่ยวกับการท่องเที่ยวและส่งเสริมการท่องเที่ยวและกำหนดและจัดทำกฎหมายเพื่อยกระดับมาตรฐานการท่องเที่ยวของไทยสู่สากลและรองรับการพัฒนาการท่องเที่ยว ให้สามารถแข่งขันได้ในระดับนานาชาติ รวมทั้งส่งเสริมการพัฒนาเชิงพื้นที่ในลักษณะกลุ่มคลัสเตอร์ท่องเที่ยว โดยสนับสนุนการพัฒนาด้านการท่องเที่ยวของพื้นที่ที่มีความเชื่อมโยงทั้งทางกายภาพ วิถีชีวิต/วัฒนธรรมท้องถิ่นและกิจกรรมการท่องเที่ยว ตลอดจนส่งเสริมการสร้างเชื่อมโยงด้านการท่องเที่ยวในภูมิภาคอาเซียน ทั้งประเทศที่มีพรมแดนติดกันและประเทศที่มีโครงข่ายคมนาคมขนส่งเชื่อมโยงกัน เพื่อให้เกิดการพัฒนาแบบองค์รวมทั้งระบบพัฒนาต่อยอดอุตสาหกรรมอนาคตเพื่อเป็นแหล่งการถ่ายทอดเทคโนโลยี เชื่อมโยงการผลิตกับอุตสาหกรรมที่เป็นฐานรายได้ประเทศ และเป็นกลไกการขับเคลื่อนเศรษฐกิจไทยให้เข้าสู่การเป็นศูนย์กลางการผลิตและบริการทั้งในระดับอนุภูมิภาคและในภูมิภาคอาเซียนพัฒนาโครงสร้างพื้นฐานที่สนับสนุนการขยายตัวด้านการค้าการลงทุน เช่น โลจิสติกส์ และพลังงาน รวมทั้งปัจจัยสนับสนุนการลงทุนอื่น ๆ เช่น ลดอุปสรรคการเคลื่อนย้ายเงินทุนระหว่างประเทศ เป็นต้น ส่งเสริมการนำเทคโนโลยีและนวัตกรรมมาประยุกต์ใช้ทั้งภาคการผลิต การตลาด การบริหารจัดการการเงิน และโลจิสติกส์ เชื่อมโยงเศรษฐกิจดิจิทัล ในการอำนวยความสะดวกทางการค้าการลงทุนด้วยระบบอิเล็กทรอนิกส์ และสนับสนุนการลงทุนเพื่อสร้างเศรษฐกิจและสังคมแห่งปัญญาและการเรียนรู้ มุ่งเน้นการพัฒนาธุรกิจเชิงสร้างสรรค์ การลงทุนที่ใช้เทคโนโลยีขั้นสูงและเป็นมิตรกับสิ่งแวดล้อม การประหยัดพลังงาน และการใช้พลังงานทดแทน การลงทุนด้านการวิจัยและพัฒนาเชิงพาณิชย์ การจัดตั้งสำนักงานใหญ่ข้ามประเทศ บริษัทการค้าระหว่างประเทศ รวมทั้งการให้ความสำคัญเรื่องความรับผิดชอบต่อสังคมขององค์กร และกิจการเพื่อสังคม

๕.๒ การพัฒนาศักยภาพคนตามช่วงวัยและการปฏิรูประบบเพื่อสร้างสังคมสูงวัยอย่างมีคุณภาพ

๕.๒.๑ การพัฒนาศักยภาพคนในทุกช่วงวัยให้สนับสนุนการเจริญเติบโตของประเทศ

โดยช่วงวัยเด็กตั้งแต่แรกเกิดให้มีพัฒนาการที่สมวัยในทุกด้าน วัยเรียน วัยรุ่นให้มีทักษะการเรียนรู้ ทักษะชีวิตสามารถอยู่ร่วมกับผู้อื่นภายใต้บริบทสังคมที่เป็นพหุวัฒนธรรม วัยแรงงานให้มีการพัฒนาระดับสมรรถนะฝีมือแรงงานเพื่อสร้างผลิตภาพเพิ่มให้กับประเทศ วัยผู้สูงอายุให้มีการทำงานที่เหมาะสมตามศักยภาพและประสบการณ์ มีรายได้ในการดำรงชีวิต มีการส่งเสริมและฟื้นฟูสุขภาพเพื่อป้องกันหรือชะลอความทุพพลภาพและโรคเรื้อรังต่าง ๆ ที่จะก่อให้เกิดภาระแก่ปัจเจกบุคคล ครอบครัว และระบบบริการสุขภาพ

๕.๒.๒ การยกระดับคุณภาพการศึกษาและการเรียนรู้ให้มีคุณภาพเท่าเทียมและทั่วถึง โดย

(๑) ระบุระบบบริหารจัดการทางการศึกษาโดยปรับระบบบริหารจัดการการศึกษาใหม่เพื่อสร้างความรับผิดชอบต่อผลลัพธ์ (Accountability)

(๒) ปฏิรูประบบการคลังด้านการศึกษา เพื่อเพิ่มคุณภาพและประสิทธิภาพการจัดการศึกษาโดยการจัดสรรงบประมาณตรงสู่ผู้เรียน ส่งเสริมการมีส่วนร่วมจากภาคเอกชนในการจัดการศึกษา

(๓) พัฒนาคุณภาพครูทั้งระบบ ตั้งแต่กระบวนการผลิต สรรหา และการคัดเลือกให้ได้คนดีคนเก่ง รวมทั้งระบบการประเมินและรับรองคุณภาพที่เน้นผลลัพธ์จากตัวผู้เรียน และ

(๔) ปฏิรูประบบการเรียนรู้ โดยมุ่งจัดการเรียนรู้เพื่อสร้างสมรรถนะกำลังคนทั้งระบบการศึกษาตั้งแต่ระดับปฐมศึกษาจนถึงการเรียนรู้ตลอดชีวิต พัฒนาสื่อเพื่อการเรียนรู้ ปรับหลักสูตรและผลิตกำลังคนให้สอดคล้องกับการเปลี่ยนแปลงและความต้องการของตลาด การวิจัยและการใช้เทคโนโลยีและสื่อเพื่อการเรียนรู้

๕.๒.๓ การพัฒนาด้านสุขภาพ โดยส่งเสริมการพัฒนาเทคโนโลยีและนวัตกรรมทางการแพทย์

เพื่อรองรับการเป็นสังคมผู้สูงอายุทั้งในด้านผลิตภัณฑ์สุขภาพและที่อยู่อาศัยสำหรับผู้สูงอายุยกระดับ

การบริหารจัดการระบบสุขภาพเพื่อลดความเหลื่อมล้ำและสร้างความยั่งยืนในระยะยาว โดยพัฒนาระบบข้อมูลสารสนเทศเพื่อการบริหารทรัพยากรด้านสาธารณสุข บูรณาการระบบหลักประกันสุขภาพภาครัฐให้เกิดความเป็นเอกภาพในการบริหารจัดการและการใช้ทรัพยากร และส่งเสริมการอภิบาลระบบสุขภาพในรูปแบบเครือข่ายที่มีการใช้ทรัพยากรร่วมกัน พัฒนาศักยภาพของประเทศไทยสู่การเป็นศูนย์กลางสุขภาพนานาชาติทั้งในด้านศูนย์กลางบริการสุขภาพ (Medical Service Hub) ศูนย์กลางบริการเพื่อส่งเสริมสุขภาพ (Wellness Hub) ศูนย์กลางยาและผลิตภัณฑ์เพื่อสุขภาพ (Product Hub) และศูนย์กลางบริการวิชาการและงานวิจัย (Academic Hub) เพื่อนำรายได้กลับมาใช้ยกระดับคุณภาพบริการสาธารณสุขภายในประเทศรวมทั้งส่งเสริมการให้ความสำคัญกับมิติสุขภาพในทุกนโยบายสาธารณะ (Health in All Policies) เพื่อให้การขับเคลื่อนนโยบายของทุกภาคส่วนตระหนักถึงผลกระทบของนโยบายสาธารณะที่มีต่อสุขภาพของประชาชน

๕.๒.๔ การสร้างสภาพแวดล้อมและนวัตกรรมที่เอื้อต่อการดำรงชีพในสังคมสูงวัย

โดยการปรับปรุงสภาพแวดล้อมและความจำเป็นทางกายภาพให้เหมาะกับวัย และการพัฒนาระบบการดูแลผู้สูงอายุในรูปแบบที่หลากหลายทั้งในด้านการจัดบริการสุขภาพและสวัสดิการสังคมอย่างบูรณาการ โดยการมีส่วนร่วมของทุกภาคส่วนอย่างต่อเนื่อง รวมทั้งพัฒนาชุมชนที่มีศักยภาพและความพร้อมให้เป็นต้นแบบของการดูแลผู้สูงอายุเพื่อขยายผลไปสู่ชุมชนอื่น ตลอดจนการพัฒนานวัตกรรมในการใช้ชีวิตประจำวันสำหรับผู้สูงอายุ

๕.๓ การลดความเหลื่อมล้ำทางสังคม

๕.๓.๑ การยกระดับรายได้และสร้างโอกาสในการประกอบอาชีพ

มุ่งเน้นการเพิ่มผลิตภาพแรงงาน โดยสนับสนุนให้แรงงานมีโอกาสเข้าถึงการเรียนรู้และพัฒนาทักษะฝีมือแรงงานอย่างมีมาตรฐาน ปรับโครงสร้างค่าจ้างแรงงานให้ชัดเจนและสะท้อนทักษะฝีมือแรงงานอย่างแท้จริง เร่งผลักดันให้การใช้ระบบมาตรฐานคุณวุฒิวิชาชีพและมาตรฐานฝีมือแรงงานในทางปฏิบัติอย่างเป็นรูปธรรม นอกจากนี้เพิ่มผลิตภาพทางการผลิตของเกษตรกรรายย่อย โดยสนับสนุนการวิจัยและพัฒนาและการผลิตทางการเกษตรที่สอดคล้องกับพื้นที่ สร้างหลักประกันรายได้แทนการอุดหนุนด้านราคาสินค้าเกษตร ลดต้นทุนทางการเกษตรโดยสนับสนุนปัจจัยการผลิต

๕.๓.๒ การจัดบริการทางสังคมให้ทุกคนตามสิทธิขั้นพื้นฐาน

เน้นการสร้างภูมิคุ้มกันระดับปัจเจก โดย (๑) พัฒนาระบบบริการสาธารณสุขให้มีคุณภาพและมีช่องทางการเข้าถึงอย่างหลากหลาย โดยเฉพาะระบบบริการสาธารณสุขและการศึกษาขั้นพื้นฐาน สวัสดิการสังคม และกระบวนการยุติธรรม (๒) สนับสนุนการจัดหาที่อยู่อาศัยของผู้มีรายได้น้อยและการเข้าถึงระบบสาธารณสุขปฐมภูมิ กำหนดเป็นนโยบายที่อยู่อาศัยแห่งชาติและเมืองน่าอยู่ พัฒนาโครงการที่อยู่อาศัยแก้ปัญหาชุมชนแออัดในเมืองโดยดำเนินการร่วมกับภาคธุรกิจเอกชน และ (๓) การจัดรูปแบบสวัสดิการพื้นฐานที่จำเป็นและเหมาะสมตามกลุ่มเป้าหมาย (Customized Welfare) ที่คำนึงถึงฐานะทางเศรษฐกิจและสังคมที่แตกต่างกัน โดยมีแนวทางการรับภาระค่าใช้จ่ายร่วมกัน (Cost Sharing)

๕.๓.๓ การสร้างความเสมอภาคในการเข้าถึงทรัพยากร

โดยปฏิรูปที่ดินเพื่อการเกษตร สนับสนุนให้เกษตรกรรายย่อยที่ไร้ที่ดินทำกินและยากจนได้มีที่ดินเป็นของตนเองหรือมีสิทธิทำกินในที่ดินปฏิรูประบบการบริหารจัดการน้ำอย่างเป็นระบบและเข้าถึงพื้นที่เป้าหมายได้อย่างแท้จริงด้วยการผลักดัน พรบ.ทรัพยากรน้ำ พ.ศ. และบูรณาการแผนงานและงบประมาณร่วมกันของหน่วยงาน และสร้างกระบวนการมีส่วนร่วม รวมทั้งปรับโครงสร้างภาษีที่เป็นธรรม เช่น ภาษีที่ดินและสิ่งปลูกสร้าง ภาษีมรดก และภาษีสิ่งแวดล้อม เป็นต้น

๕.๓.๔ การเข้าถึงกระบวนการยุติธรรมอย่างเสมอภาค

การคุ้มครองสิทธิขั้นพื้นฐาน และการเข้าถึงกระบวนการยุติธรรมอย่างเท่าเทียมโดยการเสริมศักยภาพและความเข้มแข็งด้านกฎหมายให้แก่ประชาชน รวมทั้งการปรับปรุงและบังคับใช้กฎหมายเพื่อลดปัญหาความเหลื่อมล้ำ เช่น กฎหมายป่าชุมชนกฎหมายภาษีมรดก กฎหมายที่ดิน เป็นต้น

๕.๔ การรองรับการเชื่อมโยงภูมิภาคและความเป็นเมือง

๕.๔.๑ การลงทุนด้านโครงสร้างพื้นฐานและสิ่งอำนวยความสะดวกของเมือง

เตรียมความพร้อมรองรับความเป็นเมือง ทั้งด้านการบริหารจัดการด้านผังเมืองด้านสาธารณูปโภค สาธารณูปการ ระบบคมนาคมขนส่ง ระบบบริหารจัดการสิ่งแวดล้อม ระบบการศึกษาและระบบสาธารณสุขที่ได้มาตรฐาน มีคุณภาพ และเพียงพอต่อความต้องการของคนในเมือง รวมทั้งเสริมสร้างความสามารถในการบริหารจัดการเมืองตามระดับการพัฒนา

๕.๔.๒ การพัฒนาด้านการขนส่งและโลจิสติกส์เชื่อมโยงกับเพื่อนบ้าน

ส่งเสริมและเร่งรัดการพัฒนากระบวนการบริหารจัดการโลจิสติกส์ของประเทศเพื่อเพิ่มความสามารถในการแข่งขันของประเทศทั้งด้านการค้า การลงทุน และการบริการ โดยคำนึงถึงการเป็นมิตรต่อสิ่งแวดล้อม (Green Logistics) สนับสนุนให้เกิดความร่วมมือในห่วงโซ่อุปทาน และปรับปรุงกฎหมาย กฎระเบียบ รวมทั้งปรับลดกระบวนการด้านอำนวยความสะดวกทางการค้า ขนส่ง และโลจิสติกส์ให้มีความสะดวกและมีประสิทธิภาพต่อภาคธุรกิจอย่างแท้จริง

๕.๔.๓ การส่งเสริมการลงทุน การค้าชายแดน และการจัดตั้งเขตพัฒนาเศรษฐกิจพิเศษ

ให้ความสำคัญกับนโยบายส่งเสริมการลงทุนและการค้าชายแดนเพื่อดึงดูดให้นักลงทุนในภูมิภาคเข้ามาลงทุนในไทยและประเทศเพื่อนบ้าน รวมทั้งส่งเสริมการจัดตั้งเขตพัฒนาเศรษฐกิจพิเศษในพื้นที่ชายแดน โดยให้ความสำคัญกับการลงทุนโครงสร้างพื้นฐาน การส่งเสริมการลงทุนและสิทธิประโยชน์ การบริหารจัดการแรงงานต่างด้าว และการให้บริการจุดเดียวเบ็ดเสร็จ เพื่อช่วยอำนวยความสะดวกด้านการค้าชายแดนและการผ่านแดนระหว่างไทยกับประเทศในภูมิภาคมากขึ้น

๕.๕ การสร้างความเจริญเติบโตทางเศรษฐกิจและสังคมอย่างเป็นมิตรกับสิ่งแวดล้อม

๕.๕.๑ การรักษาทุนทางธรรมชาติเพื่อการเติบโตสีเขียว

ใช้ประโยชน์จากทุนธรรมชาติ โดยคำนึงถึงขีดจำกัดและศักยภาพในการฟื้นตัว ปกป้องรักษาทรัพยากรป่าไม้ โดยสนธิกำลังของทุกภาคส่วนนาระบบสารสนเทศมาใช้ในการบริหารจัดการ บังคับใช้กฎหมายอย่างมีประสิทธิภาพและเป็นธรรม เพิ่มพื้นที่ป่าไม้โดยส่งเสริมการปลูกไม้มีค่าทางเศรษฐกิจระยะยาว อนุรักษ์และใช้ประโยชน์ความหลากหลายทางชีวภาพอย่างยั่งยืนและแบ่งปันผลประโยชน์อย่างเป็นธรรม รวมทั้งผลักดันแนวทางการประเมินมูลค่าของระบบนิเวศและการสร้างรายได้จากการอนุรักษ์ จัดสรรที่ดินให้แก่ผู้ยากไร้ กระจายการถือครองที่ดิน จัดทำฐานข้อมูลที่ดินเพื่อการบริหารจัดการอย่างเป็นระบบ การจัดเก็บภาษีที่ดินในอัตราก้าวหน้า กำหนดเพดานการถือครองที่ดินที่เหมาะสม และกำหนดมาตรการป้องกันการถือครองที่ดินของคนต่างชาติ บริหารจัดการน้ำเพื่อให้เกิดความยั่งยืน บูรณาการระหว่างหน่วยงานอย่างเป็นระบบ สร้างศูนย์ข้อมูลทรัพยากรน้ำ จัดตั้งองค์กรบริหารจัดการน้ำในระดับพื้นที่ เช่น คณะกรรมการลุ่มน้ำ และองค์กรผู้นำ คุ่มครองทรัพยากรทางทะเลและชายฝั่ง ลดความขัดแย้งเชิงนโยบายระหว่างการพัฒนาโครงสร้างพื้นฐาน การท่องเที่ยว การประมง และวิถีชีวิตของชุมชนบริหารจัดการแร่โดยกำหนดปริมาณที่เหมาะสมในการนำแร่มาใช้ประโยชน์ คำนึงถึงความจำเป็นและมูลค่าในอนาคต บังคับใช้มาตรการควบคุมผลกระทบจากการทำเหมืองแร่ที่ก่อมลพิษต่อสภาพแวดล้อมและสุขภาพอนามัยของประชาชน

๕.๕.๒ การส่งเสริมการบริโภคที่เป็นมิตรกับสิ่งแวดล้อม

สร้างระบบหมุนเวียนวัสดุที่ใช้แล้วที่มีประสิทธิภาพ ขับเคลื่อนสู่ Zero Waste Society ผ่านมาตรการต่าง ๆ เช่น การปฏิรูประบบภาษีและค่าธรรมเนียมเพื่อสิ่งแวดล้อม การศึกษาเพื่อสิ่งแวดล้อม มาตรฐานและฉลากสินค้า เป็นต้น

๕.๕.๓ การส่งเสริมการผลิต การลงทุน และการสร้างงานสีเขียว

เพื่อยกระดับประเทศสู่เศรษฐกิจและสังคมที่เป็นมิตรกับสิ่งแวดล้อม พัฒนากลยุทธ์อุตสาหกรรมสีเขียว ส่งเสริมผู้ประกอบการให้สามารถปรับระบบห่วงโซ่อุปทานหรือห่วงโซ่คุณค่าที่เป็นมิตรกับสิ่งแวดล้อม (Green Supply Chain/Green Value Chain) ส่งเสริมการทำการเกษตรกรรมยั่งยืน รวมทั้งส่งเสริมภาคบริการที่มีผลกระทบต่อสิ่งแวดล้อมน้อย เพื่อให้ประเทศไทยมีศักยภาพให้มีบทบาทมากขึ้นในการขับเคลื่อนเศรษฐกิจ

๕.๕.๔ การจัดการมลพิษและรักษาคุณภาพสิ่งแวดล้อม

ด้วยการเร่งรัดการควบคุมมลพิษทั้งทางอากาศ ขยะ น้ำเสีย และของเสียอันตราย ที่เกิดจากการผลิตและบริโภค เพื่อสร้างคุณภาพสิ่งแวดล้อมที่ดีให้กับประชาชน เร่งรัดแก้ไขปัญหาการจัดการขยะเป็นลำดับแรก โดยส่งเสริมให้เกิดกลไกการ คัดแยกขยะเพื่อนำกลับมาใช้ใหม่ให้มากที่สุดเร่งกำจัดขยะมูลฝอยตกค้างสะสมในสถานที่กำจัดในพื้นที่วิกฤต สร้างรูปแบบการจัดการขยะมูลฝอยและของเสียอันตรายที่เหมาะสม เน้นการแปรรูปเป็นพลังงาน สร้างวินัยของคนในชาติมุ่งสู่การจัดการที่ยั่งยืน โดยให้ความรู้แก่ประชาชน และการบังคับใช้กฎหมาย

๕.๕.๕ การพัฒนาความร่วมมือด้านสิ่งแวดล้อมระหว่างประเทศ

ผลักดันการจัดทำแผนแม่บทการบริหารจัดการทรัพยากรธรรมชาติและสิ่งแวดล้อมของอาเซียน หาแนวทางการร่วมมือกับอาเซียนและอนุภูมิภาคลุ่มน้ำโขงในประเด็นการขนส่งข้ามพรมแดน การเคลื่อนย้ายแรงงาน การบริหารจัดการพลังงานและการบริหารจัดการทรัพยากรธรรมชาติ

๕.๕.๖ การเพิ่มขีดความสามารถในการปรับตัวเพื่อรองรับการเปลี่ยนแปลงสภาพภูมิอากาศและการบริหารจัดการเพื่อลดความเสี่ยงด้านภัยพิบัติ

เพิ่มขีดความสามารถในการรับมือและปรับตัวต่อการเปลี่ยนแปลงสภาพภูมิอากาศ เพิ่มศักยภาพในการลดการปล่อยก๊าซเรือนกระจกให้กับทุกภาคส่วน ส่งเสริมการวิจัยและพัฒนาทางวิทยาศาสตร์ เทคโนโลยี และนวัตกรรมเพื่อลดผลกระทบและปรับตัวต่อการเปลี่ยนแปลงสภาพภูมิอากาศ พัฒนาระบบฐานข้อมูลและระบบการเตือนภัย ตลอดจนส่งเสริมความร่วมมือระหว่างประเทศด้านการเปลี่ยนแปลงสภาพภูมิอากาศและภัยพิบัติทางธรรมชาติ ให้ความสำคัญกับการป้องกันน้ำท่วม วางแผนป้องกันเมืองและพื้นที่ชายฝั่ง พัฒนาเมืองที่สามารถปรับตัวและยืดหยุ่นต่อการเปลี่ยนแปลงสภาพภูมิอากาศ (Climate Resilience City) การให้บริการของระบบนิเวศ ส่งเสริมการลงทุนของภาคเอกชนในการรับมือภัยพิบัติโดยสร้างแนวป้องกันตามธรรมชาติ และการจัดทำแผนธุรกิจต่อเนื่อง รวมทั้งการพัฒนา ระบบการจัดการภัยพิบัติให้มีประสิทธิภาพพร้อมรองรับแนวโน้มการเกิดภัยพิบัติที่รุนแรงในอนาคต

๕.๖ การบริหารราชการแผ่นดินที่มีประสิทธิภาพ

๕.๖.๑ การสร้างความโปร่งใสในทุกขั้นตอนของการปฏิบัติราชการ

โดยให้มีช่องทางให้ทุกภาคส่วนสามารถเข้าถึง เข้าตรวจสอบข้อมูลของภาคราชการและร้องเรียนได้ เช่น ข้อมูลการประกวดราคาจัดซื้อ จัดจ้างโครงการของทางราชการ ข้อมูลการประมูลโครงการ ผู้ชนะการประมูล และราคาปิดประมูลข้อมูลความก้าวหน้าตามกระบวนการยุติธรรม เช่น คดีที่ไม่ดำเนินการตามหลักธรรมาภิบาล คดีทุจริตคอร์รัปชันและคดีที่ประชาชนให้ความสนใจในแต่ละยุคสมัย ฯลฯ

๕.๖.๒ การพัฒนาบุคลากรภาครัฐให้มีความเป็นมืออาชีพและเพียงพอต่อการขับเคลื่อนภารกิจภาครัฐร่วมกับภาคเอกชนและภาคประชาสังคมที่เปลี่ยนแปลงไป

เพื่อให้ระบบราชการเล็กกะทัดรัดแต่มีความคล่องตัวและมีประสิทธิภาพสูง

๕.๖.๓ การสร้างรูปแบบการพัฒนา อปท. ให้เหมาะสม

สามารถรับมือการเปลี่ยนแปลงทางด้านเศรษฐกิจ สังคมและสิ่งแวดล้อม รวมทั้งเป็นแกนหลักในการประสานเครือข่ายและเชื่อมโยงภาคส่วนต่างๆ ในระดับพื้นที่ได้อย่างมีประสิทธิภาพ

๕.๖.๔ การสร้างระบบตรวจสอบ ติดตามและประเมินผลที่มีประสิทธิภาพ

สร้างผลงานที่มีคุณภาพ รวดเร็วและน่าเชื่อถือ สามารถเป็นเครื่องมือให้กับคณะรัฐมนตรี ประกอบการตัดสินใจในเชิงนโยบายได้ โดยเฉพาะอย่างยิ่งการติดตาม ประเมินผลโครงการใหญ่ ๆ ที่มีการใช้จ่ายงบประมาณเป็นจำนวนมาก และเป็นโครงการที่มีผลกระทบในวงกว้าง

แผนพัฒนาภาค/แผนพัฒนากลุ่มจังหวัด/แผนพัฒนาจังหวัด/แผนพัฒนาภาคกลาง และพื้นที่กรุงเทพมหานคร
ในช่วงแผนพัฒนาเศรษฐกิจและสังคมแห่งชาติ ฉบับที่ ๑๒ (พ.ศ. ๒๕๖๑ - ๒๕๖๕)

๑. สภาพทั่วไป

๑.๑ ที่ตั้ง ภาคกลางประกอบด้วย ๑๗ จังหวัด ได้แก่ สมุทรปราการ นนทบุรี ปทุมธานีพระนครศรีอยุธยา สระบุรี ลพบุรี อ่างทอง สิงห์บุรี ชัยนาท นครปฐม ราชบุรี กาญจนบุรี สุพรรณบุรีสมุทรสาคร สมุทรสงคราม เพชรบุรี และประจวบคีรีขันธ์ และพื้นที่กรุงเทพมหานคร มีอาณาเขตติดต่อกับเมียนมาด้านตะวันตก ด้านเหนือติดกับจังหวัดอุทัยธานี นครสวรรค์ เพชรบูรณ์ด้านใต้ติดกับจังหวัดชุมพร ส่วนทิศตะวันออกติดกับจังหวัดนครราชสีมา นครนายก ฉะเชิงเทรา และอ่าวไทย

๑.๒ พื้นที่และลักษณะภูมิประเทศ มีพื้นที่รวม ๔๑.๑๕ ล้านไร่ หรือร้อยละ ๑๒.๘ ของประเทศ เมื่อรวมพื้นที่กรุงเทพมหานครมีพื้นที่ ๔๒.๑๒ ล้านไร่ หรือร้อยละ ๑๓.๑ ของประเทศ ภูมิประเทศแบ่งออกเป็น ๓ ลักษณะ คือ ด้านตะวันตกเป็นพื้นที่สูง บริเวณเทือกเขาถนนธงชัยและตะนาวศรีเป็นแนวยาวไปทางใต้ ตามแนวพรมแดน ตอนกลางเป็นที่ราบลุ่มแม่น้ำที่เกิดจากการทับถมของดินตะกอนที่แม่น้ำเจ้าพระยาและแม่น้ำสาขาต่าง ๆ พัดพามา สภาพดินมีความอุดมสมบูรณ์สูง และตอนล่างเป็นที่ราบและที่ราบชายฝั่งทะเล

๑.๓ ภูมิอากาศ ภาคกลางมีภูมิอากาศแบบทุ่งหญ้าเมืองร้อน มีฝนตกปานกลาง มีลมมรสุมตะวันตกเฉียงใต้พัดพาความชุ่มชื้นมาจากทะเลอันดามันมาสู่ภาคกลาง แต่เนื่องจากเทือกเขาถนนธงชัยและตะนาวศรี ซึ่งทอดตัวในแนวเหนือ-ใต้ทางด้านตะวันตกของภาคจึงเป็นแนวบังลมมรสุม ทำให้พื้นที่หลังเขามีฝนตกน้อย ปริมาณน้ำฝนเฉลี่ย ประมาณ ๑,๕๐๐ มิลลิเมตรต่อปี

๑.๔ การใช้ประโยชน์ที่ดิน ในปี ๒๕๕๘ จากพื้นที่รวม ๔๑.๑๕ ล้านไร่ จำแนกเป็นพื้นที่ป่าไม้ ๑๓.๙๑ ล้านไร่ หรือร้อยละ ๓๓.๘ พื้นที่ทำการเกษตร ๑๘.๐๑ ล้านไร่ หรือร้อยละ ๔๓.๘ และพื้นที่ใช้ประโยชน์อื่น ๆ ๙.๖๔ ล้านไร่ หรือร้อยละ ๒๓.๔ ของพื้นที่ภาค

๑.๕ ทรัพยากรธรรมชาติ

๑.๕.๑ ดิน ดินที่พบส่วนใหญ่ในบริเวณที่ราบภาคกลางมีลักษณะเป็นดินลุ่มน้ำ หรือดินตะกอนที่แม่น้ำเจ้าพระยา ป่าสัก และแม่กลอง พาดตะกอนโคลนตมและทรายจากบริเวณที่สูงโดยรอบมาทับถมอยู่ในบริเวณแอ่งลุ่มน้ำเป็นเวลานาน และยังพาดตะกอนใหม่มาทับถมอยู่ตลอดเวลา จากบริเวณที่เคยอยู่ใต้ระดับน้ำทะเลจนกลายเป็นที่ราบดินดอนสามเหลี่ยมปากน้ำและบริเวณที่ราบน้ำท่วมถึงมายังเขตทุ่งราบเจ้าพระยา สภาพดินในภาคกลางมีคุณสมบัติที่แตกต่างกันดังนี้ดินเหนียวดำ กรุงเทพ เป็นดินที่มีเนื้อละเอียดเหมาะที่จะใช้เพาะปลูกข้าวหรือยกร่องปลูกมะพร้าวได้ดินเหนียวองครักษ์ เป็นดินเปรี้ยวที่ควรใช้เป็นเขตที่อยู่อาศัยหรือพื้นที่เพื่อทำแผนพัฒนาภาคกลางและพื้นที่กรุงเทพมหานคร การอุตสาหกรรม เป็นลักษณะของดินที่ไม่สมบูรณ์ ได้แก่ ดินในจังหวัดพระนครศรีอยุธยา เป็นต้น ดินร่วนก้ำแพงแสนเป็นดินบริเวณขอบของที่ราบภาคกลางใช้ปลูกพืชไร่ดีและ ดินเหนียวท่าจีน พบในเขตที่ติดต่อกับทะเลหากยกร่องให้สูงขึ้นสามารถปลูกมะพร้าว ผัก หรือไม้ผลอื่น ๆ หรือใช้พื้นที่เลี้ยงกุ้ง เลี้ยงปลาหรือทำนาเกลือ

๑.๕.๒ แหล่งน้ำ ภาคกลางมีลุ่มน้ำที่สำคัญ ๗ ลุ่มน้ำ คือ ลุ่มน้ำเจ้าพระยา ลุ่มน้ำสะแกกรัง ลุ่มน้ำป่าสัก ลุ่มน้ำท่าจีน ลุ่มน้ำแม่กลอง ลุ่มน้ำเพชรบุรี และลุ่มน้ำชายฝั่งทะเลตะวันตก โดยแม่น้ำที่สำคัญในภาคกลาง ได้แก่ (๑) แม่น้ำเจ้าพระยา แยกสาขาออกเป็นแม่น้ำ ๓ สาย คือ แม่น้ำท่าจีน แม่น้ำน้อย และแม่น้ำลพบุรี (๒) แม่น้ำป่าสัก (๓) แม่น้ำแม่กลอง และ (๔) แม่น้ำเพชรบุรี

๑.๕.๓ ป่าไม้ปี ๒๕๕๙ มีพื้นที่ป่าไม้ ๑๓.๙๑ ล้านไร่ คิดเป็นร้อยละ ๓๓.๘ ของพื้นที่หรือร้อยละ ๑๓.๖ ของพื้นที่ป่าทั้งประเทศ ลักษณะของป่าไม้ในภาคกลางส่วนใหญ่เป็นป่าเบญจพรรณ ลักษณะทั่วไปเป็นป่าโปร่ง พื้นที่ป่าไม้ไม่รกทึบ โดยมีไม้ที่มีคุณค่าทางเศรษฐกิจหลายชนิด ได้แก่ ไม้สัก ไม้มะค่า และยังมีป่าไม้ประเภทอื่น ๆ ด้วย เช่น ป่าดิบชื้น ขึ้นอยู่ในที่ราบหรือบนภูเขาที่ระดับความสูงไม่เกิน ๖๐๐ เมตร จากระดับน้ำทะเล ป่าชายเลน มักพบขึ้นอยู่บริเวณชายฝั่งทะเล ปากแม่น้ำลำคลอง และบริเวณรอบเกาะที่มีสภาพเป็นดินเลน และป่าชายหาด ป่าที่ขึ้นคลุมดินหรือเนินทรายชายฝั่งทะเลที่ยกตัวจนน้ำท่วมไม่ถึง แต่ได้รับผลกระทบจากทะเล เช่น ไร่ความเค็ม และลมจากทะเล

ภาคกลางและพื้นที่กรุงเทพฯ เป็นภูมิภาคที่มีบทบาทสำคัญในการเชื่อมโยงกับทุกภาคภายในประเทศ

เนื่องจากเป็นที่ตั้งของเมืองหลวงกรุงเทพมหานคร และเป็นที่ตั้งของหน่วยงานราชการระดับกระทรวง หน่วยงานรัฐวิสาหกิจ สถาบันการศึกษาและวิจัยชั้นนำทุกระดับ สถาบันการรักษาพยาบาลที่ดีที่สุด รวมทั้งสถาบันธุรกิจ และสถาบันการเงินชั้นนำของประเทศ ขณะเดียวกันภาคกลางตั้งอยู่ในพื้นที่ลุ่มแม่น้ำขนาดใหญ่ที่มีความอุดมสมบูรณ์ เป็น “อู่ข้าว อู่น้ำ” ของประเทศ และเป็นพื้นที่ในแนวระเบียงเศรษฐกิจตอนใต้ของอนุภูมิภาคลุ่มน้ำโขง (Southern Economic Corridor) ที่เชื่อมโยงเมียนมา-ไทย-กัมพูชา-เวียดนาม ซึ่งเป็นเส้นทางลัดโลจิสติกส์ (Landbridge) เชื่อมโยงภูมิภาคอาเซียนกับโลกตะวันตกและโลกตะวันออก ดังนั้น การพัฒนาภาคกลางสู่ความ “มั่นคง มั่งคั่ง ยั่งยืน” จำเป็นต้องรักษาความมีชื่อเสียงของกรุงเทพมหานครให้เป็นเมืองชั้นนำระดับโลกต่อไป ควบคู่ไปกับการใช้ศักยภาพพื้นฐานด้านความอุดมสมบูรณ์ของดินและน้ำ และความพร้อมของสถาบันการศึกษา/วิจัยในการยกระดับภาคการเกษตรสู่เกษตรอุตสาหกรรมที่ใช้เทคโนโลยี และนวัตกรรมเพื่อผลิตสินค้าและบริการที่มีมูลค่าสูง รวมทั้งการเร่งรัดผลักดันเส้นทางลัดโลจิสติกส์เชื่อมโยงทวาย (เมียนมา) กับระเบียงเศรษฐกิจพิเศษภาคตะวันออก (EEC) เพื่อให้ภาคกลางเป็นพื้นที่ยุทธศาสตร์ในการเชื่อมโยงเส้นทางการค้าการขนส่งระหว่างทะเลตะวันตกและทะเลตะวันออกในระยะยาว

เป้าหมายเชิงยุทธศาสตร์

ภาคกลางมีบทบาทสำคัญในการเชื่อมโยงกับทุกภาคภายในประเทศ เนื่องจากเป็นที่ตั้งของกรุงเทพมหานคร สถาบันการศึกษาและวิจัยชั้นนำทุกระดับ สถาบันการรักษาพยาบาลที่ดีที่สุด นอกจากนี้ ภาคกลางยังมีแหล่งท่องเที่ยวที่มีชื่อเสียง สภาพพื้นที่และระบบชลประทานที่อุดมสมบูรณ์ เป็นฐานเศรษฐกิจอุตสาหกรรมที่สำคัญของประเทศ และเป็นพื้นที่แนวระเบียงเศรษฐกิจตอนใต้ของอนุภูมิภาคลุ่มน้ำโขง (Southern Economic Corridor) ที่เชื่อมโยงเมียนมา-ไทย-กัมพูชา-เวียดนาม ซึ่งเป็นเส้นทางลัดโลจิสติกส์ (Landbridge) เชื่อมโยงภูมิภาคอาเซียนกับโลกตะวันตกและโลกตะวันออก ภาคกลางจึงมีเป้าหมายที่จะ “พัฒนากรุงเทพฯ ลุ่มหานครทันสมัยและภาคกลางเป็นฐานการผลิตสินค้าและบริการที่มีมูลค่าสูง”

วัตถุประสงค์

๑. เพื่อรักษาภาพลักษณ์ของกรุงเทพฯ ให้เป็นเมืองที่มีความทันสมัย และเป็นเมืองที่น่าอยู่ น่าเที่ยวในลำดับต้น ๆ ของโลกต่อไป แผนพัฒนาภาคกลางและพื้นที่กรุงเทพมหานคร
๒. เพื่อยกระดับคุณภาพชีวิตของประชาชนให้อยู่ดีมีสุขทั้งสุขภาพกาย จิตใจ มีความมั่นคง ด้านอาชีพและรายได้ และมีสภาพแวดล้อมที่ดี
๓. เพื่อเพิ่มขีดความสามารถและยกระดับการผลิตและสร้างมูลค่าเพิ่มให้กับสินค้า และบริการด้านการเกษตร อุตสาหกรรม และการท่องเที่ยวอย่างต่อเนื่อง
๔. เพื่อฟื้นฟูและรักษาฐานทรัพยากรธรรมชาติและสิ่งแวดล้อมให้เอื้อต่อการพัฒนาเศรษฐกิจและคุณภาพชีวิตอย่างยั่งยืน

เป้าหมายและตัวชี้วัด

๑. กรุงเทพฯ ได้รับการจัดลำดับเป็นเมืองที่มีคุณภาพชีวิตชั้นนำในโลกดีขึ้น
๒. ประชาชนมีความปลอดภัยในชีวิตและทรัพย์สินดีขึ้น
๓. รายได้การท่องเที่ยวเพิ่มขึ้น
๔. มูลค่าผลิตภัณฑ์ภาคเกษตรเพิ่มขึ้น
๕. มูลค่าผลิตภัณฑ์สาขาอุตสาหกรรมเพิ่มขึ้น
๖. คุณภาพน้ำแม่น้ำเจ้าพระยาและท่าจีนตอนล่างอยู่ในเกณฑ์มาตรฐาน
๗. ปริมาณขยะที่ได้รับการกำจัดอย่างถูกต้องตามหลักวิชาการเพิ่มขึ้น

ยุทธศาสตร์การพัฒนา (อปท.)

๑. ยุทธศาสตร์ที่ ๑ พัฒนารุงเทพฯ เป็นมหานครทันสมัยระดับโลกควบคู่กับการพัฒนาคุณภาพชีวิตและแก้ไขปัญหาสิ่งแวดล้อมเมือง

แนวทางการพัฒนา

๑) เร่งพัฒนาระบบขนส่งมวลชนและระบบขนส่งสาธารณะ อาทิ รถไฟฟ้า รถเมล์ ฯลฯ เพื่อบรรเทาปัญหาจราจรและให้ประชาชนเข้าถึงบริการระบบขนส่งสาธารณะที่สะดวกสบายและปลอดภัย ในการเดินทาง

๒) ก่อสร้างถนนวงแหวน ถนนเชื่อมต่อ (Missing link) สะพานข้ามแม่น้ำเจ้าพระยา ฯลฯ เพื่อลดปัญหาความแออัดและคับคั่งของปริมาณการจราจรในเขตเมือง ลดปัญหาคอขวด เป็นการเชื่อมต่อโครงข่ายการเดินทางเพื่ออำนวยความสะดวกในการเข้าถึงและลดเวลาการเดินทาง รวมทั้งสร้างความเชื่อมโยงระหว่างเมืองและชนบท

๓) จัดระเบียบการใช้ประโยชน์ที่ดินโดยใช้มาตรการผังเมืองควบคุมการใช้พื้นที่รวมทั้งคุ้มครองแหล่งอนุรักษ์และทัศนียภาพเมือง ตลอดจนการจัดทัศนียภาพของเมืองให้สวยงาม มีพื้นที่สีเขียวและสวนสาธารณะ

๔) พัฒนาระบบดูแลผู้สูงอายุ และออกแบบโครงสร้างพื้นฐานและบริการต่าง ๆ ให้สามารถรองรับคนทุกกลุ่มในสังคมได้อย่างเท่าเทียมกัน (Universal Design) เพื่อรองรับสังคมผู้สูงอายุ และส่งเสริมให้คนทุกกลุ่มสามารถเข้าถึงและใช้ประโยชน์จากการพัฒนาโครงสร้างพื้นฐานและบริการต่าง ๆ อย่างเสมอภาคและเท่าเทียมกัน แผนพัฒนาภาคกลางและพื้นที่กรุงเทพมหานคร

๕) แก้ไขปัญหาขยะ น้ำเสีย น้ำท่วม และมลภาวะทางอากาศ อันเนื่องมาจากการขยายตัวของชุมชนเมือง

๖) ป้องกันและแก้ไขปัญหาน้ำท่วมกรุงเทพฯ เนื่องจากเป็นพื้นที่ที่มีปัญหาความรุนแรง และความเสียหายเป็นมูลค่าสูง

๗) วางระบบป้องกันภัยอาชญากรรมและภัยก่อการร้ายในเขตกรุงเทพฯ และพื้นที่ต่อเนื่อง เพื่อดูแลรักษาความปลอดภัยในชีวิตและทรัพย์สินของประชาชน

๘) พัฒนาเมืองปริมนทล (สมุทรปราการ นนทบุรี ปทุมธานี นครปฐม และสมุทรสาคร) ให้เป็นเมืองศูนย์กลางการบริการธุรกิจและการพาณิชย์ ศูนย์กลางการขนส่งและโลจิสติกส์ ศูนย์บริการด้านสุขภาพและการศึกษา และเมืองที่อยู่อาศัย โดยประสานการวางระบบโครงข่ายโครงสร้างพื้นฐาน ระบบขนส่งมวลชนสาธารณะ และบริการทางสังคม กับมาตรการทางผังเมือง ในการชี้้นำให้การขยายตัวของเมืองเป็นไปอย่างมีแบบแผนและเหมาะสม รวมทั้งการจัดการสิ่งแวดล้อมเมืองให้เอื้อต่อการอยู่อาศัย การเดินทางและการขนส่งโดยสะดวกและปลอดภัย โดยเฉพาะการป้องกันน้ำท่วม-น้ำเสีย พร้อมทั้งการจัดให้มีพื้นที่สีเขียวเพื่อเป็นปอดและสถานที่พักผ่อนหย่อนใจของชุมชนเพิ่มขึ้น รองรับการพัฒนาขยายตัวทางเศรษฐกิจและกิจกรรมต่าง ๆ ทั้งการท่องเที่ยว อุตสาหกรรม ธุรกิจการค้า การคมนาคมขนส่ง และการเพิ่มขึ้นของประชากรเมือง

๒. ยุทธศาสตร์ที่ ๒ พัฒนาคุณภาพแหล่งท่องเที่ยวที่มีชื่อเสียงระดับนานาชาติและสร้างความเชื่อมโยงเพื่อกระจายการท่องเที่ยวทั่วทั้งภาค

แนวทางการพัฒนา

๑) พัฒนาคุณภาพแหล่งท่องเที่ยวระดับนานาชาติ อาทิ วัดพระศรีรัตนศาสดาราม ชะอำ-หัวหิน สยามกอล์ฟระดับโลกที่เพชรบุรี กาญจนบุรี และพระนครศรีอยุธยา ให้เป็นฐานการกระจายรายได้และการสร้างงาน โดยยกระดับคุณภาพของธุรกิจบริการด้านการท่องเที่ยวให้ได้มาตรฐานระดับนานาชาติและเป็นທີ່ประทับใจของนักท่องเที่ยว

๒) พัฒนาแหล่งท่องเที่ยวมรดกโลกพระนครศรีอยุธยาอย่างยั่งยืน โดยฟื้นฟูบูรณะโบราณสถาน และเตรียมความพร้อมของเมืองให้สามารถรองรับภัยพิบัติ โดยเฉพาะอุทกภัยได้อย่างมีประสิทธิภาพ

๓) เพิ่มมาตรฐานแหล่งท่องเที่ยวท้องถิ่นและแหล่งท่องเที่ยวโดยชุมชน เช่น ตลาดสามชุก ตลาดน้ำอัมพวา ตลาดน้ำดำเนินสะดวก เกาะเกี๋ยง ท่องเที่ยวธรรมชาติสวนผึ้ง อุทยานแห่งชาติ แก่งกระจาน ฯลฯ โดยปรับปรุงสิ่งอำนวยความสะดวก กิจกรรมการท่องเที่ยว สินค้าและบริการด้านการท่องเที่ยวให้ได้มาตรฐานสากล

๔) พัฒนาแหล่งท่องเที่ยวที่มีศักยภาพ เช่น กลุ่มประวัติศาสตร์และศาสนา กาญจนบุรี-สุพรรณบุรี-พระนครศรีอยุธยา-อ่างทอง-สิงห์บุรี-ชัยนาท-ลพบุรี-สระบุรี-นครปฐม-ราชบุรี-เพชรบุรี กลุ่มดูแลสุขภาพด้วยแพทย์แผน

ไทย อาทิ นนทบุรี-สมุทรสาคร-นครปฐม-เพชรบุรีและกลุ่มท่องเที่ยวทางน้ำ อาทิ พระนครศรีอยุธยา-นนทบุรี-ปทุมธานี-อ่างทอง-สิงห์บุรี โดยปรับปรุงและพัฒนาแหล่งท่องเที่ยว และกิจกรรมการท่องเที่ยวให้มีคุณค่าและมูลค่าเพิ่ม มีความหลากหลาย และเชื่อมโยงการท่องเที่ยวระหว่างจังหวัดอย่างยั่งยืน

๕) พัฒนาการเข้าถึงแหล่งท่องเที่ยวชุมชน แหล่งผลิตสินค้า OTOP และแหล่งท่องเที่ยวเชิงเกษตร เพื่อให้มีเส้นทางหรือเครือข่ายการคมนาคมที่สามารถเดินทางเข้าไปยังแหล่งท่องเที่ยวได้อย่างสะดวกและปลอดภัย เป็นการขยายเส้นทางท่องเที่ยวและกระจายรายได้สู่ชุมชน

๓. ยุทธศาสตร์ที่ ๓ ยกระดับการผลิตสินค้าเกษตรและอุตสาหกรรมโดยใช้นวัตกรรม เทคโนโลยี และความคิดสร้างสรรค์ เพื่อให้สามารถแข่งขันได้อย่างยั่งยืน

แนวทางการพัฒนา

๑) นำผลการวิจัยและพัฒนาของสถาบันวิทยาศาสตร์ข้าวแห่งชาติมาใช้ในการพัฒนาการผลิตข้าว ในพื้นที่เพื่อเพิ่มผลผลิตต่อไร่ เพิ่มศักยภาพและยกระดับคุณภาพข้าวซึ่งเป็นสินค้าส่งออกที่สำคัญของประเทศให้มีคุณภาพตรงตามความต้องการของตลาด

๒) พัฒนามาตรฐานฟาร์มเพื่อผลิตอาหารปลอดภัย (Food safety) จากสินค้าเกษตรหลักของภาค ได้แก่ ข้าว พืชผัก มะพร้าว โคนม โคเนื้อ สุกร ไก่ เป็ด กุ้ง ปลา โดยเฉพาะในพื้นที่ที่เป็นแหล่งผลิตสำคัญ ได้แก่ ชัยนาท สิงห์บุรี อ่างทอง ลพบุรี สระบุรี พระนครศรีอยุธยา สุพรรณบุรี ราชบุรี นครปฐม และประจวบคีรีขันธ์ เพื่อการส่งออกสินค้าเกษตรคุณภาพสูง ที่สอดคล้องกับความต้องการของผู้บริโภคในตลาดเฉพาะและตลาดระดับบน

๓) ส่งเสริมการใช้เทคโนโลยีการเกษตรเพื่อยกระดับสู่ Smart Farmer และ Smart Farming โดยส่งเสริมให้เกษตรกรมีความรู้ความสามารถในการใช้เทคโนโลยีการผลิตที่ทันสมัย และพื้นที่ที่เหมาะสม รวมทั้งปรับปรุงระบบการบริหารจัดการตลาดให้มีประสิทธิภาพ

๔) พัฒนาความอุดมสมบูรณ์ทรัพยากรประมงทะเล โดยเร่งรัดการอนุรักษ์ พันธุ์ และการจัดการใช้ประโยชน์ทรัพยากรประมงและสิ่งแวดล้อมให้เป็นระบบเหมาะสม ควบคู่ไปกับการส่งเสริมและพัฒนาอาชีพ เช่น การส่งเสริมการวิจัยและถ่ายทอดเทคโนโลยีการจัดการและวิธีการเพาะเลี้ยงสัตว์น้ำเพื่อเพิ่มประสิทธิภาพการผลิตและสร้างมูลค่าเพิ่ม การส่งเสริมและพัฒนาการประมงพื้นบ้าน รวมทั้งการส่งเสริมและพัฒนาธุรกิจ การประมง เป็นต้น ในพื้นที่ที่มีศักยภาพด้านการประมงและเพาะเลี้ยงสัตว์น้ำบริเวณชายฝั่งรอบอ่าวไทย ได้แก่ ประจวบคีรีขันธ์ เพชรบุรี สมุทรสงคราม สมุทรสาคร และสมุทรปราการ

๕) เพิ่มความสามารถการแข่งขันอุตสาหกรรมประมง (สมุทรสาคร) อุตสาหกรรม ก่อสร้าง (สระบุรี) อุตสาหกรรมยานยนต์และอิเล็กทรอนิกส์ (พระนครศรีอยุธยา ปทุมธานี สมุทรปราการ) ส่งเสริมการใช้เทคโนโลยีที่สูงขึ้นและเป็นมิตรกับสิ่งแวดล้อม

๖) พัฒนากาญจนบุรี-ราชบุรี-เพชรบุรีตอนบนให้เป็นแหล่งอุตสาหกรรมแปรรูปผลผลิตทางการเกษตรและปศุสัตว์ และกลุ่มอุตสาหกรรมสิ่งทอและเครื่องนุ่งห่มเชื่อมโยงกับแหล่งผลิตในเมียนมา โดยเพิ่มประสิทธิภาพระบบโลจิสติกส์เพื่อลดต้นทุนในการขนส่งสินค้า รวมทั้งยกระดับคุณภาพสินค้าอุตสาหกรรมในพื้นที่ให้มีความทันสมัยและให้ได้มาตรฐานสากลไปสู่ตลาดอาเซียน

๗) ส่งเสริมและสนับสนุนธุรกิจ SMEs และ Start Up โดยให้ความสำคัญกับการเสริมสร้างองค์ความรู้ให้แก่ผู้ประกอบการในการดำเนินธุรกิจ อาทิ การนำงานวิจัยนวัตกรรมและเทคโนโลยีมาใช้ในการเพิ่มประสิทธิภาพการผลิตและการใช้กลยุทธ์การตลาด ฯลฯ เพื่อให้สามารถเริ่มต้นธุรกิจและเติบโตได้อย่างมีประสิทธิภาพ

๔. ยุทธศาสตร์ที่ ๔ บริหารจัดการน้ำและทรัพยากรธรรมชาติเพื่อแก้ไขปัญหา น้ำท่วม ภัยแล้ง และคงความสมดุลของระบบนิเวศอย่างยั่งยืน

แนวทางการพัฒนา

๑) พัฒนาแหล่งน้ำ และระบบกระจายน้ำ ในพื้นที่แล้งซ้ำซาก อาทิ กาญจนบุรี ประจวบคีรีขันธ์ ราชบุรี และลพบุรี เพิ่มประสิทธิภาพระบบบริหารจัดการน้ำ โดยปรับปรุงและบำรุงรักษาแหล่งน้ำเดิม วางแผนจัดสรรน้ำเพื่อรองรับความต้องการใช้น้ำที่เพิ่มขึ้นจากการขยายตัวของกิจกรรมทางเศรษฐกิจและชุมชนได้อย่างพอเพียงและมีเสถียรภาพ

รวมทั้งจัดทำแหล่งเก็บน้ำขนาดเล็กระบายในพื้นที่การเกษตรเพื่อบรรเทาและแก้ไขปัญหาขาดแคลนน้ำในช่วงฤดูแล้ง

๒) ป้องกันและแก้ไขปัญหาน้ำท่วมพื้นที่เศรษฐกิจ ชุมชน แหล่งประวัติศาสตร์โบราณสถาน และพื้นที่น้ำท่วมซ้ำซาก อาทิ ชัยนาท อ่างทอง สิงห์บุรี พระนครศรีอยุธยา สมุทรสาคร นนทบุรี ปทุมธานี และสมุทรปราการ โดยเพิ่มแหล่งเก็บกักน้ำที่เป็นแก้มลิง ส่งเสริมและสนับสนุนให้ประชาชนในพื้นที่เสี่ยงจัดตั้งกลุ่มเฝ้าระวังภัยน้ำท่วม

๓) ป้องกันการบุกรุกทำลายป่าและฟื้นฟูป่าเสื่อมโทรม ในพื้นที่จังหวัดกาญจนบุรี เพชรบุรี และราชบุรี โดยการปลูกป่าเพิ่มเติม และเพิ่มมาตรการเฝ้าระวังติดตามการบุกรุกป่า สนับสนุนสิทธิ และบทบาทของชุมชนให้เข้ามามีส่วนร่วมในการบริหารจัดการพื้นที่ป่าของชุมชนไม่ให้เสื่อมโทรมลง

๔) ขุดลอกลำน้ำเพื่อเพิ่มปริมาณการกักเก็บน้ำและใช้ในการขนส่ง อาทิ แม่น้ำ เจ้าพระยา แม่น้ำ ท่าจีน ฯลฯ รวมทั้งฟื้นฟูคุณภาพน้ำ แม่น้ำเจ้าพระยาและท่าจีนตอนล่างในพื้นที่ พระนครศรีอยุธยา ปทุมธานี นนทบุรี สมุทรปราการ นครปฐม และสมุทรสาคร

๕) ป้องกันและแก้ไขปัญหาการกัดเซาะชายฝั่งทะเล อาทิ สมุทรปราการ สมุทรสาคร สมุทรสงคราม เพชรบุรี ประจวบคีรีขันธ์ โดยการจัดทำแนวป้องกันการกัดเซาะชายฝั่งด้วยวิธีการที่เหมาะสม เช่น ปลูกป่า ชายเลน และการทำแนวไม้ไผ่กันคลื่น

๕. ยุทธศาสตร์ที่ ๕ เปิดประตูการค้า การลงทุน และการท่องเที่ยว เชื่อมโยงเขตเศรษฐกิจพิเศษทวาย-ภาคกลาง-ระยองเศรษฐกิจพิเศษภาคตะวันออก

แนวทางการพัฒนา

๑) พัฒนาระบบขนส่งระหว่างเมือง และรถไฟ เชื่อมกรุงเทพ-กาญจนบุรี เพื่อเชื่อมโยงพื้นที่เศรษฐกิจชายแดนของภาคกับพื้นที่เศรษฐกิจหลักของประเทศให้สามารถเกื้อหนุนและติดต่อทางการพัฒนาระหว่างพื้นที่ได้โดยสะดวกและรวดเร็ว

๒) เร่งพัฒนาพื้นที่เขตพัฒนาเศรษฐกิจพิเศษชายแดนบ้านพุน้ำร้อน อำเภอมะนัง จังหวัดกาญจนบุรี ให้เป็นประตูเชื่อม Southern Economic Corridor จากท่าเรือทวาย-ท่าเรือแหลมฉบัง-ท่าเรือสีหนุวิลล์ ประเทศกัมพูชา-ท่าเรือวังเตา ประเทศเวียดนาม โดยพัฒนาโครงสร้างพื้นฐานและสิ่งอำนวยความสะดวกด้านการเดินทางและขนส่งเชื่อมโยงกับประเทศเพื่อนบ้าน

๓) พัฒนามาตรฐานด้านชายแดนไทย-เมียนมา บ้านพุน้ำร้อน ด่านเจดีย์สามองค์ และด่านสิงขร เพื่อเชื่อมโยงการค้า การลงทุน และการท่องเที่ยว กับเมียนมา โดยจัดระเบียบการใช้ประโยชน์ที่ดินให้สอดคล้องกับการพัฒนาในอนาคต พร้อมทั้งปรับปรุงและพัฒนาระบบโลจิสติกส์ ระบบสาธารณูปโภคและสาธารณูปการ จุดบริการและสิ่งอำนวยความสะดวกบริเวณจุดผ่านแดน ตลอดจนระเบียบและกฎเกณฑ์ที่เกี่ยวข้อง

๔) พัฒนาเมืองและพื้นที่เศรษฐกิจของภาคกลางตามแนวแกนหลักการเชื่อมโยงเขตเศรษฐกิจพิเศษทวายกับ EEC โดยจัดเตรียมระบบสาธารณูปโภคและสาธารณูปการรองรับการพัฒนากิจกรรมทางเศรษฐกิจ เพื่อให้เอื้อต่อการพัฒนาการค้า การลงทุน และการท่องเที่ยวเชื่อมโยงระหว่างไทยกับเมียนมา

๖. ยุทธศาสตร์ที่ ๖ พัฒนาการเชื่อมโยงเศรษฐกิจและสังคมกับทุกภาคเพื่อเสริมสร้างเสถียรภาพและลดความเหลื่อมล้ำภายในประเทศ

แนวทางการพัฒนา

๑) เร่งดำเนินการแผนพัฒนาโครงสร้างพื้นฐานการคมนาคมขนส่งที่เชื่อมโยงภาคกลางกับภาคอื่น ๆ ของประเทศ เพื่อกระจายประโยชน์และโอกาสจากจุดความเจริญหลักของประเทศให้เชื่อมโยงไปยังพื้นที่ที่ภาคอื่น ๆ ซึ่งจะทำให้เกิดการกระตุ้นการพัฒนาและลดความเหลื่อมล้ำระหว่างภาค อาทิ

(๑) เชื่อมโยงภาคเหนือ ด้วยรถไฟความเร็วสูงกรุงเทพฯ-พิษณุโลก และรถไฟทางคู่ลพบุรี-ปากน้ำโพ

(๒) เชื่อมโยงภาคตะวันออกเฉียงเหนือ ด้วยรถไฟความเร็วสูงกรุงเทพฯ-นครราชสีมา และทางหลวงพิเศษระหว่างเมืองบางปะอิน-นครราชสีมา

(๓) เชื่อมโยงภาคตะวันออก ด้วยรถไฟความเร็วสูง กรุงเทพฯ-ระยอง ทางหลวงพิเศษ พัทยา-มาบตาพุด และรถไฟทางคู่ฉะเชิงเทรา-คลองสิบเก้า-แก่งคอย

(๔) เชื่อมโยงภาคใต้และภาคใต้ชายแดน ด้วยรถไฟความเร็วสูงกรุงเทพฯ-หัวหิน และรถไฟทางคู่ ประจวบคีรีขันธ์-ชุมพร

๒) พัฒนาพื้นที่รอบสถานีขนส่งระบบรางในเมืองที่มีศักยภาพที่สำคัญ อาทิ เมืองอยุธยา และบริเวณเมืองชายแดนที่มีศักยภาพ รวมทั้งบริเวณใกล้พื้นที่เขตพัฒนาเศรษฐกิจพิเศษชายแดน อาทิ เมืองพุน้ำร้อน โดยสนับสนุนให้มีการจัดทำโครงการนำร่องที่ใช้แนวทางการจัดรูปที่ดิน การผังเมืองควบคู่กับการพัฒนาเมืองแบบประหยัดพลังงาน

แผนพัฒนากลุ่มจังหวัด

๑. วิสัยทัศน์กลุ่มจังหวัดภาคกลางตอนล่าง ๑ (ประกอบด้วย จังหวัดนครปฐม กาญจนบุรี ราชบุรี และสุพรรณบุรี)

“ศูนย์กลางสินค้าเกษตร อุตสาหกรรม และบริการเพื่อสุขภาพครบวงจร การท่องเที่ยวหลากหลาย เชื่อมโยง อารยธรรมทวารวดี การค้าและการลงทุนระดับสากลที่มีความสามารถในการแข่งขัน และการค้าผ่านแดนสู่เอเชีย”

๒. พันธกิจ

๑. ปรับปรุงโครงสร้างการดำเนินงานทางเศรษฐกิจของชุมชน เกษตรกร วิสาหกิจชุมชนสหกรณ์และวิสาหกิจขนาดกลางขนาดย่อม ให้มีความสามารถในการแข่งขัน ก้าวทันเทคโนโลยีรู้ทันบริบทโลกรอดพ้น กับดักรายได้ปานกลางสู่การมีรายได้ที่มั่นคง มั่งคั่งและยั่งยืน

๒. สร้างและประสานความร่วมมือในการพัฒนาเครือข่ายระหว่างภาคเอกชน ชุมชนประชาคม และภาครัฐรวมถึงเครือข่ายภายใน ในการพัฒนาส่งเสริมระบบดำเนินงานทางเศรษฐกิจและความมั่นคงในกลุ่มจังหวัด

๓. ปรับปรุง สนับสนุนและส่งเสริมการพัฒนาโครงสร้างพื้นฐาน และกิจกรรมอื่น ๆ ที่เกี่ยวข้อง ที่มีการเชื่อมโยงกัน และการพัฒนาทางเศรษฐกิจร่วมกันของกลุ่มจังหวัด

๔. พัฒนาระบบติดตามและประเมินผล รวมถึงกลไกในการขับเคลื่อนโครงการ/กิจกรรมของกลุ่มจังหวัดให้บรรลุผลตามวัตถุประสงค์

๓. เป้าประสงค์รวม

- เศรษฐกิจมั่นคง ประชาชนมั่งคั่ง และความสุขที่ยั่งยืน (มั่นคง มั่งคั่ง ยั่งยืน)
- เศรษฐกิจมั่นคง ประเมินจากอัตราการขยายตัวมูลค่าผลิตภัณฑ์กลุ่มจังหวัด ร้อยละ ๓.๕
- ประชาชนมั่งคั่ง ประเมินจากมูลค่าผลิตภัณฑ์กลุ่มจังหวัดเฉลี่ยต่อหัว เพิ่มขึ้นร้อยละ ๕
- ความสุขที่ยั่งยืน ประเมินจากค่าดัชนีความก้าวหน้าของคน (HAI) เฉลี่ยของกลุ่มจังหวัด
- ต้องไม่น้อยกว่าค่าเฉลี่ยของปี ๒๕๕๗ - ๒๕๕๘ (หรือไม่น้อยกว่า ๐.๖๒๒๙)

๔. ประเด็นยุทธศาสตร์

ประเด็นยุทธศาสตร์ที่ ๑ พัฒนาสินค้าเกษตร อุตสาหกรรม และบริการ ให้ได้คุณภาพ

มาตรฐานยกระดับสู่การเป็นศูนย์กลางสุขภาพครบวงจร

การพัฒนาสินค้าไม่ว่าจะเป็นสินค้าเกษตร อุตสาหกรรม และบริการ ให้ได้คุณภาพมาตรฐาน ระดับนานาชาติที่บ่งบอกถึงความปลอดภัย และมุ่งเน้นด้านสุขภาพซึ่งจำเป็นต้องพัฒนาตั้งแต่วิธีการผลิต ต้นน้ำ กลางน้ำ จนถึงปลายน้ำ โดยส่งเสริมการใช้สารชีวภาพทดแทนสารเคมี และพัฒนาพันธุ์พืช พันธุ์สัตว์สนับสนุนให้มีระบบตรวจสอบรับรองคุณภาพของสินค้าเกษตร พัฒนาการแปรรูปสินค้าเกษตรให้มีความหลากหลาย และส่งเสริมการรวมกลุ่มเกษตรกร รวมทั้งวิสาหกิจชุมชน ส่งเสริมและสนับสนุนการตลาดประชาสัมพันธ์ สินค้า และบริการ พัฒนาอุตสาหกรรมเชื่อมโยง สนับสนุนการเป็นศูนย์กลางสุขภาพครบวงจร รวมถึงการบริหารความเสี่ยงเพื่อให้มีสินค้าเพียงพอกับความต้องการ

เป้าประสงค์

๑.๑ รายได้จากการจำหน่ายสินค้า และการบริการทางสุขภาพเพิ่มขึ้น

ตัวชี้วัด

๑.๑ รายได้จากการจำหน่ายสินค้า และการบริการทางสุขภาพเพิ่มขึ้น ร้อยละ ๑๐ ต่อปี

กลยุทธ์

๑.๑ ส่งเสริมการเป็นศูนย์กลางสุขภาพครบวงจร

๑.๒ ส่งเสริมและสนับสนุนการตลาด ประชาสัมพันธ์ สินค้า และบริการ

๑.๓ พัฒนาสินค้าและบริการให้ได้คุณภาพและมาตรฐาน

๑.๔ พัฒนาอุตสาหกรรมเชื่อมโยง สนับสนุนการเป็นศูนย์กลางสุขภาพครบวงจร

๑.๕ พัฒนาผู้ประกอบการและผู้ผลิตให้มีความพร้อมและศักยภาพในการผลิตสินค้าและบริการ

๑.๖ ปรับปรุงโครงสร้างพื้นฐาน และลดความเสี่ยงจากภัยพิบัติ เพื่อสนับสนุนการพัฒนาสินค้าเกษตร

อุตสาหกรรม และบริการ

ประเด็นยุทธศาสตร์ที่ ๒ ส่งเสริมอัตลักษณ์การท่องเที่ยวเชื่อมโยงกลุ่มจังหวัด อารยธรรมทวารวดี

ไปยังแหล่งท่องเที่ยวในภูมิภาคอาเซียน และยกระดับการท่องเที่ยวให้มีชื่อเสียงเน้นเรื่องการ

ท่องเที่ยวเชื่อมโยงภายในกลุ่มจังหวัด โดยมีประเด็น “อารยธรรมทวารวดี” เป็นกรอบในการดำเนินการ โดยให้ความสำคัญกับการพัฒนาแหล่งท่องเที่ยวที่สอดคล้องและสัมพันธ์กับประวัติศาสตร์ ประเพณีวัฒนธรรม อารยธรรมทวารวดี วิถีชุมชน รวมถึงการท่องเที่ยวทางธรรมชาติเชิงอนุรักษ์ เพื่อรักษาความอุดมสมบูรณ์และสภาพแวดล้อมที่สวยงามของแหล่งท่องเที่ยว ซึ่งจะมุ่งเน้นทางด้านการศึกษาสัมพันธ์การมีอิเวนท์หรือกิจกรรมต่าง ๆ เพื่อดึงดูดนักท่องเที่ยวมายังกลุ่มจังหวัด โดยจะต้องมีการปรับปรุงแหล่งท่องเที่ยว เชื่อมโยงกิจกรรม ตลอดจนบุคลากรด้านการท่องเที่ยว รวมถึงการปรับปรุงสินค้าด้านการท่องเที่ยวให้สื่อความหมายถึงอารยธรรมทวารวดี

เป้าประสงค์

๒.๑ เพิ่มรายได้และจำนวนนักท่องเที่ยว

ตัวชี้วัด

๒.๑ ร้อยละที่เพิ่มขึ้นของรายได้จากการท่องเที่ยวเฉลี่ย ๓ ปีซ้อนหลัง ร้อยละ ๑๒

๒.๒ ร้อยละที่เพิ่มขึ้นของจำนวนนักท่องเที่ยวเฉลี่ย ๓ ปีซ้อนหลัง ร้อยละ ๑๒

ประเด็นยุทธศาสตร์ที่ ๓ พัฒนาและส่งเสริมการค้าชายแดนและการค้าผ่านแดนให้มีศักยภาพ

ผลักดันเขตพัฒนาเศรษฐกิจพิเศษ นำไปสู่การกระตุ้นให้เกิดการค้าการลงทุน เชื่อมโยงการค้าสู่เอเชีย เน้นเรื่องการสร้างขีดความสามารถในการแข่งขัน โดยเฉพาะการค้า การลงทุนระหว่างประเทศ เพื่อเชื่อมโยงไปยังด้านตะวันตกสู่เอเชีย โดยใช้จังหวัดกาญจนบุรีที่ได้รับการส่งเสริมให้เป็นเขตพัฒนาเศรษฐกิจพิเศษเป็นประตูเชื่อมโยงไปยังโครงการพัฒนาท่าเรือน้ำลึกและเขตนิคมอุตสาหกรรมทวาย รวมถึงเชื่อมโยงการพัฒนา กับประเทศเพื่อนบ้านในระดับภูมิภาคโลก ตามแผนการพัฒนาตามแนวพื้นที่พัฒนาเศรษฐกิจตอนใต้ (Southern Economic Corridor: SEC) กับ สยามบิสิเนสคอร์ริดอร์และท่าเรือแหลมฉบัง ในภาคตะวันออก

ประเด็นยุทธศาสตร์ที่ ๔ ยกระดับการผลิตภาคเกษตรกรรมพาณิชยกรรมอุตสาหกรรมสินค้าชุมชน และภาคแรงงาน ปรับเปลี่ยนกระบวนการผลิตโดยเน้นวิทยาศาสตร์ เทคโนโลยีและนวัตกรรม สู่ประเทศไทย ๔.๐

เน้นการสร้างนวัตกรรมการจัดการ ความคิดริเริ่ม และการตลาด เพื่อยกระดับการผลิต ภาคเกษตรกรรม พาณิชยกรรม อุตสาหกรรม สินค้าชุมชน และภาคแรงงาน ภายใต้กรอบแนวคิดประเทศไทย ๔.๐ เพื่อสร้างความเข้มแข็งภาคการเกษตร ความมั่นคงของอาหารและพลังงาน และในประเด็นการจัดการทรัพยากรธรรมชาติและสิ่งแวดล้อมอย่างยั่งยืน ซึ่งจะช่วยให้ประเทศรอดพ้นจากกับดักรายได้ปานกลาง

แผนพัฒนาจังหวัดราชบุรี

วิสัยทัศน์

“เมืองเกษตรสีเขียว เศรษฐกิจมั่นคง สังคมมีความสุข”

พันธกิจ

๑. ปรับปรุงประสิทธิภาพการผลิต การบริการ และพัฒนาระบบการตลาดในแต่ละสาขาการผลิตของจังหวัด

๒. พัฒนาครอบครัวและชุมชนให้เข้มแข็ง ส่งเสริมสุขภาวะการณมีวินัยทางสังคม ความปลอดภัยในชีวิตและทรัพย์สิน และลดความเหลื่อมล้ำทางสังคม

๓. ยกระดับมาตรฐานการบริการ และส่งเสริมการท่องเที่ยวที่หลากหลายเพื่อการสร้างรายได้

๔. บริหารจัดการทรัพยากรธรรมชาติและสิ่งแวดล้อมที่มีประสิทธิภาพ

ประเด็นยุทธศาสตร์ และเป้าหมายการพัฒนา

ประเด็นยุทธศาสตร์ที่ ๑ เพิ่มประสิทธิภาพการผลิตและความสามารถในการแข่งขัน

๑. พัฒนาความเข้มแข็งเศรษฐกิจชุมชนและเครือข่ายธุรกิจในพื้นที่ โดยส่งเสริมการพัฒนาความรู้ทั้งการผลิตที่ได้มาตรฐานและการตลาด กลุ่มอาชีพ ผลิตภัณฑ์ชุมชน วิสาหกิจชุมชน SMEs เพื่อการผลิตที่ได้มาตรฐานตามความต้องการของตลาด เพื่อการสร้างรายได้และความเข้มแข็งของเศรษฐกิจในพื้นที่

๒. ยกระดับการพัฒนาด้านการเกษตร มีเป้าหมายเป็นเมืองเกษตรสีเขียว และเพิ่มมูลค่าผลิตภัณฑ์มวลรวมในภาคการเกษตรโดยการพัฒนามาตรฐานการผลิต ใช้นวัตกรรม ภูมิปัญญา และเทคโนโลยีที่เหมาะสม ในการสร้างคุณค่าและเอกลักษณ์ของสินค้า ส่งเสริม Smart Farmer เพื่อการใช้นวัตกรรมในการผลิตให้ความรู้และส่งเสริมการใช้สารชีวภาพทดแทนการใช้สารเคมีของเกษตรกร พัฒนาระบบควบคุมคุณภาพสินค้าทั้งภาคบริการ ภาคการเกษตร ผลิตภัณฑ์ชุมชนจากผู้ผลิตจนถึงตลาดและผู้บริโภค ทั้งนี้เพื่อสร้างความสามารถในการแข่งขันและการส่งออก สำหรับสาขาอุตสาหกรรมและสาขาการผลิตอื่น ส่งเสริมการผลิตและสินค้าด้านการบริการที่ได้มาตรฐานตามความต้องการของตลาด

๓. สนับสนุนการศึกษาวิจัย การใช้ภูมิปัญญา เทคโนโลยี การคิดค้นนวัตกรรมที่มีคุณค่าและพัฒนาเป็นอุปกรณ์ เครื่องมืออุปกรณ์เพื่อสนับสนุนกระบวนการผลิตในทุกสาขาการผลิต หรือเพื่อการพัฒนาสินค้าใหม่ในการสร้างมูลค่าทางเศรษฐกิจโดยการร่วมมือกับเกษตรกร ผู้ประกอบการ สถาบันการศึกษา และกระทรวง กรมที่เกี่ยวข้อง

๔. ด้านการตลาด ดำเนินการเปิดช่องทางการค้ามากขึ้น โดยการแสวงหาความร่วมมือกับภาคการตลาดต่าง ๆ ในการเพิ่มช่องทางการจำหน่ายของจังหวัด ทั้งในและต่างประเทศ ตลาดประชาคมอาเซียนและประเทศคู่ค้า ทั้งผลิตภัณฑ์ทางการเกษตร อุตสาหกรรม ผลิตภัณฑ์ชุมชนในรูปแบบที่ราชบุรี

กลยุทธ์

๑. ส่งเสริมการใช้เทคโนโลยีและนวัตกรรมในการพัฒนาอุปกรณ์ เครื่องมืออิเล็กทรอนิกส์ เทคโนโลยีชีวภาพ เพื่อยกระดับการผลิตทางการเกษตร การบริการ และอุตสาหกรรม

๒. พัฒนาความเข้มแข็งธุรกิจท้องถิ่นและสร้างเครือข่ายความร่วมมือ

๓. พัฒนามาตรฐานการผลิตและสร้างเอกลักษณ์ผลผลิต

๔. พัฒนาประสิทธิภาพการตลาดการส่งออกและควบคุมคุณภาพของสินค้าจากผู้ผลิตถึงผู้บริโภค

๕. พัฒนาระบบขนส่งเพื่อการเชื่อมโยงทางการค้า

๖. ส่งเสริมการสร้างสรรคงานศิลปะ งานบันเทิง การสื่อสารทางการตลาดด้วยระบบดิจิทัลและโปรแกรม

ประยุกต์

เป้าประสงค์เชิงยุทธศาสตร์

๑. ผู้ประกอบการและเกษตรกรมีความรู้ในการใช้เทคโนโลยีการผลิตและการตลาดมากขึ้น

๒. เพิ่มประสิทธิภาพการผลิตสู่มาตรฐาน นวัตกรรมและตามความต้องการของตลาด

๓. เพื่อขยายช่องทางการตลาดและการ ประชาสัมพันธ์ทั้งในและต่างประเทศมากขึ้น

ประเด็นยุทธศาสตร์ที่ ๒ ส่งเสริมและพัฒนาเชื่อมโยงกิจกรรมการท่องเที่ยว

พัฒนาการท่องเที่ยวให้เป็นเส้นทางการท่องเที่ยวเพื่อการเรียนรู้สร้างสรรค์สังคมที่บูรณาการศิลปะ วัฒนธรรม สิ่งแวดล้อม การท่องเที่ยวเชิงนันทนาการ และเชิงเกษตรสู่ความมั่งคั่งอย่างยั่งยืน ดังนั้น การพัฒนาจะเป็นสองรูปแบบ ดังนี้

๑. พัฒนาการท่องเที่ยวเชิงอนุรักษ์ เป็นศูนย์กลางการท่องเที่ยวด้านประวัติศาสตร์มรดกไทยหัวใจแผ่นดิน (เมืองคูบัว) เส้นทางการท่องเที่ยวเชิงธรรมชาติ (สวนผึ้ง จอมบึง บ้านคา บางแพ) เส้นทางท่องเที่ยว เชิงเกษตรและวิถีไทยวิถีถิ่นสายน้ำ (ดำเนินสะดวก) ท่องเที่ยวเชิงวัฒนธรรมชุมชนไทยดั้งเดิม (บ้านโพหัก ไทยพวนถิ่น)

๒. พัฒนาการท่องเที่ยวในกลุ่มเป้าหมายคนรุ่นใหม่วัยทำงาน เพื่อเน้นการพักผ่อนในเชิงการเรียนรู้สร้างสรรค์ เช่น การท่องเที่ยวเชิงนันทนาการเพื่อการพักผ่อนบริเวณอำเภอสวนผึ้ง บ้านคา และท่องเที่ยวเชิงเกษตร เช่น อุทยานกล้วยไม้ หมู่บ้านผลิตเกษตรปลอดภัย หมู่บ้าน OTOP

กลยุทธ์

๑. พัฒนาและฟื้นฟูแหล่งท่องเที่ยว
๒. พัฒนากิจกรรมการท่องเที่ยวเชิงการเรียนรู้สร้างสรรค์สังคม ด้านศาสนา ศิลปะ วัฒนธรรม การเกษตร นันทนาการและสิ่งแวดล้อม
๓. พัฒนาบริการและโครงสร้างพื้นฐานสนับสนุนการเชื่อมโยงการท่องเที่ยว
๔. พัฒนาการท่องเที่ยวที่ปลอดภัย

เป้าประสงค์เชิงยุทธศาสตร์

๑. เพื่อเพิ่มรายได้จากการท่องเที่ยวมากยิ่งขึ้น

ประเด็นยุทธศาสตร์ที่ ๓ ส่งเสริมคุณภาพชีวิตและชุมชนเข้มแข็ง

พัฒนาเพื่อยกระดับรายได้ของครัวเรือนและชุมชนเพื่อสร้างความเข้มแข็งระดับชุมชน โดยส่งเสริมการพัฒนาอาชีพตามแนวทางตามปรัชญาเศรษฐกิจพอเพียงส่งเสริมสุขภาวะของประชาชนโดยส่งเสริมสุขภาวะทางกาย สุขภาวะทางจิต สุขภาวะทางสังคม และสุขภาวะทางปัญญาที่สมบูรณ์ส่งเสริมการเข้าถึงบริการสาธารณสุข ป้องกันโรค การบริการด้านการแพทย์รวมทั้งการเข้าถึงสิทธิในระบบหลักประกันสุขภาพส่งเสริมความปลอดภัยในชีวิตและทรัพย์สิน พัฒนาการเข้าถึงการศึกษาของประชากรวัยแรงงานให้มากขึ้น ตลอดจนการส่งเสริมศักยภาพและดูแลผู้สูงอายุ เพื่อการเป็นเมืองที่ประชาชนอยู่ร่วมกันในสังคมอย่างมีความสุข

กลยุทธ์

๑. เสริมสร้างความเข้มแข็งของชุมชนและการพัฒนารายได้ครัวเรือน
๒. ส่งเสริมการศึกษาของเยาวชนและประชากรวัยแรงงาน
๓. ส่งเสริมการพัฒนาตามแนวปรัชญาเศรษฐกิจพอเพียง
๔. ส่งเสริมสุขภาวะของประชาชนทุกกลุ่มวัย
๕. ส่งเสริมความปลอดภัยในชีวิตและทรัพย์สิน

เป้าประสงค์เชิงยุทธศาสตร์

๑. เพื่อลดความเหลื่อมล้ำด้านรายได้ของประชาชน
๒. คุณภาพชีวิตของประชากรทุกกลุ่มวัยสูงขึ้น
๓. ส่งเสริมการมีส่วนร่วมเพื่อสร้างความเข้มแข็งของชุมชนมากยิ่งขึ้น

ประเด็นยุทธศาสตร์ที่ ๔ ส่งเสริมการอนุรักษ์พลังงาน และทรัพยากรธรรมชาติและสิ่งแวดล้อม

ส่งเสริมการใช้พลังงานอย่างรู้คุณค่าและมีประสิทธิภาพโดยการส่งเสริมการพัฒนาพลังงานทดแทนเพื่อใช้ในภาคครัวเรือนและชุมชน เช่น การประหยัดการใช้ไฟฟ้าของครัวเรือน การประหยัดการใช้น้ำมัน โดยสนับสนุนการพัฒนาพลังงานทดแทนในชุมชนและครัวเรือน

กลยุทธ์

๑. ส่งเสริมการประหยัดพลังงาน และการใช้พลังงานทดแทนภาคครัวเรือน
๒. ส่งเสริมการมีส่วนร่วมจากทุกภาคส่วนในการจัดการทรัพยากรธรรมชาติและสิ่งแวดล้อม
๓. ส่งเสริมการอนุรักษ์ทรัพยากรป่าไม้และการเพิ่มพื้นที่สีเขียว

เป้าประสงค์เชิงยุทธศาสตร์

๑. เพื่อลดปริมาณการใช้ไฟฟ้าภาคครัวเรือน การใช้น้ำมันเชื้อเพลิง และการใช้พลังงานทดแทนมากขึ้น
๒. ส่งเสริมการมีส่วนร่วมในการจัดการปัญหาขยะมูลฝอยในพื้นที่ และ คุณภาพน้ำทิ้งจากแหล่งกำเนิดที่มี

กฎหมายควบคุมอยู่ในระดับมาตรฐาน

ประเด็นยุทธศาสตร์ที่ ๕ การพัฒนาเพื่อเสริมความมั่นคง

ภัยคุกคามด้านความมั่นคงรูปแบบใหม่ ๔ ภัย ๖ ด้าน ประกอบด้วย ภัยคุกคามด้านยาเสพติด ด้านแรงงานต่างด้าวและบุคคลหลบหนีเข้าเมืองโดยผิดกฎหมาย การก่อการร้ายและอาชญากรรมข้ามชาติ การบุกรุกทำลายทรัพยากรธรรมชาติและป่าไม้ การบุกรุกที่ดินของรัฐ ภัยพิบัติ และความขัดแย้งทางสังคม โดยเฉพาะเรื่องของผู้มีอิทธิพลและการทุจริตคอร์รัปชัน ทั้งในพื้นที่ชายแดนและพื้นที่ตอนใน โดยดำเนินการสร้างการมีส่วนร่วมของประชาชนในพื้นที่เป้าหมายเร่งด่วนเป็นลำดับแรกและดำเนินการในพื้นที่เป้าหมายรองครบถ้วนในระยะ ๔ ปี

กลยุทธ์

๑. เสริมสร้างให้คนและชุมชนมีจิตสำนึกด้านความมั่นคง
๒. บูรณาการเพื่อการพัฒนาและสร้างเครือข่ายความมั่นคง
๓. พัฒนาระบบข้อมูลด้านความมั่นคง สาธารณภัย
๔. สนับสนุนการดำเนินงานโครงการพระราชดำริ
๕. พัฒนาแก้มลิง พื้นฟูแหล่งกักเก็บน้ำ การกระจายและเชื่อมโยงแหล่งน้ำเพื่อแก้ไขปัญหา น้ำท่วมและ

ภัยแล้ง

เป้าประสงค์เชิงยุทธศาสตร์

๑. ส่งเสริมให้คนและชุมชนมีจิตสำนึกด้านความมั่นคง
๒. เพื่อแก้ไขปัญหาความมั่นคงในทุกมิติ
๓. เพื่อแก้ปัญหาภัยแล้ง น้ำท่วม และภัยพิบัติอื่นในพื้นที่เป้าหมายได้อย่างครบถ้วน

ยุทธศาสตร์การพัฒนาขององค์กรปกครองส่วนท้องถิ่นในเขตจังหวัดราชบุรี**วิสัยทัศน์**

“เมืองน่าอยู่ เกษตรสู่สากล คนและชุมชนเข้มแข็ง สิ่งแวดล้อมดี การศึกษาสาธารณสุขเด่น การท่องเที่ยวที่ยั่งยืน”

พันธกิจ

๑. พัฒนาระบบโครงสร้างพื้นฐาน สาธารณูปโภคและสาธารณูปการ
๒. ส่งเสริมระบบการวางผังเมืองรวมจังหวัดให้เป็นเมืองน่าอยู่
๓. ส่งเสริมการมีส่วนร่วมในการอนุรักษ์ทรัพยากรธรรมชาติและสิ่งแวดล้อมให้เป็นเมืองน่าอยู่
๔. ส่งเสริมและพัฒนาระบบการกำจัดขยะมูลฝอยและระบบบำบัดน้ำเสีย
๕. การรักษาความสงบเรียบร้อยและการป้องกันบรรเทาสาธารณภัย
๖. ส่งเสริมอาชีพและการดำเนินงานตามแนวของเศรษฐกิจพอเพียง
๗. สนับสนุนและเสริมสร้างความเข้มแข็งทุกภาคส่วนในการพัฒนาท้องถิ่น
๘. ส่งเสริมคุณภาพชีวิตและการแก้ไขปัญหาสังคม
๙. ส่งเสริมพัฒนาระบบการศึกษา

๑๐. ส่งเสริมคุณธรรมและจริยธรรม

๑๑. ส่งเสริมภาคเกษตรกรรม อุตสาหกรรม การท่องเที่ยวและบริการ

๑๒. ส่งเสริมการสาธารณสุข

๑๓. ส่งเสริมการศึกษา

๑๔. ส่งเสริมการศาสนา ศิลปะวัฒนธรรม จารีตประเพณีและภูมิปัญญาท้องถิ่น

๑๕. การเตรียมความพร้อมเพื่อรองรับการเข้าสู่ประชาคมอาเซียน

๑๖. การวางแผน การประสานแผนพัฒนาท้องถิ่นและการบูรณาการการทำงานร่วมกัน

ยุทธศาสตร์การพัฒนา

๑. ยุทธศาสตร์การพัฒนาที่ ๑ ด้านพัฒนาโครงสร้างพื้นฐาน สาธารณูปโภคและสาธารณูปการ
แนวทางการพัฒนา

- พัฒนาระบบการคมนาคม การจัดการขนส่ง ขยายเขตไฟฟ้าและไฟฟ้าสาธารณะ
- พัฒนาแหล่งน้ำเพื่อการอุปโภค บริโภคและการเกษตร ตลอดจนงานป้องกันน้ำท่วมและภัยแล้ง
- พัฒนาการวางผังการใช้ที่ดินให้เป็นเมืองน่าอยู่

๒. ยุทธศาสตร์การพัฒนาที่ ๒ ด้านส่งเสริมคุณภาพชีวิต

แนวทางการพัฒนา

- ส่งเสริมคุณภาพชีวิตและการแก้ไขปัญหาสังคม
- ส่งเสริมการกีฬา การศึกษาและการเรียนรู้
- ส่งเสริมการสาธารณสุข สวัสดิการสังคม สวัสดิการชุมชนและนันทนาการ

๓. ยุทธศาสตร์การพัฒนาที่ ๓ ด้านการจัดระเบียบชุมชน/สังคมและการรักษาความสงบเรียบร้อย
แนวทางการพัฒนา

- สนับสนุนการป้องกันและแก้ไขปัญหาเสพติด
- ส่งเสริมประชาธิปไตย ความเสมอภาค สิทธิเสรีภาพและหน้าที่ของประชาชนเพื่อความเป็นพลเมือง
- การรักษาความสงบเรียบร้อยและการป้องกันบรรเทาสาธารณภัย

๔. ยุทธศาสตร์การพัฒนาที่ ๔ ด้านการวางแผน การส่งเสริมการลงทุน พาณิชยกรรมและการ

ท่องเที่ยว

แนวทางการพัฒนา

- การวางแผน การประสานแผนและการส่งเสริมการมีส่วนร่วมของประชาชนในการพัฒนาท้องถิ่น
- ส่งเสริมการท่องเที่ยวท้องถิ่นและการค้าชายแดน
- การเตรียมความพร้อมเพื่อรองรับการเข้าสู่ประชาคมอาเซียน
- ส่งเสริมเศรษฐกิจชุมชน การพาณิชย์และการเสริมสร้างความเข้มแข็งในภาคการเกษตรและอุตสาหกรรม

๕. ยุทธศาสตร์การพัฒนาที่ ๕ ด้านการบริหารจัดการและการอนุรักษ์ทรัพยากรธรรมชาติและ

สิ่งแวดล้อม

แนวทางการพัฒนา

- พัฒนาระบบการกำจัดและการบริหารจัดการขยะมูลฝอย
- พัฒนาระบบบำบัดน้ำเสีย
- การบริหารจัดการและอนุรักษ์ฟื้นฟูทรัพยากรธรรมชาติและสิ่งแวดล้อม
- การจัดการมลพิษต่าง ๆ

๖. ยุทธศาสตร์การพัฒนาที่ ๖ ด้านศิลปะ วัฒนธรรม จารีตประเพณีและภูมิปัญญาท้องถิ่น

แนวทางการพัฒนา

- การส่งเสริมและอนุรักษ์ศาสนา ศิลปะ วัฒนธรรม จารีตประเพณีและภูมิปัญญาท้องถิ่น
- ส่งเสริมให้ประชาชนมีความตระหนักใน สถาบันชาติ ศาสนา พระมหากษัตริย์

แนวทางการพัฒนาท้องถิ่นตามลำดับความสำคัญของปัญหา

อันดับที่ ๑ ด้านส่งเสริมคุณภาพชีวิต

โดยมีโครงการที่สำคัญ เช่น

- ๑.๑ การส่งเสริมระบบการศึกษาและการเรียนรู้
- ๑.๒ จัดซื้อวัสดุ/อุปกรณ์/ครุภัณฑ์ทางการศึกษา
- ๑.๓ ก่อสร้าง/ปรับปรุงอาคารสถานศึกษา
- ๑.๔ ก่อสร้าง/ปรับปรุงห้องสมุดหรือศูนย์บริการการศึกษา
- ๑.๕ การสาธารณสุข การอนามัยครอบครัว และการรักษาพยาบาล
- ๑.๖ การป้องกันและควบคุมโรคติดต่อ
- ๑.๗ จัดซื้อวัสดุ/อุปกรณ์/ครุภัณฑ์ทางการแพทย์
- ๑.๘ การส่งเสริมกีฬา เช่น ก่อสร้างลานกีฬา/ก่อสร้างสนามกีฬา
- ๑.๙ การส่งเสริมกิจกรรมการนันทนาการ เช่น ก่อสร้างสถานที่พักผ่อนหย่อนใจ/สวนสาธารณะ/ สวนสุขภาพ
- ๑.๑๐ การส่งเสริมคุณภาพชีวิตและการสังคมสงเคราะห์
- ๑.๑๑ การแก้ไขปัญหาสังคม
- ๑.๑๒ การส่งเสริมอาชีพเพื่อเพิ่มรายได้
- ๑.๑๓ การดำเนินงานตามแนวทางเศรษฐกิจพอเพียง
- ๑.๑๔ ก่อสร้างโรงปุ๋ยหมักชีวภาพ
- ๑.๑๕ ก่อสร้างอาคารฝึกอาชีพ/ศูนย์ฝึกอาชีพ/ศูนย์เรียนรู้
- ๑.๑๖ ก่อสร้างศูนย์จำหน่ายสินค้า/ร้านค้าชุมชน/ตลาดกลาง
- ๑.๑๗ ก่อสร้างศูนย์บริการและถ่ายทอดเทคโนโลยีทางการเกษตร/ศูนย์สาธิตการเกษตร
- ๑.๑๘ การเสริมสร้างความเข้มแข็งในภาคการเกษตรและอุตสาหกรรม
- ๑.๑๙ การพัฒนาสินค้าเกษตรปลอดภัยและเกษตรอุตสาหกรรม
- ๑.๒๐ การเสริมสร้างความอบอุ่นและเข้มแข็งให้กับครอบครัว
- ๑.๒๑ การดำเนินการตามภารกิจถ่ายโอน

อันดับที่ ๒ ด้านพัฒนาโครงสร้างพื้นฐาน สาธารณูปโภคและสาธารณูปการ

โดยมีโครงการที่สำคัญ เช่น

- ๒.๑ ก่อสร้าง/ปรับปรุงถนนลาดยางแบบแอสฟัลท์ติกคอนกรีต
- ๒.๒ ก่อสร้าง/ปรับปรุงถนนคอนกรีตเสริมเหล็ก
- ๒.๓ ก่อสร้าง/ปรับปรุงถนนแบบพาราแอสฟัลท์ติกคอนกรีตหรือพาราสเลอริซีล
- ๒.๔ ก่อสร้างถนนลูกรัง/หินคลุก
- ๒.๕ ก่อสร้าง/ปรับปรุง/ขยายถนนที่ชำรุดเสียหาย
- ๒.๖ ก่อสร้าง/ปรับปรุง/ขยายสะพาน ค.ส.ล.
- ๒.๗ ก่อสร้างท่อลอดเหลี่ยม
- ๒.๘ วางท่อระบายน้ำ
- ๒.๙ ก่อสร้างรางระบายน้ำ
- ๒.๑๐ ก่อสร้างเขื่อน/ผนังกันน้ำ
- ๒.๑๑ ก่อสร้างคันดินกันน้ำ/กำแพงกันดิน/เรียงหินยาแนว
- ๒.๑๒ ขุดลอกคูคลอง ลำห้วยและแหล่งน้ำ
- ๒.๑๓ ขุดลอกและกำจัดวัชพืช
- ๒.๑๔ ขุดลอกอ่างเก็บน้ำ/สระน้ำ
- ๒.๑๕ ขุดสระกักเก็บน้ำ/แหล่งกักเก็บน้ำ

- ๒.๑๖ ก่อสร้างระบบประปา
- ๒.๑๗ ขยายเขตประปา
- ๒.๑๘ ก่อสร้างห้องถังประปาหมู่บ้าน/เครื่องสูบน้ำ
- ๒.๑๙ ชุดเจาะบ่อบาล
- ๒.๒๐ ก่อสร้างโรงสูบน้ำ/สถานีสูบน้ำ
- ๒.๒๑ ก่อสร้างเหมืองส่งน้ำ/คลองส่งน้ำ
- ๒.๒๒ ก่อสร้างวางท่อส่งน้ำ
- ๒.๒๓ ก่อสร้างฝายเก็บน้ำ/ฝายน้ำล้น
- ๒.๒๔ ก่อสร้างประตูระบายน้ำ/ประตูกั้นน้ำ
- ๒.๒๕ ก่อสร้างตลาด ท่าเทียบเรือ ท่าข้ามและที่จอดรถ
- ๒.๒๖ ติดตั้งไฟฟ้าสาธารณะ
- ๒.๒๗ ขยายเขตไฟฟ้าสาธารณะ
- ๒.๒๘ ติดตั้ง/ปรับปรุงสัญญาณไฟจราจร ป้ายจราจร ป้ายบอกทาง ตีเส้นจราจร
- ๒.๒๙ ส่งเสริมระบบการวางผังเมือง และการดูแลรักษาที่สาธารณะ
- ๒.๓๐ การจัดการและดูแลสถานีขนส่งทั้งทางบกและทางน้ำ
- ๒.๓๑ การแจกจ่ายน้ำ
- ๒.๓๒ การดำเนินการตามภารกิจถ่ายโอน

อันดับที่ ๓ ด้านการบริหารจัดการและการอนุรักษ์ทรัพยากรธรรมชาติและสิ่งแวดล้อม
โดยมีโครงการที่สำคัญ เช่น

- ๓.๑ การกำจัดขยะมูลฝอยและสิ่งปฏิกูล
- ๓.๒ ก่อสร้างสถานีคัดแยกขยะ/ขนถ่ายขยะ/ควบคุมที่พักขยะ
- ๓.๓ การจัดตั้งและดูแลระบบบำบัดน้ำเสีย
- ๓.๔ จัดซื้อวัสดุ/อุปกรณ์/ครุภัณฑ์เกี่ยวกับการกำจัดขยะมูลฝอย สิ่งปฏิกูลและระบบบำบัดน้ำเสีย
- ๓.๕ การส่งเสริมการมีส่วนร่วมในการอนุรักษ์ทรัพยากรธรรมชาติและสิ่งแวดล้อม
- ๓.๖ การบริหารจัดการและการอนุรักษ์ทรัพยากรธรรมชาติและสิ่งแวดล้อม
- ๓.๗ การจัดการสิ่งแวดล้อมและมลพิษต่าง ๆ
- ๓.๘ การป้องกัน บำบัดและฟื้นฟูทรัพยากรธรรมชาติและสิ่งแวดล้อม
- ๓.๙ การปลูกป่าทดแทน/การปลูกหญ้าแฝก
- ๓.๑๐ ฟื้นฟูและพัฒนาทรัพยากรดิน น้ำ ป่าไม้ หรือระบบนิเวศน์ที่เสื่อมโทรม
- ๓.๑๑ การเฝ้าระวังและป้องกันการเกิดไฟป่า
- ๓.๑๒ การจัดการความหลากหลายทางชีวภาพ
- ๓.๑๓ ส่งเสริมการใช้พลังงานทดแทน
- ๓.๑๔ การดำเนินการตามภารกิจถ่ายโอน

อันดับที่ ๔ ด้านการจัดระเบียบชุมชน/สังคม และการรักษาความสงบเรียบร้อย
โดยมีโครงการที่สำคัญ เช่น

- ๔.๑ การป้องกันและแก้ไขปัญหายาเสพติด
- ๔.๒ การส่งเสริมประชาธิปไตย ความเสมอภาค สิทธิเสรีภาพและหน้าที่ของประชาชนเพื่อความเป็นพลเมือง
- ๔.๓ การจัดการเลือกตั้ง/การจัดซื้อวัสดุ อุปกรณ์ ครุภัณฑ์เพื่อใช้ในการเลือกตั้ง
- ๔.๔ การป้องกันและบรรเทาสาธารณภัย
- ๔.๕ การรักษาความสงบเรียบร้อย
- ๔.๖ การสร้างความปลอดภัยในชีวิตและทรัพย์สิน

- ๔.๗ จัดซื้อวัสดุ/อุปกรณ์/ครุภัณฑ์เพื่อป้องกันและให้ความช่วยเหลือผู้ประสบภัย
- ๔.๘ การป้องกันอุบัติเหตุและเสริมสร้างวินัยการจราจร
- ๔.๙ การจัดตั้งศูนย์ดับเพลิง/ศูนย์กู้ภัยในเขต อปท.

๔.๑๐ การรักษาความสะอาด

๔.๑๑ การดำเนินการตามภารกิจถ่ายโอน

อันดับที่ ๕ ด้านศิลปะ วัฒนธรรม จารีตประเพณีและภูมิปัญญาท้องถิ่น

โดยมีโครงการที่สำคัญ เช่น

๕.๑ การส่งเสริมการศาสนา

๕.๒ การส่งเสริมคุณธรรมและจริยธรรม

๕.๓ การส่งเสริมศิลปะ วัฒนธรรม จารีตประเพณี และภูมิปัญญาท้องถิ่น

๕.๔ ก่อสร้างพิพิธภัณฑสถาน โบราณสถาน และหอจดหมายเหตุ

๕.๕ การสร้างความตระหนักในสถาบันชาติ ศาสนา พระมหากษัตริย์

๕.๖ การดำเนินการตามภารกิจถ่ายโอน

อันดับที่ ๖ ด้านการวางแผน การส่งเสริมการลงทุน พาณิชยกรรมและการท่องเที่ยว

โดยมีโครงการที่สำคัญ เช่น

๖.๑ การจัดทำและประสานแผนพัฒนาท้องถิ่น

๖.๒ การส่งเสริมการมีส่วนร่วมให้กับประชาชนในการพัฒนาท้องถิ่น

๖.๓ ก่อสร้างอาคารอเนกประสงค์/ศาลาอเนกประสงค์

๖.๔ ก่อสร้างศูนย์ข้อมูลข่าวสาร/เผยแพร่ข้อมูลข่าวสาร

๖.๕ การส่งเสริมและสนับสนุนการท่องเที่ยว

๖.๖ ก่อสร้าง/ปรับปรุง/พัฒนาแหล่งท่องเที่ยว

๖.๗ ก่อสร้างศูนย์ข้อมูลการบริการการท่องเที่ยว

๖.๘ การเตรียมความพร้อมเพื่อรองรับการเข้าสู่ประชาคมอาเซียน

๖.๙ การเพิ่มประสิทธิภาพในการปฏิบัติงานให้กับบุคลากร

๖.๑๐ การฝึกอบรมและทัศนศึกษาดูงาน

๖.๑๑ การปรับปรุง/ซ่อมแซมทรัพย์สินของทางราชการ หรือสถานที่ปฏิบัติงาน

๖.๑๒ การจัดซื้อเครื่องมือเครื่องใช้ในการปฏิบัติงาน/จัดหายานพาหนะ

๖.๑๓ การส่งเสริมสวัสดิการในด้านต่าง ๆ ให้กับบุคลากร

๖.๑๔ การพาณิชย์และส่งเสริมการลงทุน

๖.๑๕ การพัฒนารายได้

๖.๑๖ การพัฒนาองค์กรและการบริหารจัดการบ้านเมืองที่ดี

๖.๑๗ การส่งเสริมการพัฒนาเทคโนโลยีที่เหมาะสม

๖.๑๘ การดำเนินการตามภารกิจถ่ายโอน

ยุทธศาสตร์ขององค์การปกครองส่วนท้องถิ่น วิสัยทัศน์ (อบต.แก้มอัน)

“ชุมชนการเกษตรแบบยั่งยืน สู่อสังคมนุภาพ”

พันธกิจ

- พัฒนาแสวงหาความเป็นเลิศด้านงานบริการสาธารณะให้ครอบคลุมทั้งด้านโครงสร้างพื้นฐาน เศรษฐกิจ สังคม การเมือง โดยยึดแนวทางปรัชญาเศรษฐกิจพอเพียงเป็นแบบสร้างความสำเร็จ
- ประชาชนมีอาชีพที่เหมาะสมและรายได้เพียงพอต่อการดำรงชีพตามหลักเศรษฐกิจพอเพียง
- พัฒนาศักยภาพของประชาชน และชุมชนให้เข้มแข็งและไม่มองข้ามปัญหาสังคมแม้เป็นเล็กน้อย
- พัฒนาคุณธรรมจริยธรรม และดำรงไว้ซึ่งวัฒนธรรมประเพณีอันดีงาม
- พัฒนาบุคลากรให้มีความรู้ ความสามารถ ปรับกระบวนการทัศน ค่านิยม ให้เหมาะสมกับการทำงานแนวใหม่ และสอดคล้องกับสังคมไทย

จุดมุ่งหมายเพื่อการพัฒนาองค์การบริหารส่วนตำบล

- ยกระดับเส้นทางคมนาคมให้ได้มาตรฐาน การขยายไฟฟ้า ระบบน้ำประปาให้มีสภาพดีและมีแหล่งน้ำ เพียงพอต่อความต้องการ
- เพื่อยกระดับคุณภาพชีวิตพัฒนาแนวคิดและมีแหล่งเรียนรู้ร่วมกับชุมชน ส่งเสริมการศึกษาและสาธารณสุข
- เพื่อให้ประชาชนได้มีส่วนร่วมในการบริหารราชการ มีสิทธิเสรีภาพและเข้าถึงในระบอบประชาธิปไตย
- เพื่อปรับปรุงและพัฒนาบุคลากรให้มีประสิทธิภาพและสร้างการบริหารจัดการที่ดีให้กับองค์กร
- เพื่อส่งเสริมศาสนา ศิลปะ วัฒนธรรมประเพณีและสร้างจิตสำนึกให้ประชาชนมีความตระหนักในสถาบัน ชาติ ศาสนา และพระมหากษัตริย์

ยุทธศาสตร์และแนวทางการพัฒนาองค์การบริหารส่วนตำบลแก้มอัน

เพื่อให้การพัฒนาขององค์การบริหารส่วนตำบลแก้มอัน เป็นไปอย่างมีประสิทธิภาพและประสิทธิผลอย่างจริงจังและต่อเนื่อง ตามอำนาจหน้าที่ขององค์การบริหารส่วนตำบลและสอดคล้องกับยุทธศาสตร์การพัฒนาระดับชาติ ยุทธศาสตร์การพัฒนาจังหวัด และยุทธศาสตร์การพัฒนาขององค์การปกครองส่วนท้องถิ่น จึงกำหนดกรอบยุทธศาสตร์ การพัฒนาขององค์การบริหารส่วนตำบลแก้มอัน เพื่อใช้เป็นแนวทางในการพัฒนาดังนี้

- ยุทธศาสตร์การพัฒนาด้านปรับปรุงพัฒนาโครงสร้างพื้นฐาน สาธารณูปโภค สาธารณูปการ
- ยุทธศาสตร์การพัฒนาด้านการส่งเสริมคุณภาพชีวิต
- ยุทธศาสตร์การพัฒนาด้านการจัดระเบียบชุมชน สังคม และรักษาความสงบเรียบร้อย
- ยุทธศาสตร์การพัฒนาด้านการวางแผนส่งเสริมการลงทุน พาณิชยกรรม และการท่องเที่ยว
- ยุทธศาสตร์การพัฒนาด้านการบริหารจัดการและการอนุรักษ์ทรัพยากรธรรมชาติและสิ่งแวดล้อม
- ยุทธศาสตร์การพัฒนาด้านศิลปะ วัฒนธรรม จารีตประเพณีและภูมิปัญญาท้องถิ่น

การพัฒนาขององค์การบริหารส่วนตำบลแก้มอัน

ยุทธศาสตร์ที่ ๑ ด้านปรับปรุงพัฒนาโครงสร้างพื้นฐาน สาธารณูปโภค สาธารณูปการ

แนวทางการพัฒนา

- ก่อสร้าง ปรับปรุง ซ่อมแซม ถนน สะพาน ท่อระบายน้ำ ฝาย อ่างเก็บน้ำ
- พัฒนาระบบจราจร
- พัฒนาระบบไฟฟ้าสาธารณะ
- พัฒนาและปรับปรุงระบบสาธารณูปโภค สาธารณูปการ
- พัฒนาและปรับปรุงระบบสาธารณูปโภค สาธารณูปการ

ยุทธศาสตร์ที่ ๒ ด้านส่งเสริมคุณภาพชีวิต**แนวทางการพัฒนา**

๑. ส่งเสริมคุณภาพชีวิตและการแก้ไขปัญหาสังคม
๒. ส่งเสริมการศึกษา การกีฬา และนันทนาการ
๓. ส่งเสริมการสาธารณสุข และสวัสดิการสังคม
๔. ส่งเสริมอาชีพและการดำเนินงานตามแนวของเศรษฐกิจพอเพียง

ยุทธศาสตร์ที่ ๓ ด้านการจัดระเบียบชุมชน สังคมและการรักษาความสงบเรียบร้อย**แนวทางการพัฒนา**

๑. สนับสนุนการป้องกันและแก้ไขปัญหาอาชญากรรม
๒. ส่งเสริมประชาธิปไตย ความเสมอภาค สิทธิเสรีภาพของประชาชน
๓. ส่งเสริมการมีส่วนร่วมของประชาชนในการจัดทำแผนพัฒนาท้องถิ่น
๔. การรักษาความสงบเรียบร้อย การป้องกันและบรรเทาสาธารณภัย

ยุทธศาสตร์ที่ ๔ ด้านการวางแผน การส่งเสริมการลงทุน พาณิชยกรรมและการท่องเที่ยว**แนวทางการพัฒนา**

๑. ส่งเสริมแหล่งท่องเที่ยว
๒. ส่งเสริมเศรษฐกิจชุมชนและเสริมสร้างความเข้มแข็งในภาคการเกษตร
๓. การพัฒนาองค์กรและการบริหารกิจการบ้านเมืองที่ดี

ยุทธศาสตร์ที่ ๕ ด้านการบริหารจัดการและการอนุรักษ์ทรัพยากรธรรมชาติและสิ่งแวดล้อม**แนวทางการพัฒนา**

๑. จัดระบบการกำจัดขยะมูลฝอยและระบบบำบัดน้ำเสีย
๒. การบริหารจัดการและอนุรักษ์ฟื้นฟูทรัพยากรธรรมชาติและสิ่งแวดล้อม

ยุทธศาสตร์ที่ ๖ ด้านศิลปะ วัฒนธรรม จารีต ประเพณีและภูมิปัญญาท้องถิ่น**แนวทางการพัฒนา**

๑. ส่งเสริมศาสนา ศิลปะ วัฒนธรรม จารีตประเพณีและภูมิปัญญาท้องถิ่น
๒. ส่งเสริมให้ประชาชนมีความตระหนักในสถาบันชาติ ศาสนา พระมหากษัตริย์

เป้าประสงค์

๑. ระบบสาธารณสุขภาค สาธารณูปการ โครงสร้างพื้นฐานทั่วถึง และได้มาตรฐาน
๒. ประชาชนมีคุณภาพชีวิตและความเป็นอยู่ที่ดี ได้รับการส่งเสริมด้านสวัสดิการสังคมการศึกษา กีฬานันทนาการ สาธารณสุข ชุมชนเข้มแข็งพึ่งพาตนเองได้ตามหลักปรัชญาเศรษฐกิจพอเพียง
๓. เสริมสร้างหมู่บ้าน/ชุมชนปราศจากยาเสพติด ส่งเสริมประชาธิปไตย ความเสมอภาค สิทธิเสรีภาพของประชาชน ประชาชนมีความปลอดภัยในชีวิตและทรัพย์สิน
๔. ส่งเสริมกลุ่มเศรษฐกิจชุมชนให้มีความเข้มแข็ง เพิ่มผลผลิตและมูลค่าผลผลิตทางการเกษตร ส่งเสริมการท่องเที่ยว พัฒนาศักยภาพของบุคลากรและองค์กรให้มีขีดความสามารถ
๕. อนุรักษ์ ฟื้นฟูทรัพยากรธรรมชาติและสิ่งแวดล้อมให้เกิดความสมดุลอย่างยั่งยืน
๖. ดำรงไว้ซึ่งขนบธรรมเนียม จารีตประเพณี ภูมิปัญญาท้องถิ่น และศิลปะ วัฒนธรรมอันดีงาม ส่งเสริมให้ประชาชนมีความตระหนักในสถาบันชาติ ศาสนา พระมหากษัตริย์

ยุทธศาสตร์	เป้าหมาย
๑. ด้านโครงสร้างพื้นฐาน สาธารณูปโภค สาธารณูปการ	๑. ประชาชนมีเส้นทางในการเดินทางสะดวกปลอดภัย ๒. เส้นทางได้รับการพัฒนา ๓. คริวเรือที่มีน้ำสำหรับอุปโภค บริโภค ๔. คริวเรือที่มีแหล่งกักเก็บน้ำใช้ ๕. คริวเรือที่มีไฟฟ้าใช้ ๖. เส้นทางมีไฟฟ้าส่องสว่าง
๒. ด้านส่งเสริมคุณภาพชีวิต	๑. ประชาชนที่มีคุณภาพชีวิตที่ดีขึ้น ๒. ผู้สูงอายุที่มีคุณภาพชีวิตที่ดีขึ้น ๓. เด็กที่มีความรู้ความเข้าใจในการป้องกันอุบัติเหตุ ๔. เด็กที่มีคุณภาพชีวิตที่ดีขึ้น ๕. เด็กที่ได้รับการส่งเสริมให้มีพัฒนาการที่ดีขึ้น ๖. อัตราการเสี่ยงต่อโรคระบาดที่ลดลง ๗. ประชาชนที่ได้รับการส่งเสริมอาชีพ
๓. การจัดระเบียบชุมชนสังคมและการรักษาความ สงบเรียบร้อย	๑. ปัญหาเสพติด/ปัญหาทางสังคมที่ลดลง ๒. มาตรการป้องกันภัยในชีวิตและทรัพย์สินของประชาชน ๓. อุบัติเหตุที่ลดลง
๔. ด้านการวางแผนการส่งเสริมการลงทุน พาณิชย์กรรมและการท่องเที่ยว	๑. พัฒนาและส่งเสริมการท่องเที่ยว ๒. บุคลากรที่ได้รับการพัฒนาศักยภาพ ๓. สถานที่ราชการที่ได้รับการพัฒนา ๔. การอำนวยความสะดวกในการให้บริการประชาชน
๕. ด้านการบริหารจัดการและการอนุรักษ์ ทรัพยากรธรรมชาติและสิ่งแวดล้อม	๑. ประชาชนมีความตระหนักรู้และมีจิตสำนึกในการรักษา ทรัพยากรธรรมชาติและสิ่งแวดล้อม ๒. ลำห้วย คูคลอง และทรัพยากรธรรมชาติได้รับการฟื้นฟูและ อนุรักษ์
๖. ด้านศิลปะ วัฒนธรรม จารีต ประเพณีและ ภูมิปัญญาท้องถิ่น	๑. ประชาชนได้แสดงออกถึงความจงรักภักดีต่อสถาบันสำคัญของ ชาติ ๒. สืบสานวัฒนธรรม ประเพณี ท้องถิ่น ๓. ภูมิปัญญาท้องถิ่นได้รับการส่งเสริมและต่อยอด

ยุทธศาสตร์	เป้าหมาย
๑. ด้านโครงสร้างพื้นฐาน สาธารณูปโภค สาธารณูปการ	<ul style="list-style-type: none"> - ก่อสร้าง ปรับปรุง ซ่อมแซม ถนน สะพาน ท่อระบายน้ำ ฝาย อ่างเก็บน้ำ - พัฒนาระบบจราจร - พัฒนาระบบไฟฟ้าสาธารณะ - พัฒนาและปรับปรุงระบบสาธารณูปโภค สาธารณูปการ
๒. ด้านส่งเสริมคุณภาพชีวิต	<ul style="list-style-type: none"> - ส่งเสริมคุณภาพชีวิตและการแก้ไขปัญหาสังคม - ส่งเสริมการศึกษา การกีฬา และนันทนาการ - ส่งเสริมการสาธารณสุขและสวัสดิการสังคม - ส่งเสริมอาชีพและการดำเนินงานตามแนวทางเศรษฐกิจพอเพียง
๓. ด้านการจัดระเบียบชุมชน สังคมและรักษาความสงบเรียบร้อย	<ul style="list-style-type: none"> - สนับสนุนการป้องกันและแก้ไขปัญหาอาชญากรรม - ส่งเสริมการมีส่วนร่วมของประชาชนในการจัดทำแผนพัฒนาท้องถิ่น - การรักษาความสงบเรียบร้อย
๔. ด้านการวางแผนการส่งเสริมการลงทุน พาณิชยกรรมและการท่องเที่ยว	<ul style="list-style-type: none"> - ส่งเสริมเศรษฐกิจชุมชนและเสริมสร้างความเข้มแข็งในภาคการเกษตร - ส่งเสริมแหล่งท่องเที่ยว - การพัฒนาองค์กรและการบริหารกิจการบ้านเมืองที่ดี
๕. ด้านการบริหารจัดการและการอนุรักษ์ทรัพยากรธรรมชาติและสิ่งแวดล้อม	<ul style="list-style-type: none"> - จัดระบบการกำจัดขยะมูลฝอยและระบบบำบัดน้ำเสีย - การบริหารจัดการและอนุรักษ์ฟื้นฟูทรัพยากรธรรมชาติและสิ่งแวดล้อม
๖. ด้านศิลปะ วัฒนธรรม จารีต ประเพณีและภูมิปัญญาท้องถิ่น	<ul style="list-style-type: none"> - ส่งเสริมศาสนา ศิลปะ วัฒนธรรม จารีต ประเพณีและภูมิปัญญาท้องถิ่น - ส่งเสริมให้ประชาชนมีความตระหนักในสถาบันชาติ ศาสนา พระมหากษัตริย์

กลยุทธ์

เพื่อให้บรรลุวิสัยทัศน์ของตำบลแก้มอ้น จำเป็นอย่างยิ่งที่จะต้องให้ความสำคัญกับวางบทบาทการ

พัฒนาตำบลในอนาคตอย่างเหมาะสมสอดคล้องกับปัญหาความต้องการของประชาชน รวมทั้งสอดคล้องกับศักยภาพและบทบาทหน้าที่ขององค์การบริหารส่วนตำบลเพื่อที่จะให้ประชาชนได้รับประโยชน์สูงสุด ดังนั้น จึงได้กำหนดกลยุทธ์ดังนี้

๑. ยกระดับเส้นทางคมนาคมให้ได้มาตรฐาน การขยายไฟฟ้า ระบบน้ำประปาให้มีสภาพดีและมีแหล่งน้ำเพียงพอต่อความต้องการ
๒. ยกระดับคุณภาพชีวิตพัฒนาแนวคิดและมีแหล่งเรียนรู้ร่วมกับชุมชน ส่งเสริมการศึกษาและสาธารณสุข
๓. สนับสนุนการป้องกันและแก้ไขปัญหายาเสพติด รักษาความสงบเรียบร้อยภายในให้ประชาชนได้มีส่วนร่วมในการบริหารราชการ มีสิทธิเสรีภาพและเข้าถึงในระบอบประชาธิปไตย
๔. สร้างความเข้มแข็งให้กับชุมชนด้านอาชีพการเกษตร ส่งเสริมการท่องเที่ยวปรับปรุงและพัฒนาบุคลากรให้มีประสิทธิภาพและสร้างการบริหารจัดการที่ดีให้กับองค์กร
๕. ส่งเสริมการอนุรักษ์ทรัพยากรธรรมชาติและสิ่งแวดล้อมให้คงอยู่อย่างยั่งยืน
๖. ส่งเสริมศาสนา ศิลปะ วัฒนธรรมประเพณีและสร้างจิตสำนึกให้ประชาชนมีความตระหนักในสถาบันชาติ ศาสนา และพระมหากษัตริย์

จุดยืนทางยุทธศาสตร์ (Positioning) ขององค์การบริหารส่วนตำบลแก้มอัน

เพื่อให้การพัฒนาขององค์การบริหารส่วนตำบลแก้มอัน เป็นไปอย่างมีประสิทธิภาพและประสิทธิผลอย่างจริงจังและต่อเนื่อง ตามอำนาจหน้าที่ขององค์การบริหารส่วนตำบลและสอดคล้องกับยุทธศาสตร์การพัฒนาระดับชาติ ยุทธศาสตร์การพัฒนาจังหวัด และยุทธศาสตร์การพัฒนาขององค์กรปกครองส่วนท้องถิ่น จึงกำหนดกรอบยุทธศาสตร์การพัฒนาขององค์การบริหารส่วนตำบลแก้มอัน เพื่อใช้เป็นแนวทางในการพัฒนาดังนี้

๑. ยุทธศาสตร์ด้านปรับปรุงพัฒนาโครงสร้างพื้นฐาน สาธารณูปโภค สาธารณูปการ
๒. ยุทธศาสตร์ด้านการส่งเสริมคุณภาพชีวิต
๓. ยุทธศาสตร์ด้านการจัดระเบียบชุมชน สังคม และรักษาความสงบเรียบร้อย
๔. ยุทธศาสตร์ด้านการส่งเสริมการลงทุน พาณิชยกรรมและการท่องเที่ยว
๕. ยุทธศาสตร์การพัฒนาด้านการบริหารจัดการและการอนุรักษ์ทรัพยากรธรรมชาติและสิ่งแวดล้อม
๖. ยุทธศาสตร์การพัฒนาด้านศิลปะ วัฒนธรรม จารีตประเพณีและภูมิปัญญาท้องถิ่น

ความเชื่อมโยงของยุทธศาสตร์ในภาพรวม

ในภาพรวมแล้วยุทธศาสตร์การพัฒนาขององค์การบริหารส่วนตำบลแก้มอัน มุ่งพัฒนา ๖ ด้าน ได้แก่ การพัฒนาด้านโครงสร้างพื้นฐาน การพัฒนาด้านส่งเสริมคุณภาพชีวิต การพัฒนาด้านการจัดระเบียบชุมชนสังคมและความสงบเรียบร้อย การพัฒนาด้านการวางแผนการส่งเสริมการลงทุนพาณิชยกรรมและการท่องเที่ยว การพัฒนาด้านการบริหารจัดการและการอนุรักษ์ทรัพยากรธรรมชาติและสิ่งแวดล้อม การพัฒนาด้านการศาสนาและวัฒนธรรม

กลไกการเชื่อมโยงในการบูรณาการแผนดังกล่าว เป็นการเชื่อมโยงแผนพัฒนาหมู่บ้าน/ชุมชน เป็นแผนพัฒนาท้องถิ่น เพื่อส่งให้อำเภอนำไปบูรณาการเป็นแผนพัฒนาอำเภอ และส่งต่อไปบูรณาการเป็นแผนพัฒนาจังหวัด/กลุ่มจังหวัด และส่งต่อไปบูรณาการเป็นแผนพัฒนาระดับประเทศต่อไป

ความเชื่อมโยงของยุทธศาสตร์ในภาพรวม

ความเชื่อมโยงระหว่างแผนพัฒนาท้องถิ่นกับ

แผนพัฒนาระดับต่าง ๆ

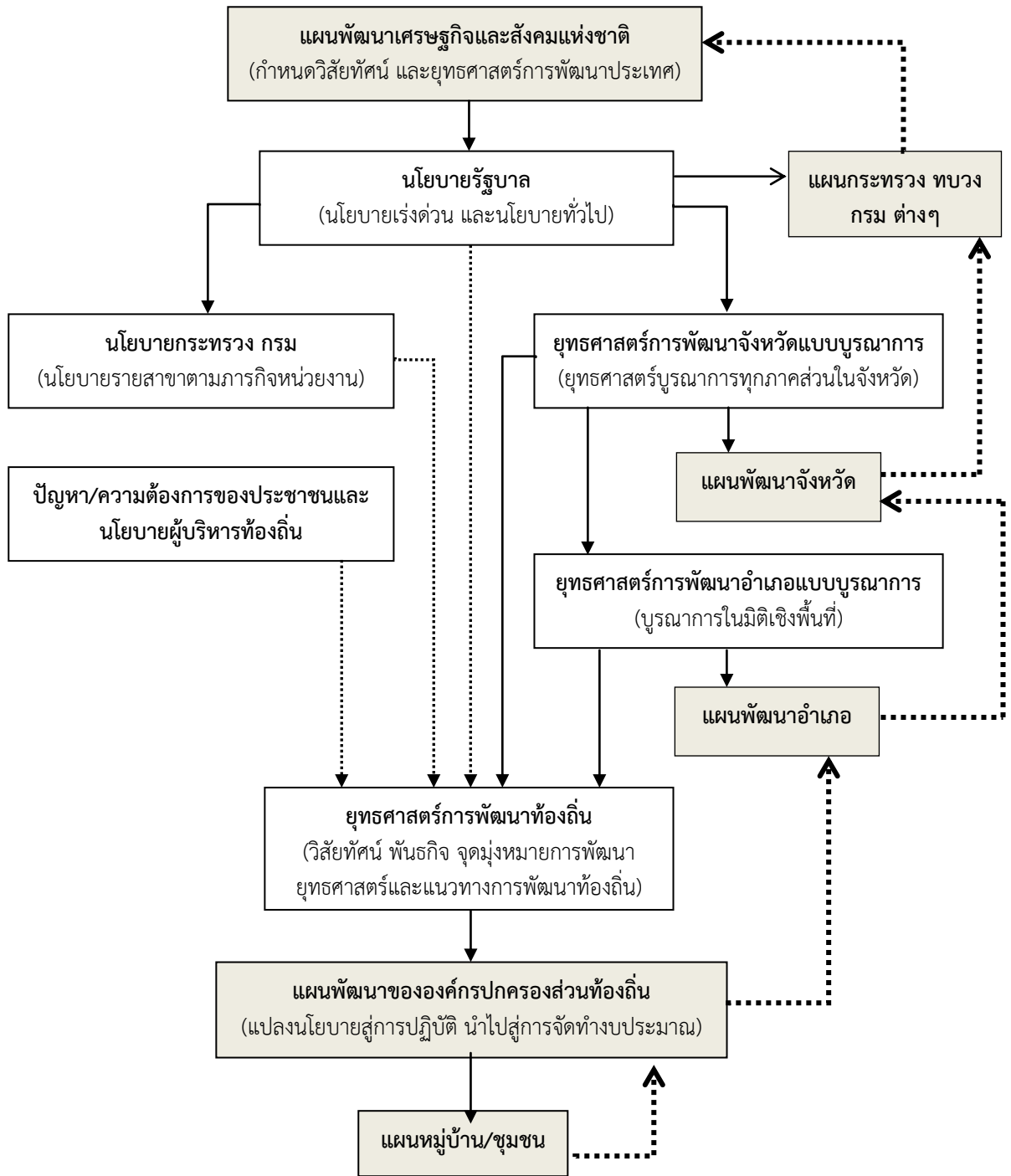

การวิเคราะห์เพื่อพัฒนาท้องถิ่น

การวิเคราะห์กรอบการจัดทำยุทธศาสตร์ขององค์กรปกครองส่วนท้องถิ่น



ส่วนที่ ๓
การนำแผนพัฒนาท้องถิ่นไปสู่การปฏิบัติ

๑. ยุทธศาสตร์การพัฒนาและแผนงาน

ที่	ยุทธศาสตร์	ด้าน	แผนงาน	หน่วยงานรับผิดชอบหลัก	หน่วยงานสนับสนุน
๑	ด้านปรับปรุงพัฒนาโครงสร้างพื้นฐาน	การเศรษฐกิจ	- แผนงานอุตสาหกรรมและโยธา	กองช่าง	สำนักงานปลัด กองคลัง
๒	ด้านส่งเสริมคุณภาพชีวิต	บริการชุมชนและสังคม	- แผนงานการศาสนา วัฒนธรรมและ นันทนาการ - แผนงานการศึกษา - แผนงานสาธารณสุข - แผนงานสังคมสงเคราะห์ - แผนงานสร้างความเข้มแข็งของชุมชน	สำนักงานปลัด กองการศึกษา หน่วยงานที่ได้รับการสนับสนุน	สำนักงานปลัด กองคลัง
		การเศรษฐกิจ	- การเกษตร	สำนักงานปลัด	กองคลัง
		การดำเนินงานอื่น	- แผนงานงบกลาง	สำนักงานปลัด	กองคลัง
๓	ด้านการจัดระเบียบชุมชน สังคมและการรักษา ความสงบเรียบร้อย	บริหารงานทั่วไป	- แผนงานรักษาความสงบภายใน - แผนงานบริหารงานทั่วไป	สำนักงานปลัด	กองคลัง
		บริการชุมชนและสังคม	- แผนงานสร้างความเข้มแข็งของชุมชน	สำนักปลัด	กองคลัง

ที่	ยุทธศาสตร์	ด้าน	แผนงาน	หน่วยงานรับผิดชอบหลัก	หน่วยงานสนับสนุน
๔	ด้านการวางแผน การส่งเสริมการลงทุน พาณิชยกรรม และการท่องเที่ยว	บริหารงานทั่วไป	- แผนงานบริหารงานทั่วไป	สำนักงานปลัด	กองคลัง
		การเศรษฐกิจ	- แผนงานอุตสาหกรรมและโยธา - แผนงานการเกษตร - แผนงานการพาณิชย์	สำนักงานปลัด กองช่าง	กองคลัง
		บริการชุมชนและสังคม	- แผนงานการศึกษา	กองการศึกษา	กองคลัง
๕	ด้านการบริหารจัดการและการอนุรักษ์ ทรัพยากรธรรมชาติและสิ่งแวดล้อม	บริการชุมชนและสังคม	- แผนงานสร้างความเข้มแข็งของชุมชน	สำนักงานปลัด	กองคลัง
		การเศรษฐกิจ	- แผนงานการเกษตร - แผนงานอุตสาหกรรมและการโยธา	สำนักงานปลัด กองช่าง	กองคลัง
๖	ด้านศิลปะ วัฒนธรรม จารีต ประเพณีและ ภูมิปัญญาท้องถิ่น	บริหารงานทั่วไป	- แผนงานบริหารงานทั่วไป	สำนักงานปลัด	กองคลัง
		บริการชุมชนและสังคม	- แผนงานการศาสนา วัฒนธรรมและ นันทนาการ - แผนงานสร้างความเข้มแข็งของชุมชน	สำนักงานปลัด กองการศึกษา	กองคลัง

ยุทธศาสตร์ที่ ๑

ด้านปรับปรุงพัฒนาโครงสร้างพื้นฐาน สาธารณูปโภค สาธารณูปการ

ยุทธศาสตร์ที่ ๒
ด้านส่งเสริมคุณภาพชีวิต

ยุทธศาสตร์ที่ ๓

ด้านการจัดระเบียบชุมชน สังคมและการรักษาความสงบเรียบร้อย

ยุทธศาสตร์ที่ ๔

ด้านการวางแผน การส่งเสริมการลงทุน พาณิชยกรรมและการท่องเที่ยว

ยุทธศาสตร์ที่ ๕

ด้านการบริหารจัดการและการอนุรักษ์ทรัพยากรธรรมชาติและสิ่งแวดล้อม

ยุทธศาสตร์ที่ ๒

ด้านศิลปะ วัฒนธรรม จารีต ประเพณีและภูมิปัญญาท้องถิ่น

ส่วนที่ ๔ การติดตามและประเมินผล

๔.๑ การติดตามและประเมินผลยุทธศาสตร์

แนวทางการพิจารณาการติดตามและประเมินผลแผนพัฒนาท้องถิ่นตามระเบียบกระทรวงมหาดไทยว่าด้วยการจัดทำแผนพัฒนาขององค์กรปกครองส่วนท้องถิ่น พ.ศ.๒๕๔๘ แก้ไขเพิ่มเติม (ฉบับที่ ๒) พ.ศ.๒๕๕๙ และ (ฉบับที่ ๓) พ.ศ.๒๕๖๑ และตามหนังสือกรมส่งเสริมการปกครองท้องถิ่น ด่วนที่สุด ที่ มท ๐๘๑๐.๓/ว ๗๓ ลว. ๑๔ มกราคม ๒๕๖๔, หนังสือสำนักงานส่งเสริมการปกครองท้องถิ่นจังหวัด ด่วนที่สุด ที่ รบ ๐๐๒๓.๓/ว ๑๓๒๔ ลว. ๑๘ มกราคม ๒๕๖๔ เรื่องแนวทางการจัดทำประชาคมท้องถิ่นกรณีการจัดทำและเพิ่มเติมแผนพัฒนาท้องถิ่นในสถานการณ์การแพร่ระบาดของโรคติดเชื้อไวรัสโคโรนา ๒๐๑๙ (COVID ๑๙) ระลอกใหม่

ทั้งนี้ ประกอบกับกระทรวงมหาดไทยได้แจ้งแนวทางการจัดทำแผนพัฒนาขององค์กรปกครองส่วนท้องถิ่น (พ.ศ.๒๕๖๖-๒๕๗๐) นั้น เป็นแบบที่กำหนดให้คณะกรรมการติดตามและประเมินผลแผนพัฒนาท้องถิ่น ดำเนินการให้คะแนน ตามเกณฑ์ที่กำหนดไว้ซึ่งเป็นส่วนหนึ่งของการติดตามและประเมินผลแผนพัฒนา มีรายละเอียด ดังนี้

๑. แนวทางการพิจารณาการติดตามและประเมินผลยุทธศาสตร์เพื่อความสอดคล้องแผนพัฒนาท้องถิ่น ประกอบด้วย

๑.๑ ข้อมูลสภาพทั่วไปและข้อมูลพื้นฐานขององค์กรปกครองส่วนท้องถิ่น ๒๐ คะแนน

๑.๒ การวิเคราะห์สถานการณ์และศักยภาพ ๒๐ คะแนน

๑.๓ ยุทธศาสตร์ ๖๐ คะแนน ประกอบด้วย

(๑) ยุทธศาสตร์ขององค์กรปกครองส่วนท้องถิ่น ๑๐ คะแนน

(๒) ยุทธศาสตร์ขององค์กรปกครองส่วนท้องถิ่นในเขตจังหวัด ๑๐ คะแนน

(๓) ยุทธศาสตร์จังหวัด ๑๐ คะแนน

(๔) วิสัยทัศน์ ๕ คะแนน

(๕) กลยุทธ์ ๕ คะแนน

(๖) เป้าประสงค์ของแต่ละประเด็นกลยุทธ์ ๕ คะแนน

(๗) จุดยืนทางยุทธศาสตร์ ๕ คะแนน

(๘) แผนงาน ๕ คะแนน

(๙) ความเชื่อมโยงของยุทธศาสตร์ในภาพรวม ๕ คะแนน

คะแนนรวม ๑๐๐ คะแนน เกณฑ์ที่ควรได้เพื่อให้เกิดความสอดคล้องและขับเคลื่อนการพัฒนาท้องถิ่นขององค์กรปกครองส่วนท้องถิ่น ไม่ควรน้อยกว่าร้อยละ ๘๐ (๘๐ คะแนน)

แนวทางการพิจารณาการติดตามและประเมินผลยุทธศาสตร์เพื่อความสอดคล้องแผนพัฒนาท้องถิ่น
ขององค์กรปกครองส่วนท้องถิ่น

ประเด็นการพิจารณา	คะแนน
๑. ข้อมูลสภาพทั่วไปและข้อมูลพื้นฐานขององค์กรปกครองส่วนท้องถิ่น	๒๐
๒. การวิเคราะห์สถานการณ์และศักยภาพ	๒๐
๓. ยุทธศาสตร์ ประกอบด้วย	๖๐
๓.๑ ยุทธศาสตร์ขององค์กรปกครองส่วนท้องถิ่น	(๑๐)
๓.๒ ยุทธศาสตร์ขององค์กรปกครองส่วนท้องถิ่นในเขตจังหวัด	(๑๐)
๓.๓ ยุทธศาสตร์จังหวัด	(๑๐)
๓.๔ วิสัยทัศน์	(๕)
๓.๕ กลยุทธ์	(๕)
๓.๖ เป้าประสงค์ของแต่ละประเด็นกลยุทธ์	(๕)
๓.๗ จุดยืนทางยุทธศาสตร์	(๕)
๓.๘ แผนงาน	(๕)
๓.๙ ความเชื่อมโยงของยุทธศาสตร์ในภาพรวม	(๕)
รวมคะแนน	๑๐๐

แนวทางเบื้องต้นในการให้คะแนนแนวทางการพิจารณาการติดตามและประเมินผลยุทธศาสตร์ เพื่อความสอดคล้อง
แผนพัฒนาท้องถิ่นขององค์กรปกครองส่วนท้องถิ่น

ประเด็นการพิจารณา	รายละเอียดหลักเกณฑ์	คะแนนเต็ม	คะแนนที่ได้
๑. ข้อมูลสภาพทั่วไปและข้อมูลพื้นฐานขององค์กรปกครองส่วนท้องถิ่น	ควรประกอบด้วยข้อมูลดังนี้ (๑) ข้อมูลเกี่ยวกับด้านกายภาพ เช่น ที่ตั้งของหมู่บ้าน/ชุมชน/ตำบล ลักษณะภูมิประเทศ ลักษณะภูมิอากาศ ลักษณะของดิน ลักษณะของแหล่งน้ำ ลักษณะของไม้/ป่าไม้ ฯลฯ ด้านการเมือง/การปกครอง เช่น เขตการปกครอง การเลือกตั้ง ฯลฯ	๒๐ (๓)	
	(๒) ข้อมูลเกี่ยวกับด้านการเมือง/การปกครอง เช่น เขตการปกครอง การเลือกตั้ง ฯลฯ ประชากร เช่น ข้อมูลเกี่ยวกับจำนวนประชากร และช่วงอายุและจำนวนประชากร ฯลฯ	(๒)	
	(๓) ข้อมูลเกี่ยวกับสภาพทางสังคม เช่น การศึกษา สาธารณสุข อาชญากรรม ยาเสพติด การสังคมสงเคราะห์ ฯลฯ	(๒)	
	(๔) ข้อมูลเกี่ยวกับระบบบริการพื้นฐาน เช่น การคมนาคมขนส่ง การไฟฟ้า การประปา โทรศัพท์ ฯลฯ	(๒)	
	(๕) ข้อมูลเกี่ยวกับระบบเศรษฐกิจ เช่น การเกษตร การประมง การปศุสัตว์ การบริการ การท่องเที่ยว อุตสาหกรรม การพาณิชย์/กลุ่มอาชีพ แรงงาน ฯลฯ และเศรษฐกิจพอเพียงท้องถิ่น (ด้านการเกษตรและแหล่งน้ำ)	(๒)	
	(๖) ข้อมูลเกี่ยวกับศาสนา ประเพณี วัฒนธรรม เช่น การนับถือศาสนา ประเพณีและงานประจำปี ภูมิปัญญาท้องถิ่น ภาษาถิ่น สินค้าพื้นเมือง และของที่ระลึก ฯลฯ และอื่นๆ	(๒)	
	(๗) ข้อมูลเกี่ยวกับทรัพยากรธรรมชาติ เช่น น้ำ ป่าไม้ ภูเขา คุณภาพของทรัพยากรธรรมชาติ ฯลฯ	(๒)	
	(๘) การสำรวจและจัดเก็บข้อมูลเพื่อการจัดทำแผนพัฒนาท้องถิ่นหรือการใช้ข้อมูล จปฐ.	(๒)	
	(๙) การประชุมประชาคมท้องถิ่น รูปแบบ วิธีการ และการดำเนินการประชุมประชาคมท้องถิ่น โดยใช้กระบวนการร่วมคิด ร่วมทำ ร่วมตัดสินใจ ร่วมตรวจสอบ ร่วมรับประโยชน์ ร่วมแก้ปัญหาปรึกษาหารือ แลกเปลี่ยนเรียนรู้ เพื่อแก้ปัญหาสำหรับการพัฒนาท้องถิ่นตามอำนาจหน้าที่ขององค์กรปกครองส่วนท้องถิ่น	(๓)	
๒. การวิเคราะห์สภาพการณ์และศักยภาพ	ควรประกอบด้วยข้อมูลดังนี้ (๑) การวิเคราะห์ที่ครอบคลุมความเชื่อมโยง ความสอดคล้องยุทธศาสตร์จังหวัด ยุทธศาสตร์การพัฒนาขององค์กรปกครองส่วนท้องถิ่นในเขตจังหวัด ยุทธศาสตร์ขององค์กรปกครองส่วนท้องถิ่น นโยบายของผู้บริหารท้องถิ่น รวมถึงความเชื่อมโยงแผนยุทธศาสตร์ชาติ ๒๐ ปี แผนพัฒนาเศรษฐกิจและสังคมแห่งชาติ และ Thailand ๔.๐	๒๐ (๕)	
	(๒) การวิเคราะห์การใช้ผังเมืองรวมหรือผังเมืองเฉพาะและการบังคับใช้ผลของการบังคับใช้ สภาพการณ์ที่เกิดขึ้นต่อการพัฒนาท้องถิ่น	(๓)	

ประเด็นการพิจารณา	รายละเอียดหลักเกณฑ์	คะแนนเต็ม	คะแนนที่ได้
	(๓) การวิเคราะห์ทางสังคม เช่น ด้านแรงงาน การศึกษา สาธารณสุข ความยากจน อาชญากรรม ปัญหายาเสพติด เทคโนโลยี จารีต ประเพณี วัฒนธรรม ภูมิปัญญาท้องถิ่น เป็นต้น	(๓)	
	(๔) การวิเคราะห์ทางเศรษฐกิจ ข้อมูลด้านรายได้ครัวเรือน การส่งเสริมอาชีพ กลุ่มอาชีพ กลุ่มทางสังคม การพัฒนาอาชีพและกลุ่มต่างๆ สภาพทางเศรษฐกิจและความเป็นอยู่ทั่วไป เป็นต้น	(๓)	
	(๕) การวิเคราะห์สิ่งแวดล้อม พื้นที่สีเขียว ธรรมชาติต่างๆ ทางภูมิศาสตร์ กระบวนการหรือสิ่งที่เกิดขึ้น การประดิษฐ์ที่มีผลต่อสิ่งแวดล้อมและการพัฒนา	(๓)	
	(๖) ผลการวิเคราะห์ศักยภาพเพื่อประเมินสถานภาพการพัฒนาในปัจจุบันและโอกาสการพัฒนาในอนาคตของท้องถิ่น ด้วยเทคนิค SWOT Analysis ที่อาจส่งผลต่อการดำเนินงานได้แก่ S-Strength (จุดแข็ง) W-Weakness (จุดอ่อน) O-Opportunity (โอกาส) และ T-Threat (อุปสรรค)	(๓)	
๓. ยุทธศาสตร์ ๓.๑ ยุทธศาสตร์ขององค์กรปกครองส่วนท้องถิ่น	ควรประกอบด้วยข้อมูลดังนี้ สอดคล้องกับสภาพสังคม เศรษฐกิจ สิ่งแวดล้อมของท้องถิ่น ประเด็นปัญหาการพัฒนาและแนวทางการพัฒนาที่สอดคล้องกับยุทธศาสตร์ขององค์กรปกครองส่วนท้องถิ่น และเชื่อมโยงหลักปรัชญาแผนยุทธศาสตร์ชาติ ๒๐ ปี แผนพัฒนาเศรษฐกิจและสังคมแห่งชาติ และ Thailand ๔.๐	๖๐ (๑๐)	
๓.๒ ยุทธศาสตร์ขององค์กรปกครองส่วนท้องถิ่นในเขตจังหวัด	สอดคล้องและเชื่อมโยงกับสภาพสังคม เศรษฐกิจ สิ่งแวดล้อมของท้องถิ่น และยุทธศาสตร์จังหวัด และเชื่อมโยงหลักปรัชญาแผนยุทธศาสตร์ชาติ ๒๐ ปี แผนพัฒนาเศรษฐกิจและสังคมแห่งชาติ และ Thailand ๔.๐	(๑๐)	
๓.๓ ยุทธศาสตร์จังหวัด	สอดคล้องกับแผนพัฒนาเศรษฐกิจและสังคมแห่งชาติ แผนการบริหารราชการแผ่นดิน นโยบาย/ยุทธศาสตร์ คสช. และนโยบายรัฐบาล หลักปรัชญาแผนยุทธศาสตร์ชาติ ๒๐ ปี และ Thailand ๔.๐	(๑๐)	

ประเด็นการพิจารณา	รายละเอียดหลักเกณฑ์	คะแนนเต็ม	คะแนนที่ได้
๓.๔ วิสัยทัศน์	วิสัยทัศน์ ซึ่งมีลักษณะแสดงสถานภาพที่องค์กรปกครองส่วนท้องถิ่นต้องการจะเป็นหรือบรรลุถึงอนาคตอย่างชัดเจน สอดคล้องกับโอกาสและศักยภาพที่เป็นลักษณะเฉพาะขององค์กรปกครองส่วนท้องถิ่น และสัมพันธ์กับโครงการพัฒนาท้องถิ่น	(๕)	
๓.๕ กลยุทธ์	แสดงให้เห็นช่องทาง วิธีการ ภารกิจหรือสิ่งที่จะต้องทำตามอำนาจหน้าที่ขององค์กรปกครองส่วนท้องถิ่นที่จะนำไปสู่การบรรลุวิสัยทัศน์ หรือแสดงให้เห็นถึงความชัดเจนในสิ่งที่จะดำเนินการให้บรรลุวิสัยทัศน์นั้น	(๕)	
๓.๖ เป้าประสงค์ของแต่ละประเด็นกลยุทธ์	เป้าประสงค์ของแต่ละประเด็นกลยุทธ์มีความสอดคล้องและสนับสนุนต่อกกลยุทธ์ที่จะเกิดขึ้น มุ่งหมายสิ่งหนึ่งสิ่งใดที่ชัดเจน	(๕)	
๓.๗ จุดยืนทางยุทธศาสตร์ (Positioning)	ความมุ่งมั่นอันแน่วแน่ในการวางแผนพัฒนาท้องถิ่น เพื่อให้บรรลุวิสัยทัศน์ขององค์กรปกครองส่วนท้องถิ่น ซึ่งเกิดจากศักยภาพของพื้นที่จริง ที่จะนำไปสู่ผลสำเร็จทางยุทธศาสตร์	(๕)	
๓.๘ แผนงาน	แผนงานหรือจุดมุ่งหมายเพื่อการพัฒนาในอนาคต กำหนดจุดมุ่งหมายในเรื่องใดเรื่องหนึ่งหรือแผนงานที่เกิดจากเป้าประสงค์ ตัวชี้วัด ค่าเป้าหมาย กลยุทธ์ จุดยืนทางยุทธศาสตร์และยุทธศาสตร์ขององค์กรปกครองส่วนท้องถิ่นที่มีความชัดเจน นำไปสู่การจัดทำโครงการพัฒนาท้องถิ่นในแผนพัฒนาท้องถิ่น โดยระบุแผนงานและความเชื่อมโยงดังกล่าว	(๕)	
๓.๙ ความเชื่อมโยงของยุทธศาสตร์ในภาพรวม	ความเชื่อมโยงองค์รวมที่นำไปสู่การพัฒนาท้องถิ่นที่เกิดผลผลิต/โครงการจากแผนยุทธศาสตร์ชาติ ๒๐ ปี แผนพัฒนาเศรษฐกิจและสังคมแห่งชาติ ฉบับที่ ๑๒ Thailand ๔.๐ แผนพัฒนาภาค/แผนพัฒนากลุ่มจังหวัด/แผนพัฒนาจังหวัด ยุทธศาสตร์การพัฒนาขององค์กรปกครองส่วนท้องถิ่นในเขตจังหวัดและยุทธศาสตร์ขององค์กรปกครองส่วนท้องถิ่น	(๕)	
รวมคะแนน		๑๐๐	

๔.๒ การติดตามและประเมินผลโครงการ

แนวทางการพิจารณาการติดตามและประเมินผลโครงการเพื่อความสอดคล้องแผนพัฒนาท้องถิ่น ประกอบด้วย

- ๒.๑ การสรุปสถานการณ์การพัฒนา ๑๐ คะแนน
- ๒.๒ การประเมินผลการนำแผนพัฒนาท้องถิ่นไปปฏิบัติในเชิงปริมาณ ๑๐ คะแนน
- ๒.๓ การประเมินผลการนำแผนพัฒนาท้องถิ่นไปปฏิบัติในเชิงคุณภาพ ๑๐ คะแนน
- ๒.๔ ยุทธศาสตร์และแผนงาน ๑๐ คะแนน
- ๒.๕ โครงการพัฒนา ๖๐ คะแนน ประกอบด้วย
 - (๑) ความชัดเจนของชื่อโครงการ ๕ คะแนน
 - (๒) กำหนดวัตถุประสงค์สอดคล้องกับโครงการ ๕ คะแนน
 - (๓) เป้าหมาย (ผลผลิตของโครงการ) มีความชัดเจนนำไปสู่การตั้งงบประมาณได้ถูกต้อง ๕ คะแนน
 - (๔) โครงการมีความสอดคล้องกับแผนยุทธศาสตร์ชาติ ๒๐ ปี ๕ คะแนน
 - (๕) เป้าหมาย (ผลผลิตของโครงการ) มีความสอดคล้องกับแผนพัฒนาเศรษฐกิจและสังคมแห่งชาติ

ฉบับที่ ๑๒ ๕ คะแนน

- (๖) โครงการมีความสอดคล้องกับ Thailand ๔.๐ ๕ คะแนน
- (๗) โครงการสอดคล้องกับยุทธศาสตร์จังหวัด ๕ คะแนน
- (๘) โครงการแก้ไขปัญหาความยากจนหรือการเสริมสร้างให้ประเทศชาติมั่นคง มั่งคั่ง ยั่งยืน ภายใต้

หลักปรัชญา ๕ คะแนน

- (๙) งบประมาณ มีความสอดคล้องกับเป้าหมาย (ผลผลิตของโครงการ) ๕ คะแนน
- (๑๐) มีการประมาณการราคาถูกต้องตามหลักวิธีการงบประมาณ ๕ คะแนน
- (๑๑) มีการกำหนดตัวชี้วัด (KPI) และสอดคล้องกับวัตถุประสงค์และผลที่คาดว่าจะได้รับ ๕ คะแนน
- (๑๒) ผลที่คาดว่าจะได้รับ สอดคล้องกับวัตถุประสงค์ ๕ คะแนน

คะแนนรวม ๑๐๐ คะแนน เกณฑ์ที่ควรได้เพื่อให้เกิดความสอดคล้องและขับเคลื่อนการพัฒนาท้องถิ่นขององค์กรปกครองส่วนท้องถิ่น ไม่ควรน้อยกว่าร้อยละ ๘๐ (๘๐ คะแนน)

**แนวทางการพิจารณาการติดตามและประเมินผลโครงการเพื่อความสอดคล้องแผนพัฒนาท้องถิ่น
ขององค์กรปกครองส่วนท้องถิ่น**

ประเด็นการพิจารณา	คะแนน
๑. การสรุปสถานการณ์การพัฒนา	๑๐
๒. การประเมินผลการนำแผนพัฒนาท้องถิ่นไปปฏิบัติในเชิงปริมาณ	๑๐
๓. การประเมินผลการนำแผนพัฒนาท้องถิ่นไปปฏิบัติในเชิงคุณภาพ	๑๐
๔. แผนงานและยุทธศาสตร์การพัฒนา	๑๐
๕. โครงการพัฒนา ประกอบด้วย	๖๐
๕.๑ ความชัดเจนของชื่อโครงการ	(๕)
๕.๒ กำหนดวัตถุประสงค์สอดคล้องกับโครงการ	(๕)
๕.๓ เป้าหมาย (ผลผลิตของโครงการ) มีความชัดเจนนำไปสู่การตั้งงบประมาณได้ถูกต้อง	(๕)
๕.๔ โครงการมีความสอดคล้องกับแผนยุทธศาสตร์ชาติ ๒๐ ปี	(๕)
๕.๕ เป้าหมาย (ผลผลิตของโครงการ) มีความสอดคล้องกับแผนพัฒนาเศรษฐกิจและสังคมแห่งชาติ	(๕)
๕.๖ โครงการมีความสอดคล้องกับ Thailand ๔.๐	(๕)
๕.๗ โครงการสอดคล้องกับยุทธศาสตร์จังหวัด	(๕)
๕.๘ โครงการแก้ไขปัญหาความยากจนหรือการเสริมสร้างให้ประเทศชาติมั่นคง มั่งคั่ง ยั่งยืน ภายใต้หลักปรัชญา	(๕)
๕.๙ งบประมาณ มีความสอดคล้องกับเป้าหมาย (ผลผลิตของโครงการ)	(๕)
๕.๑๐ มีการประมาณการราคาถูกต้องตามหลักวิธีการงบประมาณ	(๕)
๕.๑๑ มีการกำหนดตัวชี้วัด (KPI) และสอดคล้องกับวัตถุประสงค์และผลที่คาดว่าจะได้รับ	(๕)
๕.๑๒ ผลที่คาดว่าจะได้รับ สอดคล้องกับวัตถุประสงค์	(๕)
รวมคะแนน	๑๐๐

แนวทางเบื้องต้นในการให้คะแนนแนวทางการพิจารณาการติดตามและประเมินผลโครงการเพื่อความสอดคล้อง
แผนพัฒนาท้องถิ่นขององค์กรปกครองส่วนท้องถิ่น

ประเด็นการพิจารณา	รายละเอียดหลักเกณฑ์	คะแนนเต็ม	คะแนนที่ได้
๑. การสรุปสถานการณ์การพัฒนา	เป็นการวิเคราะห์กรอบการจัดทำยุทธศาสตร์ขององค์กรปกครองส่วนท้องถิ่น (ใช้การวิเคราะห์ SWOT Analysis/Demand (Demand Analysis)/Global Demand และ Trend ปัจจัยและสถานการณ์การเปลี่ยนแปลงที่มีผลต่อการพัฒนา อย่างน้อยต้องประกอบด้วย การวิเคราะห์ศักยภาพด้านเศรษฐกิจ, ด้านสังคม, ด้านทรัพยากรธรรมชาติและสิ่งแวดล้อม)	๑๐	
๒. การประเมินผลการนำแผนพัฒนาท้องถิ่นไปปฏิบัติในเชิงปริมาณ	๑) การควบคุมที่มีการใช้ตัวเลขต่างๆ เพื่อนำมาใช้วัดผลในเชิงปริมาณ เช่น การวัดจำนวนโครงการ กิจกรรม งานต่างๆ ก็คือผลผลิตนั้นเองว่า เป็นไปตามที่ตั้งเป้าหมายเอาไว้หรือไม่จำนวนที่ดำเนินการจริงตามที่ได้กำหนดไว้เท่าไร จำนวนที่ไม่สามารถดำเนินการได้มีจำนวนเท่าไร สามารถอธิบายได้ตามหลักประสิทธิภาพ (Efficiency) ของการพัฒนาท้องถิ่นตามอำนาจหน้าที่ที่กำหนดไว้ ๒) วิเคราะห์ผลกระทบ/สิ่งที่กระทบ (Impact) โครงการที่ดำเนินการในเชิงปริมาณ (Quantitative)	๑๐	
๓. การประเมินผลการนำแผนพัฒนาท้องถิ่นไปปฏิบัติในเชิงคุณภาพ	๑) การประเมินประสิทธิผลของแผนพัฒนาในเชิงคุณภาพคือการนำเอาเทคนิคต่างๆ มาใช้เพื่อวัดว่าภารกิจ โครงการ กิจกรรม งานต่างๆ ที่ดำเนินการในพื้นที่นั้นๆ ตรงต่อความต้องการของประชาชนหรือไม่ และเป็นไปตามอำนาจหน้าที่หรือไม่ ประชาชนพึงพอใจหรือไม่ สิ่งของ วัสดุ ครุภัณฑ์ การดำเนินการต่างๆ มีสภาพหรือลักษณะถูกต้อง คงทน ถาวร สามารถใช้ได้ตามวัตถุประสงค์หรือไม่ ซึ่งเป็นไปตามหลักประสิทธิผล (Effectiveness) ผลการปฏิบัติราชการที่บรรลุวัตถุประสงค์ และเป้าหมายของแผนการปฏิบัติราชการตามที่ได้รับงบประมาณ มาดำเนินการ รวมถึงสามารถเทียบเคียงกับส่วนราชการหรือหน่วยงาน ๒) วิเคราะห์ผลกระทบ/สิ่งที่กระทบ (Impact) โครงการที่ดำเนินการในเชิงคุณภาพ (Qualitative)	๑๐	
๔. แผนงานและยุทธศาสตร์การพัฒนา	๑) วิเคราะห์แผนงาน ที่เกิดจากด้านต่างๆ มีความสอดคล้องกับยุทธศาสตร์ขององค์กรปกครองส่วนท้องถิ่นในมิติต่างๆ จนนำไปสู่การจัดทำโครงการพัฒนาท้องถิ่นโดยใช้ SWOT Analysis/Demand (Demand Analysis)/Global Demand/Trend หรือหลักการบูรณาการ (Integration) กับองค์กรปกครองส่วนท้องถิ่นที่มีพื้นที่ติดต่อกัน ๒) วิเคราะห์แผนงาน งาน ที่เกิดจากด้านต่างๆ ที่สอดคล้องกับการแก้ไขปัญหาความยากจน หลักปรัชชารัฐ	๑๐	

ประเด็นการพิจารณา	รายละเอียดหลักเกณฑ์	คะแนนเต็ม	คะแนนที่ได้
<p>๕. โครงการพัฒนา</p> <p>๕.๑ ความชัดเจนของชื่อโครงการ</p>	<p>ควรประกอบด้วยข้อมูลดังนี้</p> <p>เป็นโครงการที่มีวัตถุประสงค์สนองต่อแผนยุทธศาสตร์การพัฒนาขององค์กรปกครองส่วนท้องถิ่นและดำเนินการเพื่อให้การพัฒนาบรรลุตามวิสัยทัศน์ขององค์กรปกครองส่วนท้องถิ่นที่กำหนดไว้ ชื่อโครงการมีความชัดเจน มุ่งไปเรื่องใดเรื่องหนึ่ง อ่านแล้วเข้าใจได้ว่าจะพัฒนาอะไรในอนาคต</p>	๖๐ (๕)	
<p>๕.๒ กำหนดวัตถุประสงค์สอดคล้องกับโครงการ</p>	<p>มีวัตถุประสงค์ชัดเจน (clear objective) โครงการต้องกำหนดวัตถุประสงค์สอดคล้องกับความเป็นมาของโครงการ สอดคล้องกับหลักการและเหตุผล วิธีการดำเนินงานต้องสอดคล้องกับวัตถุประสงค์ มีความเป็นไปได้ชัดเจน มีลักษณะเฉพาะเจาะจง</p>	(๕)	
<p>๕.๓ เป้าหมาย (ผลผลิตของโครงการ) มีความชัดเจนนำไปสู่การตั้งงบประมาณได้ถูกต้อง</p>	<p>สภาพที่อยากให้เกิดขึ้นในอนาคตเป็นทิศทางที่ต้องไปให้ถึงเป้าหมายต้องชัดเจน สามารถระบุจำนวนเท่าไร กลุ่มเป้าหมายคืออะไร มีผลผลิตอย่างไร กลุ่มเป้าหมาย พื้นที่ดำเนินงาน และระยะเวลาดำเนินงาน อธิบายให้ชัดเจนว่าโครงการนี้จะทำที่ไหน เริ่มต้นในช่วงเวลาใดและจบลงเมื่อไร ใครคือกลุ่มเป้าหมายของโครงการ หากกลุ่มเป้าหมายมีหลายกลุ่ม ให้บอกชัดเจนไปว่าใครคือกลุ่มเป้าหมายหลัก ใครคือกลุ่มเป้าหมายรอง</p>	(๕)	
<p>๕.๔ โครงการมีความสอดคล้องกับแผนยุทธศาสตร์ ๒๐ ปี</p>	<p>โครงการสอดคล้องกับ (๑) ความมั่นคง (๒) การสร้างความสามารถในการแข่งขัน (๓) การพัฒนาและเสริมสร้างศักยภาพคน (๔) การสร้างโอกาสความเสมอภาคและเท่าเทียมกันทางสังคม (๕) การสร้างการเติบโตบนคุณภาพชีวิตที่เป็นมิตรต่อสิ่งแวดล้อม (๖) การปรับสมดุลและพัฒนาระบบการบริหารจัดการภาครัฐ เพื่อให้เกิดความมั่นคง มั่งคั่ง ยั่งยืน</p>	(๕)	
<p>๕.๕ เป้าหมาย (ผลผลิตของโครงการ) มีความสอดคล้องกับแผนพัฒนาเศรษฐกิจและสังคมแห่งชาติ</p>	<p>โครงการมีความสอดคล้องกับแผนพัฒนาเศรษฐกิจและสังคมแห่งชาติ ฉบับที่ ๑๒ โดย (๑) ยึดหลักปรัชญาของเศรษฐกิจพอเพียง (๒) ยึดคนเป็นศูนย์กลางการพัฒนา (๓) ยึดวิสัยทัศน์ภายใต้ยุทธศาสตร์ชาติ ๒๐ ปี (๔) ยึดเป้าหมายอนาคตประเทศไทย ๒๕๗๔ (๕) ยึดหลักการนำไปสู่การปฏิบัติให้เกิดผลสัมฤทธิ์อย่างจริงจังใน ๕ ปีที่ต่อยอดไปสู่ผลสัมฤทธิ์ที่เป็นเป้าหมายระยะยาว ภายใต้แนวทางการพัฒนา (๑) การยกระดับศักยภาพการแข่งขันและการหลุดพ้นกับดักรายได้ปานกลางสู่รายได้สูง (๒) การพัฒนาศักยภาพคนตามช่วงวัยและการปฏิรูประบบเพื่อสร้างสังคมสูงวัยอย่างมีคุณภาพ (๓) การลดความเหลื่อมล้ำทางสังคม (๔) การรองรับการเชื่อมโยงภูมิภาคและความเป็นเมือง (๕) การสร้างความเจริญเติบโตทางเศรษฐกิจและสังคมอย่างเป็นมิตรกับสิ่งแวดล้อม (๖) การบริหารราชการแผ่นดินที่มีประสิทธิภาพ</p>	(๕)	
<p>๕.๖ โครงการมีความสอดคล้องกับ Thailand ๔.๐</p>	<p>โครงการมีลักษณะหรือสอดคล้องกับการปรับเปลี่ยนโครงสร้างเศรษฐกิจไปสู่ Value-Based Economy หรือเศรษฐกิจที่ขับเคลื่อนด้วยนวัตกรรม ทำน้อย ได้มาก เช่น (๑) เปลี่ยนจากการผลิตสินค้าโภคภัณฑ์ไปสู่สินค้าเชิงนวัตกรรม (๒) เปลี่ยนจากการขับเคลื่อนประเทศด้วยภาคอุตสาหกรรม ไปสู่การขับเคลื่อนด้วยเทคโนโลยี ความคิดสร้างสรรค์ และนวัตกรรม (๓) เปลี่ยนจากการเน้นภาคการผลิตสินค้า ไปสู่การเน้นภาคบริการมากขึ้น รวมถึงโครงการที่เติมเต็มด้วยวิทยาการ ความคิดสร้างสรรค์ นวัตกรรม วิทยาศาสตร์ เทคโนโลยี และการวิจัยและพัฒนา แล้วต่อยอดความได้เปรียบเชิงเปรียบเทียบ เช่น ด้านเกษตร เทคโนโลยีชีวภาพ สาธารณสุข วัฒนธรรม ฯลฯ</p>	(๕)	

ประเด็นการพิจารณา	รายละเอียดหลักเกณฑ์	คะแนนเต็ม	คะแนนที่ได้
๕.๗ โครงการสอดคล้องกับยุทธศาสตร์จังหวัด	โครงการพัฒนาท้องถิ่นมีความสอดคล้องกับห้วงระยะเวลาของแผนพัฒนาจังหวัดที่ได้กำหนดขึ้น เพื่อขับเคลื่อนการพัฒนาท้องถิ่นเสมือนหนึ่งการขับเคลื่อนการพัฒนาจังหวัด ซึ่งไม่สามารถแยกส่วนใดส่วนหนึ่งออกจากกันได้นอกจากนี้โครงการพัฒนาท้องถิ่นต้องเป็นโครงการเชื่อมต่อหรือเดินทางไปด้วยกันกับยุทธศาสตร์จังหวัดที่ได้กำหนดขึ้นที่เป็นปัจจุบัน	(๕)	
๕.๘ โครงการแก้ไขปัญหาความยากจนหรือการเสริมสร้างให้ประเทศชาติมั่นคง มั่งคั่ง ยั่งยืน	เป็นโครงการที่ดำเนินการภายใต้พื้นฐานความพอเพียงที่ประชาชนดำเนินการเองหรือร่วมดำเนินการ เป็นโครงการต่อยอดและขยายได้ เป็นโครงการที่ประชาชนต้องการเพื่อให้เกิดความยั่งยืน ซึ่งมีลักษณะที่จะให้ท้องถิ่นมีความมั่นคง มั่งคั่ง ยั่งยืน เป็นท้องถิ่นที่พัฒนาแล้ว ด้วยการพัฒนาตามปรัชญาเศรษฐกิจพอเพียง	(๕)	
๕.๙ งบประมาณ มีความสอดคล้องกับเป้าหมาย (ผลผลิตของโครงการ)	งบประมาณโครงการพัฒนาจะต้องคำนึงถึงหลักสำคัญ ๕ ประการในการจัดทำโครงการได้แก่ (๑) ความประหยัด (Economy) (๒) ความมีประสิทธิภาพ (Efficiency) (๓) ความมีประสิทธิภาพ (Effectiveness) (๔) ความคุ้มค่าในการพัฒนาท้องถิ่น นำไปสู่ความยุติธรรม (Equity) (๕) ความโปร่งใส (Transparency)	(๕)	
๕.๑๐ มีการประมาณการราคาถูกต้องตามหลักวิธีการงบประมาณ	การประมาณการราคาเพื่อการพัฒนาต้องให้สอดคล้องกับโครงการถูกต้องตามหลักวิชาการทางช่าง หลักของราคากลาง ราคากลางท้องถิ่น มีความโปร่งใสในการกำหนดราคาและตรวจสอบได้ในเชิงประจักษ์	(๕)	
๕.๑๑ มีการกำหนดตัวชี้วัด (KPI) และสอดคล้องกับวัตถุประสงค์และผลที่คาดว่าจะได้รับ	มีการกำหนดดัชนีชี้วัดผลงาน (Key Performance Indicator : KPI) ที่ สามารถวัดได้ (measurable) ใช้บอกประสิทธิผล (effectiveness) ใช้บอกประสิทธิภาพ (efficiency) ได้ เช่น การกำหนดความพึงพอใจ การกำหนดร้อยละ การกำหนดอันเกิดจากผลของวัตถุประสงค์ที่เกิดขึ้นที่สิ่งที่ได้รับ (การคาดการณ์ คาดว่าจะได้รับ)	(๕)	
๕.๑๒ ผลที่คาดว่าจะได้รับ สอดคล้องกับวัตถุประสงค์	ผลที่ได้รับเป็นสิ่งที่เกิดขึ้นได้จริงจากการดำเนินการตามโครงการพัฒนา ซึ่งสอดคล้องกับวัตถุประสงค์ที่ตั้งไว้ การได้ผลหรือผลที่เกิดขึ้นจะต้องเท่ากับวัตถุประสงค์หรือมากกว่าวัตถุประสงค์ ซึ่งการเขียนวัตถุประสงค์ควรคำนึงถึง (๑) ความเป็นไปได้และมีความเฉพาะเจาะจง ในการดำเนินงานตามโครงการ (๒) วัดและประเมินผลระดับของความสำเร็จได้ (๓) ระบุสิ่งที่ต้องการดำเนินงานอย่างชัดเจนและเฉพาะเจาะจงมากที่สุด และสามารถปฏิบัติได้ (๔) เป็นเหตุเป็นผล สอดคล้องกับความเป็นจริง (๕) ส่งผลต่อการบ่งบอกเวลาได้	(๕)	
รวมคะแนน		๑๐๐	

องค์การบริหารส่วนตำบลแก้มอัน ใช้การติดตามและประเมินผลโครงการ โดยใช้ตัวแบบวัดผลในเชิงปริมาณ และคุณภาพ ตามที่จะกล่าวต่อไปในหัวข้อที่ ๔.๓ และมีหลักการประเมินผลโครงการที่สำคัญ คือ การติดตามและประเมินผลโครงการว่าบรรลุวัตถุประสงค์ที่กำหนดไว้ในโครงการทุกประการหรือไม่อย่างไร

๔.๓ สรุปผลการพัฒนาท้องถิ่น

๔.๓.๑ การวัดผลในเชิงปริมาณและเชิงคุณภาพ

โดยใช้รูปแบบเชิงพรรณนา ซึ่งสามารถแสดงได้ทั้งการอธิบายเชิงสถิติ รูปภาพ กราฟ ข้อมูลต่างๆ ดังนี้

- โดยใช้แบบสำหรับการติดตามและประเมินผลเชิงปริมาณและคุณภาพ

(๑) แบบตัวบ่งชี้การปฏิบัติงาน (Performance Indicators)

(๒) แบบบัตรคะแนน (Scorecard Model) แบบบัตรคะแนน หรือ Scorecard Model ของ Kaplan

& Norton

(๓) แบบมุ่งวัดผลสัมฤทธิ์ (Result Framework Model (RF))

(๔) แบบเชิงเหตุผล (Logical Model) ตัวแบบเชิงเหตุผล หรือ Logical Model

(๕) แบบวัดกระบวนการปฏิบัติงาน (Process Performance Measurement System (PPMS))

ระบบการวัดกระบวนการปฏิบัติงานหรือ PPMS

(๖) แบบการประเมินโดยใช้วิธีการแก้ปัญหาหรือเรียนรู้จากปัญหาที่เกิดขึ้นหรือ Problem-Solving

Method

(๗) แบบการประเมินแบบมีส่วนร่วม (Participatory Methods)

(๘) แบบการประเมินผลกระทบ (Impact Evaluation)

(๙) แบบการประเมินความเสี่ยง (Risk Assessment Model)

(๑๐) แบบการประเมินตนเอง (Self-assessment Model) และ

(๑๑) แบบอื่นๆ ที่องค์กรปกครองส่วนท้องถิ่นกำหนดขึ้น ทั้งนี้ต้องอยู่ภายใต้กรอบตามข้อ (๑)-(๑๐)

หรือเป็นแบบผสมก็ได้

- เชิงปริมาณ (Quantity) เชิงคุณภาพ (Quality) ผลที่ได้จริง ๆ คืออะไร ค่าใช้จ่าย (Cost)

เวลา (Time) เป็นไปตามที่กำหนดไว้หรือไม่

- ประชาชนได้ประโยชน์อย่างไรหรือราชการได้ประโยชน์อย่างไร

- วัดผลนั้นได้จริงหรือไม่ หรือวัดได้เท่าไร (Key Performance Indicators : KPIs)

- ผลกระทบ (Impact)

๔.๔ ข้อเสนอแนะในการจัดทำแผนพัฒนาท้องถิ่นในอนาคต

๔.๔.๑ ผลกระทบนำไปสู่นาคต (เช่น จะทำ สนับสนุน ส่งเสริม ป้องกัน อย่างไร เป็นต้น)

ในทฤษฎีทางวิชาการการจัดการ ซึ่งว่า องค์กรต่างๆไม่ว่าจะเป็นองค์กรภาครัฐหรือองค์กรภาคเอกชนจะพัฒนา เติบโตและอยู่รอดได้ต้องมีการปรับตัวให้เข้ากับการเปลี่ยนแปลงของสภาพแวดล้อมภายนอก ๔ ประการ (PEST) ตลอดเวลา ซึ่งประกอบไปด้วย

๑) สิ่งแวดล้อมด้านการเมือง (Political Environment)

๒) สิ่งแวดล้อมด้านเศรษฐกิจ (Economic Environment)

๓) สิ่งแวดล้อมด้านสังคม (Social Environment) และ

๔) สิ่งแวดล้อมด้านวิทยาการใหม่ๆ (Technology)

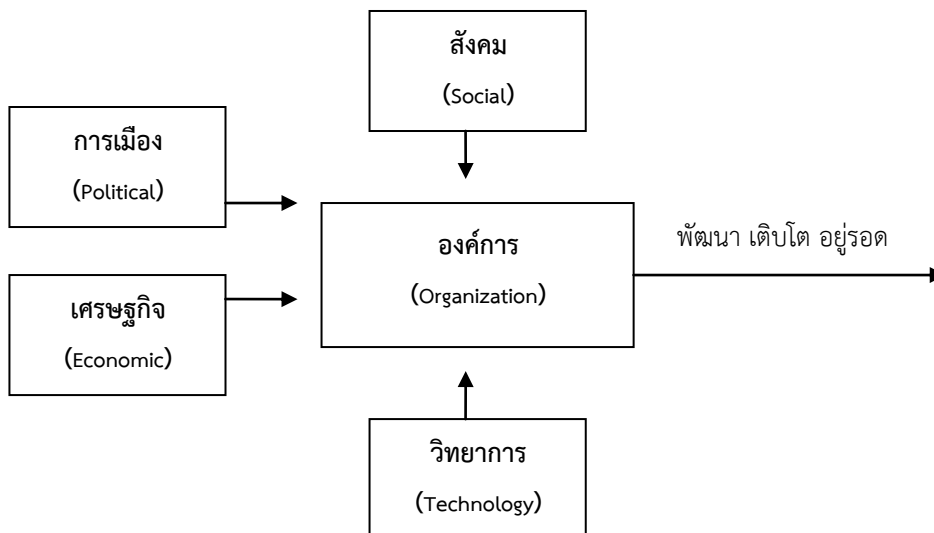

จากแผนภาพ องค์กรบริหารส่วนตำบลแก้มอัน มีฐานะเป็นองค์กรภาครัฐองค์กรหนึ่ง จึงมีความจำเป็นที่จะต้องมีความสามารถในการปรับตัวให้เข้ากับการเปลี่ยนแปลงของสิ่งแวดล้อมต่าง ๆ ๔ ประการดังที่กล่าวมาแล้ว เพื่อให้องค์กรพัฒนา เติบโตและอยู่รอดต่อไปได้ วิสัยทัศน์ในการปฏิบัติงานในองค์กรปกครองส่วนท้องถิ่น ต้องวิเคราะห์ตามสิ่งแวดล้อมที่จะเปลี่ยนแปลงไปทั้ง ๔ ประการ ดังนี้

๑) การปรับตัวให้เข้ากับการเมือง (Political Environment) ที่เปลี่ยนแปลงหากกล่าวถึงการปกครองของไทยในปัจจุบัน อาจแบ่งระดับการเมืองออกได้เป็น ๒ ระดับ ได้แก่ การเมืองระดับชาติ และการเมืองระดับท้องถิ่น การเมืองระดับชาติ ได้แก่ การเมืองระดับรัฐบาล สมาชิกสภาผู้แทนราษฎร สมาชิกวุฒิสภา ในส่วนของการเมืองระดับท้องถิ่นนั้นยังสามารถแบ่งแยกย่อยออกได้เป็นหลายประเภท เช่น การเมืองของ อบจ. เทศบาล หรือ อบต. หรือแม้กระทั่งการเมืองในระดับหมู่บ้านที่จะต้องมีการเลือกตั้งผู้ใหญ่บ้านโดยราษฎรในหมู่บ้านนั้น ๆ เป็นต้น

ในสภาพข้อเท็จจริงปัจจุบันและผลงานวิจัยต่างๆ ที่เกี่ยวข้องต่างชี้ว่าการเมืองในระดับชาติยังมีอิทธิพลต่อการเมืองในระดับท้องถิ่นอยู่หลายประการ เช่น การเลือกตั้งในระดับท้องถิ่นต้องอาศัยภาพลักษณ์ของพรรคการเมืองระดับชาติเพื่อช่วยในการหาเสียง การให้เงินอุดหนุนเฉพาะกิจจากส่วนกลางมายังองค์กรปกครองส่วนท้องถิ่นโดยเลือกให้เฉพาะท้องถิ่นที่เป็นพรรคพวกเดียวกันกับราชการส่วนกลาง เป็นต้น

ในอนาคต อำนาจหน้าที่และบทบาทของนักการเมืองท้องถิ่นและข้าราชการท้องถิ่นจะเป็นอย่างไรนั้น ส่วนหนึ่งก็ขึ้นอยู่กับสิ่งแวดล้อมทางการเมืองโดยเฉพาะอย่างยิ่งอิทธิพลจากการเมืองระดับชาติซึ่งถ่ายทอดออกมาเป็นนโยบายของรัฐที่มีต่อ อบต. ซึ่งมักสลับสับเปลี่ยนกันเป็น ๒ กรณี กล่าวคือ การรวมอำนาจการปกครอง (Centralization) หรือ การกระจายอำนาจการปกครอง (Decentralization) ดังนั้น ผู้ที่จะปฏิบัติงานใน อบต. จึงจำเป็นที่จะต้องทราบความเคลื่อนไหวของนโยบายรัฐอยู่ตลอดเวลา เพื่อบริหารจัดการ อบต. ให้เข้ากับสภาพการณ์ดังกล่าวที่เปลี่ยนแปลงอยู่ตลอดเวลา

ในส่วนของปัจจัยการเมืองระดับท้องถิ่นด้วยตนเองนั้น ทุกฝ่ายที่เกี่ยวข้องจะต้องเข้าใจบทบาทหน้าที่ของตนเอง ซึ่งโดยหลักการแล้วการตัดสินใจกำหนดนโยบายควรเป็นหน้าที่ของฝ่ายการเมืองท้องถิ่น ทุกฝ่ายควรต้องรู้ความเคลื่อนไหวและการเปลี่ยนแปลงของการเมืองท้องถิ่นในทุกระดับทั้งระดับ อบจ. เทศบาล อบต. และระดับหมู่บ้าน เพราะการเมืองท้องถิ่นเหล่านี้มีความเชื่อมโยงสัมพันธ์กันและจะต้องมีผลกระทบต่อ อบต. ไม่ทางตรงก็ทางอ้อม ข้าราชการท้องถิ่นควรพยายามปรับข้อเท็จจริงในท้องถิ่นให้เข้ากับระเบียบกฎหมายของรัฐ ซึ่งในบางครั้งระเบียบกฎหมายอาจไม่เหมาะสมกับสภาพปัญหาและความต้องการของคนในท้องถิ่นก็ต้องเป็นหน้าที่ของข้าราชการท้องถิ่น ที่จะประยุกต์ใช้กฎหมาย ให้สามารถใช้ได้จริงตามสภาพและบริบทแวดล้อมของท้องถิ่นนั้นๆ จึงจะได้ชื่อว่าเป็นนักบริหารการเปลี่ยนแปลง (Change Agent) อย่างแท้จริง

๒) การปรับตัวเข้ากับเศรษฐกิจ (Economic Environment) ที่เปลี่ยนแปลงเมื่อสภาพเศรษฐกิจโดยรวมของประเทศไม่ดี ทำให้ประชาชนยากจนเพิ่มขึ้นเป็นสาเหตุของปัญหาอื่น ๆ ที่กระทบต่อ อปท. ตามมา ไม่ว่าจะเป็นปัญหาเสพติด ปัญหาประชาชนเรียกร้องในสิ่งที่สามารถแก้ไขปัญหาเฉพาะหน้ามากกว่าสิ่งที่แก้ไขปัญหาคืออย่างยั่งยืน เช่น ต้องการผ้าห่มกันหนาวฟรี เสื้อกันหนาวฟรี และของฟรีอื่น ๆ จาก อปท. เป็นต้น ซึ่งสวนทางกับระเบียบกฎหมายและการตรวจสอบอย่างเข้มข้นของสำนักงานตรวจเงินแผ่นดิน ที่พยายามจำกัดขอบเขตการตัดสินใจขององค์กรปกครองส่วนท้องถิ่นในเรื่องของการแจกของให้แก่ราษฎร

อีกปัญหาหนึ่งประชาชนอาจขาดการมีส่วนร่วมทางการเมืองกับ อปท. เพราะต้องเอาเวลาไปทำงานหาเงินเพื่อปากท้องของตนเองก่อน หรือบางครั้งอาจมีส่วนร่วมแค่การรับเงินแล้วไปลงคะแนนเสียงเลือกตั้ง รวมถึงตลอดถึงปัญหาความยากจนของประชาชนจะสร้างความเข้มแข็งให้กับนโยบายประชานิยมไปโดยปริยายซึ่งอาจส่งผลกระทบต่อในทางลบในระยะยาว โดยเฉพาะอย่างยิ่งเป็นการส่งเสริมลักษณะนิสัยการพึ่งพิงรัฐอยู่ตลอดเวลาของประชาชน เป็นต้น

ดังนั้น การสร้างกระบวนทัศน์ (Paradigm) ทางความคิดให้แก่ประชาชนตามหลัก “ตนเป็นที่พึ่งแห่งตน” และ “ปรัชญาเศรษฐกิจพอเพียง” ควรเป็นสิ่งสำคัญที่นักบริหารงาน อปท. ควรให้ความสนใจที่จะส่งเสริมและพัฒนาในประเด็นนี้

๓) การปรับตัวเข้ากับสังคม (Social Environment) ที่เปลี่ยนแปลงชุมชนแต่ละชุมชนมีสภาพทางสังคมและวัฒนธรรมที่แตกต่างกัน ตำบลแก้มอ้น ก็เป็นสังคมที่มีประชากรจากหลายวัฒนธรรมมาอยู่รวมกัน ดังนั้น การมีส่วนร่วมในระดับพื้นที่ ยังคงขาดความเข้มแข็งในการมีส่วนร่วมจากประชาชน ซึ่งเห็นได้จากการประชาคมระดับหมู่บ้าน/ตำบล ผู้เข้าร่วมประชาคมคิดเป็นสัดส่วนยังมีผู้ที่เข้าร่วมเป็นส่วนน้อยเมื่อเทียบกับประชากรทั้งหมดภายในตำบล

สภาพของสังคมไทยมักเป็นสังคมอุปถัมภ์ ผู้บริหารท้องถิ่นอาจมีแนวโน้มที่จะตัดสินใจกำหนดนโยบายไปตอบสนองต่อกลุ่มญาติพี่น้องของตน กลุ่มอื่นที่แพ้การเลือกตั้งเมื่อไม่ได้รับการตอบสนองก็หาทางโจมตีก่อให้เกิดความขัดแย้งที่รุนแรงขึ้นในสังคมท้องถิ่นมากกว่าในอดีต ดังนั้น บุคลากรใน อบต. จึงจำเป็นที่จะต้องเข้าใจผลกระทบที่มาจากสาเหตุการกระจายอำนาจสู่ท้องถิ่นที่ส่งผลโดยตรงต่อความสามัคคีในสังคมท้องถิ่นยุคปัจจุบัน ต้องมีความสามารถบริหารงานบนความขัดแย้งในสังคม เพราะคงไม่มีสังคมใดในประเทศไทยที่จะมีคนที่ชอบสิ่งที่เหมือนกันได้หมด การปฏิบัติงานทุกอย่างย่อมมีการเห็นด้วย ไม่เห็นด้วย ต่อต้าน และไม่ต่อต้าน อยู่คู่กับสังคมประชาธิปไตยเสมอ สำคัญเพียงแต่ว่าจะสามารถลดระดับหรือแก้ไขความขัดแย้งที่รุนแรงนั้นได้อย่างไร

๔) การปรับตัวเข้ากับวิทยาการใหม่ ๆ (Technology) ที่เปลี่ยนแปลงในปัจจุบันกรมส่งเสริมการปกครองท้องถิ่นมีนโยบายส่งเสริมการพัฒนาบุคลากรโดยการฝึกอบรมอยู่เป็นประจำ เช่น การฝึกอบรมการใช้คอมพิวเตอร์โปรแกรมต่างๆ การฝึกอบรมการจัดทำเว็บไซต์องค์กร เป็นต้น ประกอบกับกรมส่งเสริมฯ มีเว็บไซต์เผยแพร่ข้อมูลข่าวสารต่างๆ ที่จำเป็นและเกี่ยวข้องกับการปฏิบัติงานของ อปท. ที่ปรับปรุงให้ทันสมัยอยู่ทุกวัน เช่น การเผยแพร่หนังสือสั่งการต่าง ๆ ผ่านช่องทางการสารบรรณอิเล็กทรอนิกส์ เป็นต้น หากพนักงานท้องถิ่นให้ความสำคัญในการอ่านหนังสือสั่งการของกรมส่งเสริมฯ ทางอินเทอร์เน็ตอยู่เป็นประจำ ก็จะนำมาซึ่งการบริหารงานที่มีประสิทธิภาพและไม่ขัดต่อระเบียบ กฎหมาย หนังสือสั่งการที่เปลี่ยนแปลงไปอยู่ตลอดเวลา

๔.๔.๒ ข้อสังเกต ข้อเสนอแนะ ผลจากการพัฒนา (รวมถึงองค์ประกอบสำคัญของข้อมูลเพื่อนำไปสู่ข้อเสนอแนะ เป็นต้น)

องค์การบริหารส่วนตำบลแก้มอ้น มีข้อสังเกต ข้อเสนอแนะ ผลจากการพัฒนา โดยอิงการคาดการณ์การพัฒนาต่างๆ อยู่ภายใต้สิ่งแวดล้อมภายนอกต่าง ๆ ดังต่อไปนี้

๑) การเปลี่ยนแปลงในประเทศที่จะส่งผลกระทบต่อ อบต.

- รัฐธรรมนูญฉบับใหม่จะส่งผลกระทบต่อองค์กรปกครองส่วนท้องถิ่นอย่างไร

- แนวโน้มการยกฐานะจาก อบต. เป็นเทศบาลทั่วประเทศ
- แนวโน้มการควบรวมองค์กรปกครองส่วนท้องถิ่น
- การเพิ่มขึ้นหรือลดลงของการจัดสรรเงินงบประมาณให้ อบต.

๒) การเปลี่ยนแปลงในระดับภูมิภาคที่จะส่งผลกระทบต่อ อบต.

AEC หรือ Asean Economics Community คือการรวมตัวของชาติในอาเซียน ๑๐ ประเทศ โดยมี ไทย พม่า ลาว เวียดนาม มาเลเซีย สิงคโปร์ อินโดนีเซีย ฟิลิปปินส์ กัมพูชา บรูไน เพื่อที่จะให้มีผลประโยชน์ทางเศรษฐกิจร่วมกัน จะมีรูปแบบคล้ายๆ กลุ่ม Euro Zone นั้นเอง จะทำให้มีผลประโยชน์ อำนาจต่อรองต่าง ๆ กับคู่ค้า ได้มากขึ้น และการนำเข้า ส่งออกของชาติในอาเซียนก็จะเสรี ยกเว้นสินค้าบางชนิดที่แต่ละประเทศอาจจะขอไว้ไม่ลด ภาษีนำเข้า (เรียกว่าสินค้าอ่อนไหว)

Asean จะรวมตัวเป็น ประชาคมเศรษฐกิจอาเซียนและมีผลเป็นรูปธรรม ณ วันที่ ๓๑ ธันวาคม ๒๕๕๘ ณ วันนั้นจะทำให้ภูมิภาคนี้เปลี่ยนแปลงไปอย่างมาก โดย AEC Blueprint (แบบพิมพ์เขียว) หรือแนวทางที่จะให้ AEC เป็นไปคือ

๑. การเป็นตลาดและฐานการผลิตเดียวกัน
๒. การเป็นภูมิภาคที่มีขีดความสามารถในการแข่งขันสูง
๓. การเป็นภูมิภาคที่มีการพัฒนาทางเศรษฐกิจที่เท่าเทียมกัน
๔. การเป็นภูมิภาคที่มีการบูรณาการเข้ากับเศรษฐกิจโลก

จากการที่องค์การบริหารส่วนตำบลแก้มอัน ได้กำหนดยุทธศาสตร์การพัฒนา ไว้จำนวน ๖ ยุทธศาสตร์ ดังนั้น จึงวิเคราะห์การเปลี่ยนแปลงในระดับภูมิภาค หรือ การเข้าสู่ AEC ที่จะส่งผลกระทบต่อองค์การบริหารส่วนตำบลแก้มอัน ในยุทธศาสตร์ต่าง ๆ ดังนี้

ยุทธศาสตร์และแนวทางการพัฒนาองค์การบริหารส่วนตำบลแก้มอัน

แนวทางการพัฒนาขององค์การบริหารส่วนตำบลแก้มอัน

ยุทธศาสตร์ที่ ๑ ด้านปรับปรุงพัฒนาโครงสร้างพื้นฐาน สาธารณูปโภค สาธารณูปการ

เป็นการพัฒนาด้านกายภาพเกี่ยวกับสาธารณูปโภค สาธารณูปการต่าง ๆ เพื่อยกระดับความเป็นอยู่ และอำนวยความสะดวกในชุมชน มีแนวทางการพัฒนา คือ

แนวทางการพัฒนา

๑. ก่อสร้าง ปรับปรุง ซ่อมแซม ถนน สะพาน ท่อระบายน้ำ ฝาย อ่างเก็บน้ำ
๒. พัฒนาระบบจราจร
๓. พัฒนาระบบไฟฟ้าสาธารณะ
๔. พัฒนาและปรับปรุงระบบสาธารณูปโภค สาธารณูปการ

ยุทธศาสตร์ที่ ๒ ด้านส่งเสริมคุณภาพชีวิต

เป็นการพัฒนาเกี่ยวกับการพัฒนาคุณภาพชีวิตของประชาชน ยกกระดับรายได้ของครัวเรือนและชุมชนและรวมทั้งเสริมสร้างความเข้มแข็งของชุมชน

แนวทางการพัฒนา

๑. ส่งเสริมคุณภาพชีวิตและการแก้ไขปัญหาสังคม
๒. ส่งเสริมการศึกษา การกีฬา และนันทนาการ
๓. ส่งเสริมการสาธารณสุข และสวัสดิการสังคม
๔. ส่งเสริมอาชีพและการดำเนินงานตามแนวของเศรษฐกิจพอเพียง

ยุทธศาสตร์ที่ ๓ ด้านการจัดระเบียบชุมชน สังคมและการรักษาความสงบเรียบร้อย

เป็นการเสริมสร้างความมั่นคงในด้านชีวิตและทรัพย์สินให้กับประชาชน และพัฒนาการสร้างความ
เครือข่ายด้านความมั่นคง

แนวทางการพัฒนา

๑. สนับสนุนการป้องกันและแก้ไขปัญหาอาชญากรรม
๒. ส่งเสริมประชาธิปไตย ความเสมอภาค สิทธิเสรีภาพของประชาชน
๓. ส่งเสริมการมีส่วนร่วมของประชาชนในการจัดทำแผนพัฒนาท้องถิ่น
๔. การรักษาความสงบเรียบร้อย การป้องกันและบรรเทาสาธารณภัย

ยุทธศาสตร์ที่ ๔ ด้านการวางแผน การส่งเสริมการลงทุน พาณิชยกรรมและการท่องเที่ยว

พัฒนาประสิทธิภาพในการบริหารจัดการ การบริการประชาชน และการฟื้นฟูแหล่งท่องเที่ยว
กิจกรรมการท่องเที่ยวเชิงการเรียนรู้

แนวทางการพัฒนา

๑. ส่งเสริมแหล่งท่องเที่ยว
๒. ส่งเสริมเศรษฐกิจชุมชนและเสริมสร้างความเข้มแข็งในภาคการเกษตร
๓. การพัฒนาองค์กรและการบริหารกิจการบ้านเมืองที่ดี

ยุทธศาสตร์ที่ ๕ ด้านการบริหารจัดการและการอนุรักษ์ทรัพยากรธรรมชาติและสิ่งแวดล้อม

เป็นการส่งเสริมการมีส่วนร่วมจากทุกภาคส่วนในการจัดการทรัพยากรธรรมชาติและสิ่งแวดล้อม
ปลูกฝังจิตสำนึกในการรักษาทรัพยากรธรรมชาติและสิ่งแวดล้อมอย่างยั่งยืน

แนวทางการพัฒนา

๑. จัดระบบการกำจัดขยะมูลฝอยและระบบบำบัดน้ำเสีย
๒. การบริหารจัดการและอนุรักษ์ฟื้นฟูทรัพยากรธรรมชาติและสิ่งแวดล้อม

ยุทธศาสตร์ที่ ๖ ด้านศิลปะ วัฒนธรรม จารีต ประเพณีและภูมิปัญญาท้องถิ่น

เป็นการส่งเสริมวัฒนธรรม จารีตประเพณี และภูมิปัญญาท้องถิ่น ดำรงไว้ซึ่งวิถีไทยอย่างยั่งยืน

แนวทางการพัฒนา

๑. ส่งเสริมศาสนา ศิลปะ วัฒนธรรม จารีตประเพณีและภูมิปัญญาท้องถิ่น
๒. ส่งเสริมให้ประชาชนมีความตระหนักในสถาบันชาติ ศาสนา พระมหากษัตริย์

บัญชีสรุปโครงการพัฒนา

แบบ ผ. ๐๑

แผนพัฒนาท้องถิ่น (พ.ศ.๒๕๖๖ - ๒๕๗๐)

องค์การบริหารส่วนตำบลแก้มอัน อำเภोजอมบึง จังหวัดราชบุรี

ยุทธศาสตร์	ปี ๒๕๖๖		ปี ๒๕๖๗		ปี ๒๕๖๘		ปี ๒๕๖๙		ปี ๒๕๗๐		รวม ๕ ปี	
	จำนวนโครงการ	งบประมาณ (บาท)	จำนวนโครงการ	งบประมาณ (บาท)	จำนวนโครงการ	งบประมาณ (บาท)	จำนวนโครงการ	งบประมาณ (บาท)	จำนวนโครงการ	งบประมาณ (บาท)	จำนวนโครงการ	งบประมาณ (บาท)
ยุทธศาสตร์ที่ ๑ ด้านปรับปรุงพัฒนาโครงสร้างพื้นฐาน สาธารณูปโภค สาธารณูปการ												
๑.๑ แผนงาน อุตสาหกรรมและการโยธา	๔๗	๓๕,๔๐๑,๕๐๐	๕๒	๔๕,๕๕๐,๐๐๐	๕๕	๕๙,๔๐๒,๐๐๐	๔๙	๔๓,๖๗๐,๐๐๐	๓๗	๓๓,๖๑๕,๐๐๐	๒๔๐	๒๑๗,๖๓๘,๕๐๐
๑.๒ แผนงานเคหะและชุมชน (ผังเมืองรวม)	๑	๒๐๐,๐๐๐	๑	๒๐๐,๐๐๐	๑	๒๐๐,๐๐๐	๑	๒๐๐,๐๐๐	๑	๒๐๐,๐๐๐	๕	๑,๐๐๐,๐๐๐
รวม	๔๘	๓๕,๖๐๑,๕๐๐	๕๓	๔๕,๗๕๐,๐๐๐	๕๖	๕๙,๖๐๒,๐๐๐	๕๐	๔๓,๘๗๐,๐๐๐	๓๘	๓๓,๘๑๕,๐๐๐	๒๔๕	๒๑๘,๖๓๘,๕๐๐
ยุทธศาสตร์ที่ ๒ ด้านการส่งเสริมคุณภาพชีวิต												
๑.๑ แผนงาน การศาสนา วัฒนธรรมและนันทนาการ	-	-	-	-	-	-	-	-	-	-	-	-
๑.๒ แผนงาน การศึกษา	๑๕	๘,๓๑๐,๐๐๐	๑๕	๘,๓๑๐,๐๐๐	๑๕	๘,๓๑๐,๐๐๐	๑๕	๘,๓๑๐,๐๐๐	๑๕	๘,๓๑๐,๐๐๐	๗๕	๔๑,๕๕๐,๐๐๐
๑.๓ แผนงาน สาธารณสุข	๓๖	๓,๗๓๕,๐๐๐	๓๖	๓,๗๓๕,๐๐๐	๓๖	๓,๗๓๕,๐๐๐	๓๖	๓,๗๓๕,๐๐๐	๓๖	๓,๗๓๕,๐๐๐	๑๘๐	๑๘,๖๗๕,๐๐๐
๑.๔ แผนงาน งบกลาง	๔	๑๓,๓๕๐,๐๐๐	๔	๑๓,๓๕๐,๐๐๐	๔	๑๓,๓๕๐,๐๐๐	๔	๑๓,๓๕๐,๐๐๐	๔	๑๓,๓๕๐,๐๐๐	๒๐	๖๖,๗๕๐,๐๐๐
๑.๕ แผนงาน สังคมสงเคราะห์	๒๓	๒,๓๓๐,๐๐๐	๒๓	๒,๓๓๐,๐๐๐	๒๓	๒,๓๓๐,๐๐๐	๒๓	๒,๓๓๐,๐๐๐	๒๓	๒,๓๓๐,๐๐๐	๑๑๕	๑๑,๖๕๐,๐๐๐
๑.๖ แผนงาน สร้างความเข้มแข็งของชุมชน	๒๗	๓,๑๒๐,๐๐๐	๒๗	๓,๑๒๐,๐๐๐	๒๗	๓,๑๒๐,๐๐๐	๒๗	๓,๑๒๐,๐๐๐	๒๗	๓,๑๒๐,๐๐๐	๑๓๕	๑๕,๖๐๐,๐๐๐
๑.๗ แผนงาน การเกษตร	๕	๔๓๐,๐๐๐	๕	๔๓๐,๐๐๐	๕	๔๓๐,๐๐๐	๕	๔๓๐,๐๐๐	๕	๔๓๐,๐๐๐	๒๕	๒,๑๕๐,๐๐๐
รวม	๑๑๐	๓๑,๒๗๕,๐๐๐	๑๑๐	๓๑,๒๗๕,๐๐๐	๑๑๐	๓๑,๒๗๕,๐๐๐	๑๑๐	๓๑,๒๗๕,๐๐๐	๑๑๐	๓๑,๒๗๕,๐๐๐	๕๕๐	๑๕๖,๓๗๕,๐๐๐
ยุทธศาสตร์ที่ ๓ ด้านการจัดระเบียบชุมชน สังคม และรักษาความสงบเรียบร้อย												
๑.๑ แผนงาน การรักษาความสงบภายใน	๖	๑,๐๐๐,๐๐๐	๖	๑,๐๐๐,๐๐๐	๖	๑,๐๐๐,๐๐๐	๖	๑,๐๐๐,๐๐๐	๖	๑,๐๐๐,๐๐๐	๓๐	๕,๐๐๐,๐๐๐
๑.๒ แผนงาน สร้างความเข้มแข็งของชุมชน	๗	๖๘๐,๐๐๐	๗	๖๘๐,๐๐๐	๗	๖๘๐,๐๐๐	๗	๖๘๐,๐๐๐	๗	๖๘๐,๐๐๐	๓๕	๓,๔๐๐,๐๐๐
๑.๓ แผนงาน บริหารงานทั่วไป	๓	๗๐๐,๐๐๐	๓	๗๐๐,๐๐๐	๓	๗๐๐,๐๐๐	๓	๗๐๐,๐๐๐	๓	๗๐๐,๐๐๐	๑๕	๓,๕๐๐,๐๐๐
รวม	๑๖	๒,๓๘๐,๐๐๐	๑๖	๒,๓๘๐,๐๐๐	๑๖	๒,๓๘๐,๐๐๐	๑๖	๒,๓๘๐,๐๐๐	๑๖	๒,๓๘๐,๐๐๐	๘๐	๑๑,๙๐๐,๐๐๐
ยุทธศาสตร์ที่ ๔ ด้านการวางแผนส่งเสริมการลงทุน พาณิชยกรรม และการท่องเที่ยว												
๑.๑ แผนงาน บริหารงานทั่วไป	๑๕	๒,๒๒๐,๐๐๐	๑๕	๒,๒๒๐,๐๐๐	๑๕	๒,๒๒๐,๐๐๐	๑๕	๒,๒๒๐,๐๐๐	๑๕	๒,๒๒๐,๐๐๐	๗๕	๑๑,๑๐๐,๐๐๐
๑.๒ แผนงาน อุตสาหกรรมและการโยธา	๑๐	๘,๐๐๐,๐๐๐	๑๐	๘,๐๐๐,๐๐๐	๑๐	๘,๐๐๐,๐๐๐	๑๐	๘,๐๐๐,๐๐๐	๑๐	๘,๐๐๐,๐๐๐	๕๐	๔๐,๐๐๐,๐๐๐

ยุทธศาสตร์	ปี ๒๕๖๖		ปี ๒๕๖๗		ปี ๒๕๖๘		ปี ๒๕๖๙		ปี ๒๕๗๐		รวม ๕ ปี	
	จำนวนโครงการ	งบประมาณ (บาท)	จำนวนโครงการ	งบประมาณ (บาท)	จำนวนโครงการ	งบประมาณ (บาท)	จำนวนโครงการ	งบประมาณ (บาท)	จำนวนโครงการ	งบประมาณ (บาท)	จำนวนโครงการ	งบประมาณ (บาท)
๑.๓ แผนงาน การศึกษา	๑	๕๐,๐๐๐	๑	๕๐,๐๐๐	๑	๕๐,๐๐๐	๑	๕๐,๐๐๐		๕๐,๐๐๐	๔	๒๕๐,๐๐๐
๑.๔ แผนงาน พาณิชยกรรม	๑	๕๐,๐๐๐	๑	๕๐,๐๐๐	๑	๕๐,๐๐๐	๑	๕๐,๐๐๐	๑	๕๐,๐๐๐	๕	๒๕๐,๐๐๐
๑.๕ แผนงาน การเกษตร	๓	๒,๑๐๐,๐๐๐	๓	๒,๑๐๐,๐๐๐	๓	๒,๑๐๐,๐๐๐	๓	๒,๑๐๐,๐๐๐	๓	๒,๑๐๐,๐๐๐	๑๕	๑๐,๕๐๐,๐๐๐
รวม	๓๐	๑๒,๔๒๐,๐๐๐	๓๐	๑๒,๔๒๐,๐๐๐	๓๐	๑๒,๔๒๐,๐๐๐	๓๐	๑๒,๔๒๐,๐๐๐	๒๙	๑๒,๔๒๐,๐๐๐	๑๔๙	๖๒,๑๐๐,๐๐๐
ยุทธศาสตร์ที่ ๕ ด้านการบริหารจัดการและการอนุรักษ์ทรัพยากรธรรมชาติและสิ่งแวดล้อม												
๑.๑ แผนงาน สร้างความเข้มแข็งของชุมชน	๗	๑,๑๕๐,๐๐๐	๗	๑,๑๕๐,๐๐๐	๗	๑,๑๕๐,๐๐๐	๗	๑,๑๕๐,๐๐๐	๗	๑,๑๕๐,๐๐๐	๓๕	๕,๗๕๐,๐๐๐
๑.๒ แผนงาน การเกษตร	๘	๙๓๐,๐๐๐	๘	๙๓๐,๐๐๐	๘	๙๓๐,๐๐๐	๘	๙๓๐,๐๐๐	๘	๙๓๐,๐๐๐	๔๐	๔,๖๕๐,๐๐๐
๑.๓ แผนงาน อุตสาหกรรมและการโยธา	๑	๕๐๐,๐๐๐	๑	๕๐๐,๐๐๐	๑	๙๓๐,๐๐๐	๑	๕๐๐,๐๐๐	๑	๕๐๐,๐๐๐	๕	๒,๙๓๐,๐๐๐
๑.๔ แผนงาน เศรษฐกิจและชุมชน	๑	๑๐๐,๐๐๐	๑	๑๐๐,๐๐๐	๑	๑๐๐,๐๐๐	๑	๑๐๐,๐๐๐	๑	๑๐๐,๐๐๐	๕	๕๐๐,๐๐๐
รวม	๑๗	๒,๖๘๐,๐๐๐	๑๗	๒,๖๘๐,๐๐๐	๑๗	๓,๑๑๐,๐๐๐	๑๗	๒,๖๘๐,๐๐๐	๑๗	๒,๖๘๐,๐๐๐	๘๕	๑๓,๘๓๐,๐๐๐
ยุทธศาสตร์ที่ ๖ ด้านศิลปะ วัฒนธรรม จารีตประเพณี และภูมิปัญญาท้องถิ่น												
๑.๑ แผนงาน สร้างความเข้มแข็งของชุมชน	๕	๓๕๐,๐๐๐	๕	๓๕๐,๐๐๐	๕	๓๕๐,๐๐๐	๕	๓๕๐,๐๐๐	๕	๓๕๐,๐๐๐	๒๕	๑,๗๕๐,๐๐๐
๑.๒ แผนงาน การศาสนา วัฒนธรรมและนันทนาการ	๗	๖๒๐,๐๐๐	๗	๖๒๐,๐๐๐	๗	๖๒๐,๐๐๐	๗	๖๒๐,๐๐๐	๗	๖๒๐,๐๐๐	๓๕	๓,๑๐๐,๐๐๐
รวม	๑๒	๙๗๐,๐๐๐	๑๒	๙๗๐,๐๐๐	๑๒	๙๗๐,๐๐๐	๑๒	๙๗๐,๐๐๐	๑๒	๙๗๐,๐๐๐	๖๐	๔,๘๕๐,๐๐๐
รวมทั้งสิ้น	๒๓๓	๘๕,๓๒๖,๕๐๐	๒๓๘	๙๕,๔๗๕,๐๐๐	๒๔๑	๑๐๙,๗๕๗,๐๐๐	๒๓๕	๙๓,๕๕๕,๐๐๐	๒๒๒	๘๓,๕๕๐,๐๐๐	๑,๑๖๙	๔๖๗,๖๙๓,๕๐๐

รายละเอียดโครงการพัฒนา
แผนพัฒนาท้องถิ่น (พ.ศ.๒๕๖๖-๒๕๗๐)
สำหรับ องค์กรปกครองส่วนท้องถิ่นดำเนินการเอง
องค์การบริหารส่วนตำบลแก้มอัน

ก.ยุทธศาสตร์จังหวัดที่ ๒ ส่งเสริมและพัฒนาเชื่อมโยงกิจกรรมการท่องเที่ยว

แบบ ผ. ๐๒

ข.ยุทธศาสตร์การพัฒนาขององค์กรปกครองส่วนท้องถิ่นในเขตจังหวัดที่ ๑ ด้านพัฒนาโครงสร้างพื้นฐาน สาธารณูปโภคและสาธารณูปการ

๑. ยุทธศาสตร์ ด้านปรับปรุงพัฒนาโครงสร้างพื้นฐาน สาธารณูปโภค และสาธารณูปการ

แผนงาน อุตสาหกรรมและการโยธา												
ที่	โครงการ/กิจกรรม	วัตถุประสงค์	เป้าหมาย (ผลผลิตของโครงการ)	งบประมาณและที่ผ่านมา					ตัวชี้วัด (KPI)	ผลที่คาดว่าจะได้รับ	หน่วยงาน รับผิดชอบหลัก	
				๒๕๖๖ (บาท)	๒๕๖๗ (บาท)	๒๕๖๘ (บาท)	๒๕๖๙ (บาท)	๒๕๗๐ (บาท)				
หมู่ที่ ๑ บ้านทุ่งแฝก												
๑	ก่อสร้างถนนคอนกรีตเสริมเหล็ก หมู่ที่ ๑ พร้อมท่อ ๑ จุด เส้นขอยบ้านนางปาน โมงเครือ	เพื่อให้ถนนได้มาตรฐาน	ขนาดผิวจราจรกว้าง ๓.๐๐ เมตร ระยะทางยาว ๓๕๐.๐๐ เมตร หนา ๐.๑๕ เมตร หรือมีพื้นที่เทคอนกรีตไม่น้อยกว่า ๑,๐๕๐ ตร.เมตร พร้อมวางท่อระบายน้ำ คลส. ขนาด ๑-๒๐.๘๐ x๑.๐๐ เมตร (มอก.ชั้น ๓) จำนวน ๑ จุด (ตามแบบมาตรฐานกรมทางหลวงชนบทกำหนด)	๖๙๒,๕๐๐	-	-	-	-	-	ร้อยละของเส้นทางในพื้นที่ได้รับการพัฒนา	ประชาชนเดินทางสะดวกและลดอุบัติเหตุ	กองช่าง
๒	ขยายเขตไฟฟ้า หมู่ที่ ๑ บริเวณบ้านนายบุญนาค อินทร์คง	เพื่อขยายเขตไฟฟ้าให้ประชาชนมีไฟฟ้าใช้ครบทุกครัวเรือน	ระยะทาง ๓,๐๐๐.๐๐ เมตร	-	๒,๐๐๐,๐๐๐	๒,๐๐๐,๐๐๐	-	-	-	ร้อยละของครัวเรือนที่มีไฟฟ้าใช้	ประชาชนมีไฟฟ้าใช้ครบทุกครัวเรือน	กองช่าง
๓	ก่อสร้างถนนคอนกรีตเสริมเหล็ก หมู่ที่ ๑ พร้อมท่อ ๓ จุด เส้นบ้านนายดิเรก ฝั่ล้อมถึงสระน้ำสาธารณะหมู่บ้าน	เพื่อให้ถนนได้มาตรฐาน	ขนาดผิวจราจรกว้าง ๓.๐๐ เมตร ระยะทางยาว ๘๔๐.๐๐ เมตร หนา ๐.๑๕ เมตร หรือมีพื้นที่เทคอนกรีตไม่น้อยกว่า ๒,๕๒๐.๐๐ ตร.เมตร พร้อมวางท่อระบายน้ำ คลส. ขนาดท่อ ๑-๒๐.๓๐ x๑.๐๐ เมตร (มอก.ชั้น ๓) จำนวน ๕ ท่อน (ตามแบบมาตรฐานกรมทางหลวงชนบทกำหนด)	-	-	-	๑,๙๘๐,๐๐๐	-	-	ร้อยละของเส้นทางในพื้นที่ได้รับการพัฒนา	ประชาชนเดินทางสะดวกและลดอุบัติเหตุ	กองช่าง
หมู่ที่ ๒ บ้านทุ่งแจง												
๔	ก่อสร้างถนนลาดยางแอสฟัลติกคอนกรีต หมู่ที่ ๒ เส้นขอยเพิ่มพูนทรัพย์ เชื่อมต่อหมู่ที่ ๑๐ ต.ด่านทับตะโก อ.จอมบึง	เพื่อให้ถนนได้มาตรฐาน	ขนาดผิวจราจรกว้าง ๔.๐๐ เมตร ระยะทางยาว ๖๕๐.๐๐ เมตร หรือมีพื้นที่ผิวจราจรไม่น้อยกว่า ๒,๖๐๐ ตร.เมตร (ตามแบบมาตรฐานกรมทางหลวงชนบทกำหนด)	-	๑,๖๕๐,๐๐๐	-	-	-	-	ร้อยละของเส้นทางในพื้นที่ได้รับการพัฒนา	ประชาชนเดินทางสะดวกและลดอุบัติเหตุ	กองช่าง

ที่	โครงการ/กิจกรรม	วัตถุประสงค์	เป้าหมาย (ผลผลิตของโครงการ)	งบประมาณและที่ผ่านมา					ตัวชี้วัด (KPI)	ผลที่คาดว่าจะได้รับ	หน่วยงาน รับผิดชอบหลัก
				๒๕๖๖ (บาท)	๒๕๖๗ (บาท)	๒๕๖๘ (บาท)	๒๕๖๙ (บาท)	๒๕๗๐ (บาท)			
๕	ขยายเขตไฟฟ้า หมู่ที่๒ ซอยทุ่งแจง-ห้วยสำโรง	เพื่อขยายเขตไฟฟ้าให้ประชาชนมีไฟฟ้าใช้ครบทุกครัวเรือน	จำนวน ๑ จุด ระยะทาง ๘๐.๐๐ เมตร	๑๖๐,๐๐๐	-	-	-	-	ร้อยละของครัวเรือนที่มีไฟฟ้าใช้	ประชาชนมีไฟฟ้าใช้ครบทุกครัวเรือน	กองช่าง
๖	ขยายเขตไฟฟ้า หมู่ที่๒ หน้าโรงเรียนบ้านทุ่งแจง	เพื่อขยายเขตไฟฟ้าให้ประชาชนมีไฟฟ้าใช้ครบทุกครัวเรือน	จำนวน ๑ จุด ระยะทาง ๑๐๐.๐๐ เมตร	-	๒๐๐,๐๐๐	-	-	-	ร้อยละของครัวเรือนที่มีไฟฟ้าใช้	ประชาชนมีไฟฟ้าใช้ครบทุกครัวเรือน	กองช่าง
๗	ขยายเขตไฟฟ้า หมู่ที่๒ บ้านนายไพศาล เชื้ออนุสรณ์ ถึง บ้าน นส.วรลักษณ์ กุลอึ้ง	เพื่อขยายเขตไฟฟ้าให้ประชาชนมีไฟฟ้าใช้ครบทุกครัวเรือน	ระยะทาง ๑๘๐.๐๐ เมตร	-	-	๓๖๐,๐๐๐	-	-	ร้อยละของครัวเรือนที่มีไฟฟ้าใช้	ประชาชนมีไฟฟ้าใช้ครบทุกครัวเรือน	กองช่าง
๘	ขยายเขตไฟฟ้า หมู่ที่ ๒ ซอยชายเขา บ้านนายฉ่ำ มหาช้าง	เพื่อขยายเขตไฟฟ้าให้ประชาชนมีไฟฟ้าใช้ครบทุกครัวเรือน	จำนวน ๑ จุด ระยะทาง ๑,๗๐๐.๐๐ เมตร	-	-	-	๓๐๐,๐๐๐	-	ร้อยละของครัวเรือนที่มีไฟฟ้าใช้	ประชาชนมีไฟฟ้าใช้ครบทุกครัวเรือน	กองช่าง
๙	ติดตั้งไฟส่องสว่าง หมู่ที่๒ ใช้แผงโซลาร์เซลล์ ๓ ดวง ซ้าย-ขวา บริเวณโค้งหมาเนา	เพื่อเพิ่มความปลอดภัยให้กับประชาชนที่ใช้รถใช้ถนนในเวลากลางคืน	จำนวน ๑ แห่ง	-	-	-	-	๑๒๐,๐๐๐	ร้อยละของเส้นทางที่มีไฟส่องสว่าง	เพิ่มความปลอดภัยให้กับประชาชนที่สัญจรในเวลากลางคืน	กองช่าง
๑๐	ก่อสร้างถนนลูกรังยกระดับ (บดอัดแน่น) พร้อมวางท่อระบายน้ำ คสล. จำนวน ๒ จุด หมู่ที่ ๒ บ้านทุ่งแจง สายซอยบ้านนายฉ่ำ มหาช้าง	เพื่อให้ถนนได้มาตรฐาน	ขนาดผิวจราจร กว้าง ๔.๐๐ เมตร ระยะทาง ยาว ๙๓๐.๐๐ เมตร หนา ๐.๑๕ เมตร หรือมีพื้นที่เทลูกรังไม่น้อยกว่า ๓;๗๒๐.๐๐ ตร.ม. พร้อมวางท่อระบายน้ำ คสล. ขนาด ๑ - ๑.๔๐ x ๑.๐๐ (มอก.ชั้น ๓) จำนวน ๒ จุดๆ ละ ๖ ท่อน จุดที่ ๑ ๑ - ๑.๔๐ x ๑.๐๐ (มอก.ชั้น ๓) จำนวน ๖ ท่อน จุดที่ ๒ ๑ - ๑.๔๐ x ๑.๐๐ (มอก.ชั้น ๓) จำนวน ๖ ท่อน พร้อมยานวอยต่อพร้อมฝังกลบเสร็จ (ตามแบบมาตรฐานกรมทางหลวงชนบทกำหนด)	-	๑,๒๐๐,๐๐๐	-	๑,๒๐๐,๐๐๐	-	ร้อยละของเส้นทางในพื้นที่ได้รับการพัฒนา	ประชาชนเดินทางสะดวกและลดอุบัติเหตุ	กองช่าง
๑๑	ก่อสร้างฝายน้ำล้นแบบ มข.๒๕๒๗ (ท ๔-๐๑) บริเวณบ้านนายสมชาติ ยางสูง หมู่ที่ ๒ บ้านทุ่งแจง	เพื่อให้มีแหล่งกักเก็บน้ำใช้ในการเกษตร	สันฝายสูง ๒.๐๐ เมตร ผนังข้างสูง ๓.๕๐ เมตร ขนาดกว้าง ๒๐.๐๐ เมตร (แบบมาตรฐานก่อสร้างฝายน้ำล้น มข.๒๕๒๗)	-	-	๙๕๐,๐๐๐	-	-	ร้อยละของครัวเรือนที่มีแหล่งกักเก็บน้ำใช้	ทำให้ประชาชนมีแหล่งกักเก็บน้ำใช้ในการเกษตร	กองช่าง

ที่	โครงการ/กิจกรรม	วัตถุประสงค์	เป้าหมาย (ผลผลิตของโครงการ)	งบประมาณและที่ผ่านมา					ตัวชี้วัด (KPI)	ผลที่คาดว่าจะได้รับ	หน่วยงาน รับผิดชอบหลัก
				๒๕๖๖ (บาท)	๒๕๖๗ (บาท)	๒๕๖๘ (บาท)	๒๕๖๙ (บาท)	๒๕๗๐ (บาท)			
	หมู่ที่ ๓ บ้านแก้มอัน										
๑๒	ก่อสร้างถนนคอนกรีตเสริมเหล็ก หมู่ที่ ๓ เส้นบ้านนายแก้ว ทองอ่อน ต่อจากเส้นเดิม จนทะลุเชื่อมเส้นหนองไม้แก่น	เพื่อให้ถนนได้มาตรฐาน	ขนาดผิวจราจรกว้าง ๓.๐๐ เมตร ระยะทางยาว ๓๒๕.๐๐ เมตร หนา ๐.๑๕ เมตร หรือมีพื้นที่เทคอนกรีตไม่น้อยกว่า ๙๗๕ ตร.เมตร พร้อมวางท่อระบายน้ำ คสล. จำนวน ๑ จุด (ตามแบบมาตรฐานกรมทางหลวงชนบทกำหนด)	๑,๓๒๐,๐๐๐	-	-	-	-	ร้อยละของเส้นทางในพื้นที่ได้รับการพัฒนา	ประชาชนเดินทางสะดวกและลดอุบัติเหตุ	กองช่าง
๑๓	ก่อสร้างถนนคอนกรีตเสริมเหล็ก หมู่ที่ ๓ บริเวณหลังวัดแก้มอัน เส้นบ้านนายสันต์ ผาคำ ถึงบ้านนางดาวเรือง รักพวงกลาง	เพื่อให้ถนนได้มาตรฐาน	ขนาดผิวจราจรกว้าง ๔.๐๐ เมตร ระยะทางยาว ๔๑๐.๐๐ เมตร หนา ๐.๑๕ เมตร หรือมีพื้นที่เทคอนกรีตไม่น้อยกว่า ๑,๖๔๐.๐๐ ตร.เมตร พร้อมวางท่อระบายน้ำ คสล. จำนวน ๑ จุด (ตามแบบมาตรฐานกรมทางหลวงชนบทกำหนด)	-	๒,๐๘๐,๐๐๐	-	-	-	ร้อยละของเส้นทางในพื้นที่ได้รับการพัฒนา	ประชาชนเดินทางสะดวกและลดอุบัติเหตุ	กองช่าง
๑๔	ขุดลอกสระน้ำสาธารณะ ๑๐ ไร่ หมู่ที่ ๓ บ้านหนองช้างตาย	เพื่อให้มีแหล่งกักเก็บน้ำใช้ในการเกษตร	จำนวน ๑ แห่ง	-	-	๒,๐๐๐,๐๐๐	-	-	ร้อยละของครัวเรือน ที่มีแหล่งกักเก็บน้ำใช้	ทำให้ประชาชน มีแหล่งกักเก็บน้ำใช้ในการเกษตร	กองช่าง
๑๕	ก่อสร้างฝายกักเก็บน้ำ หมู่ที่ ๓ พร้อมติดตั้งสปริงเวย์และให้รถสัญจรได้สะดวก บริเวณบ้านนายบุญเรือน พันเพชร	เพื่อให้มีแหล่งกักเก็บน้ำใช้ในการเกษตร	จำนวน ๑ แห่ง	-	-	-	๑,๒๐๐,๐๐๐	-	ร้อยละของครัวเรือน ที่มีแหล่งกักเก็บน้ำใช้	ทำให้ประชาชน มีแหล่งกักเก็บน้ำใช้ในการเกษตร	กองช่าง
๑๖	ปรับปรุงระบบพร้อมติดตั้งหม้อแปลงไฟฟ้า ประปาหมู่บ้าน บริเวณหนองช้างตาย จำนวน ๑ จุด หมู่ที่ ๓ บ้านแก้มอัน	เพื่อเพิ่มกำลังไฟฟ้าของระบบการผลิตน้ำประปาหมู่บ้าน	จำนวน ๑ แห่ง	-	-	-	-	๖๐๐,๐๐๐	ร้อยละของครัวเรือนที่มีไฟฟ้าใช้	ประชาชนมีไฟฟ้าใช้ครบทุกครัวเรือน	กองช่าง
๑๗	ก่อสร้างถนนคอนกรีตเสริมเหล็ก หมู่ที่ ๓ สายกันคอก-ทุ่งเคล็ด (ต่อจากของเดิม)	เพื่อให้ถนนได้มาตรฐาน	ขนาดผิวจราจรกว้าง ๔.๐๐ เมตร ระยะทางยาว ๗๔๕.๐๐ เมตร หรือมีพื้นที่เทคอนกรีตไม่น้อยกว่า ๒,๙๘๐.๐๐ ตร.เมตร (ตามแบบมาตรฐานกรมทางหลวงชนบทกำหนด)	-	-	-	๑,๘๕๐,๐๐๐	-	ร้อยละของเส้นทางในพื้นที่ได้รับการพัฒนา	ประชาชนเดินทางสะดวกและลดอุบัติเหตุ	กองช่าง
๑๘	ก่อสร้างถนนคอนกรีตเสริมเหล็ก หมู่ที่ ๓ เส้นซอยบ้านนายสมปอง ชาวดี	เพื่อให้ถนนได้มาตรฐาน	ขนาดผิวจราจรกว้าง ๔.๐๐ เมตร ระยะทางยาว ๒๘๗.๐๐ เมตร หนา ๐.๑๕ เมตร หรือมีพื้นที่เทคอนกรีตไม่น้อยกว่า ๑,๑๔๘ ตร.เมตร (ตามแบบมาตรฐานกรมทางหลวงชนบทกำหนด)	๗๕๔,๐๐๐	-	-	-	-	ร้อยละของเส้นทางในพื้นที่ได้รับการพัฒนา	ประชาชนเดินทางสะดวกและลดอุบัติเหตุ	กองช่าง
๑๙	ก่อสร้างท่อลอดเหลี่ยม ๑ ช่องทาง หมู่ที่ ๓ หน้าศูนย์พัฒนาเด็กเล็กบ้านแก้มอัน	เพื่อระบายน้ำไม่ให้เกิดเซาะถนน	ระยะทาง ๖๐ เมตร	-	๑,๐๐๐,๐๐๐	-	-	-	ร้อยละของเส้นทางในพื้นที่ได้รับการพัฒนา	ประชาชนเดินทางสะดวกและปลอดภัย	กองช่าง

ที่	โครงการ/กิจกรรม	วัตถุประสงค์	เป้าหมาย (ผลผลิตของโครงการ)	งบประมาณและที่ผ่านมา					ตัวชี้วัด (KPI)	ผลที่คาดว่าจะได้รับ	หน่วยงาน รับผิดชอบหลัก
				๒๕๖๖ (บาท)	๒๕๖๗ (บาท)	๒๕๖๘ (บาท)	๒๕๖๙ (บาท)	๒๕๗๐ (บาท)			
๒๐	ขุดลอกสระน้ำสาธารณะ หมู่ที่ ๓ บ้านหนองไม้แก่น	เพื่อให้มีแหล่งกักเก็บน้ำใช้ในการเกษตร	จำนวน ๕ แห่ง	-	-	๔๐๐,๐๐๐	-	-	ร้อยละของครัวเรือนที่มีแหล่งกักเก็บน้ำใช้	ทำให้ประชาชนมีแหล่งกักเก็บน้ำใช้ในการเกษตร	กองช่าง
	หมู่ที่ ๔ บ้านรางเฒ่า										
๒๑	ก่อสร้างถนนคอนกรีตเสริมเหล็ก สายซอย ๒ บ้านนายมานพ จันทร์แก่น หมู่ที่ ๔ บ้านรางเฒ่า	เพื่อให้ถนนได้มาตรฐาน	ขนาดผิวจราจร กว้าง ๓.๐๐ เมตร ระยะทางยาว ๔๐๐.๐๐ เมตร หนา ๐.๑๕ เมตร หรือมีพื้นที่เทคอนกรีตไม่น้อยกว่า ๑.๒๐๐.๐๐ ตร.ม. (ตามแบบมาตรฐานกรมทางหลวงชนบทกำหนด)	๗๘๐,๐๐๐	-	-	-	-	ร้อยละของเส้นทางในพื้นที่ได้รับการพัฒนา	ประชาชนเดินทางสะดวกและลดอุบัติเหตุ	กองช่าง
๒๒	ปรับปรุงหอกระจายข่าวหมู่บ้าน หมู่ที่ ๔ บ้านรางเฒ่า	เพื่อใช้แจ้งข่าวสารหรือติดต่อเรื่องราวต่างๆกับผู้อาศัยในหมู่บ้าน	จำนวน ๑ แห่ง	-	๒๐๐,๐๐๐	-	-	-	ร้อยละของความพร้อมใจของประชาชน	สามารถแจ้งข่าวสารหรือติดต่อสื่อสารกับผู้อาศัยในหมู่บ้าน	กองช่าง
๒๓	ขุดลอกสระน้ำสาธารณะ หมู่ที่ ๔ ขนาด ๕ ไร่ บริเวณบ้านรางเฒ่าน้อย	เพื่อให้มีแหล่งกักเก็บน้ำใช้ในการเกษตร	จำนวน ๑ แห่ง	-	-	๑,๐๐๐,๐๐๐	-	-	ร้อยละของครัวเรือนที่มีแหล่งกักเก็บน้ำใช้	ทำให้ประชาชนมีแหล่งกักเก็บน้ำใช้ในการเกษตร	กองช่าง
๒๔	ก่อสร้างลานกีฬาอเนกประสงค์ หมู่ที่ ๔ บริเวณศาลาอเนกประสงค์	เพื่อให้ประชาชนมีสถานที่เล่นกีฬาประจำหมู่บ้าน	จำนวน ๑ แห่ง	-	-	-	๒,๐๐๐,๐๐๐	-	ร้อยละของประชาชนที่มีคุณภาพชีวิตที่ดีขึ้น	ประชาชนมีสถานที่เล่นกีฬาประจำหมู่บ้าน	กองช่าง
๒๕	ก่อสร้างศาลาอเนกประสงค์ผู้สูงอายุ หมู่ที่ ๔ บริเวณโรงพยาบาลส่งเสริมสุขภาพตำบลบ้านรางเฒ่า	เพื่อให้ผู้สูงอายุที่มีทักษะในการทำกิจกรรมสำหรับผู้สูงอายุในหมู่บ้าน	จำนวน ๑ แห่ง	-	-	-	-	๕๐๐,๐๐๐	ร้อยละของผู้สูงอายุที่มีคุณภาพชีวิตที่ดีขึ้น	ผู้สูงอายุมีสถานที่อำนวยความสะดวกและทำกิจกรรมร่วมกัน	กองช่าง
๒๖	ติดตั้งกล้องวงจรปิด หมู่ที่ ๔ หน้า รพ.สต. บ้านรางเฒ่า, ปากทางเข้าซอยหมู่บ้าน, ปากซอยบ้าน รตอ.อลงกรณ์ อู่ยพิง, ป้อมน้ำมันชุมชน,ศาลา SML ,หน้าวัดรางเฒ่า, ปากซอยเศรษฐกิจ, สามแยกบ้านนางยอม บรรเทา	เพื่อพัฒนาประสิทธิภาพการรักษาความปลอดภัยให้กับประชาชน	จำนวน ๘ จุด	-	-	-	๑,๒๐๐,๐๐๐	-	ร้อยละของมาตรการป้องกันภัยในชีวิตและทรัพย์สินของประชาชน	ประชาชนมีความปลอดภัยในชีวิตและทรัพย์สินมากขึ้น	กองช่าง

ที่	โครงการ/กิจกรรม	วัตถุประสงค์	เป้าหมาย (ผลผลิตของโครงการ)	งบประมาณและที่ผ่านมา					ตัวชี้วัด (KPI)	ผลที่คาดว่าจะได้รับ	หน่วยงาน รับผิดชอบหลัก
				๒๕๖๖ (บาท)	๒๕๖๗ (บาท)	๒๕๖๘ (บาท)	๒๕๖๙ (บาท)	๒๕๗๐ (บาท)			
๒๗	ติดตั้งไฟฟ้าส่องสว่างภายใน หมู่ ๔	เพื่อเพิ่มความปลอดภัยให้กับประชาชนที่ใช้รถใช้ถนนในเวลากลางคืน	จำนวน ๑๕ จุด	-	-	-	-	๑,๐๐๐,๐๐๐	ร้อยละของเส้นทางที่มีไฟฟ้าส่องสว่าง	เพิ่มความปลอดภัยให้กับประชาชนที่สัญจรในเวลากลางคืน	กองช่าง
หมู่ที่ ๕ บ้านวังปลา											
๒๘	ก่อสร้างถนนคอนกรีตเสริมเหล็ก หมู่ที่ ๕ เส้นวัดเขาริ่ง	เพื่อให้ถนนได้มาตรฐาน	ขนาดผิวจราจร กว้าง ๔.๐๐ เมตร ระยะทางยาว ๘๑๐.๐๐ เมตร หนา ๐.๑๕ เมตร หรือมีพื้นที่เทคอนกรีตไม่น้อยกว่า ๓,๒๔๐.๐๐ ตร.ม. (ตามแบบมาตรฐานกรมทางหลวงชนบทกำหนด)	๒,๐๐๐,๐๐๐	-	-	-	-	ร้อยละของเส้นทางในพื้นที่ได้รับการพัฒนา	ประชาชนเดินทางสะดวกและลดอุบัติเหตุ	กองช่าง
๒๙	ก่อสร้างท่อถึงเหล็กเก็บน้ำ ๒๐ ลูกบาศก์เมตร x ๒๐ เมตร เจาะบ่อบาดาล พร้อมขยายเขตประปาหมู่บ้าน บริเวณบ้านนายวิชัย น้อยอรุณ หมู่ที่ ๕ บ้านวังปลา	เพื่อให้ประชาชนมีน้ำใช้ในการอุปโภคบริโภค	ขยายเขตประปา ระยะทางยาว ๑,๐๐๐.๐๐ เมตร พร้อมวางท่อ พีวีซีขนาด Ø ๒.๐๐ นิ้ว (ชั้น ๑๓.๕๐) จำนวน ๒๒๕.๐๐ ท่อน พร้อมอุปกรณ์ต่อท่อครบชุด (ตามแบบมาตรฐานกรมทรัพยากรน้ำบาดาลกำหนด)	-	๑,๖๐๐,๐๐๐	-	-	-	ร้อยละของครัวเรือนที่มีน้ำสำหรับอุปโภคบริโภค	ทำให้ประชาชนมีน้ำใช้อุปโภคบริโภค	กองช่าง
๓๐	ติดตั้งไฟฟ้าส่องสว่างแบบกิ่งเดียว ถนนสาย รพ.๔๐๑๑ ตำบลทับตะโก-หนองไผ่ หมู่ที่ ๕ บ้านวังปลา	เพื่อเพิ่มความปลอดภัยให้กับประชาชนที่ใช้รถ	ขนาดความสูง ๙.๐๐ เมตร ระยะทางยาว ๑,๐๐๐.๐๐ เมตร (ตามแบบมาตรฐานแขวงทางทหารราชบุรีกำหนด)	-	-	๓,๐๐๐,๐๐๐	-	-	ร้อยละของเส้นทางที่มีไฟฟ้าส่องสว่าง	เพิ่มความปลอดภัยให้กับประชาชนที่สัญจรในเวลากลางคืน	กองช่าง
๓๑	ติดตั้งแผงโซลาร์เซลล์ บริเวณประปาสำนักสงฆ์วังปลา หมู่ที่ ๕ บ้านวังปลา	เพื่อให้ประชาชนมีน้ำใช้ในการอุปโภคบริโภค	จำนวน ๑ แห่ง	-	-	-	๔๐๐,๐๐๐	-	ร้อยละของครัวเรือนที่มีน้ำสำหรับอุปโภคบริโภค	ทำให้ประชาชนมีน้ำใช้อุปโภคบริโภค	กองช่าง
หมู่ที่ ๖ บ้านหนองปากซู้											
๓๒	ก่อสร้างถนนลาดยางแอสฟัลต์ติกคอนกรีต หมู่ที่ ๖ ต่อจากบริเวณอ่างเก็บน้ำขึ้นไป (ซอยอ่างเก็บน้ำหนองปากซู้)	เพื่อให้ถนนได้มาตรฐาน	ขนาดผิวจราจร กว้าง ๔.๐๐ เมตร ระยะทางยาว ๕๙๕.๐๐ เมตร พื้นผิวจราจร ๒,๓๘๐.๐๐ ตร.ม. (ตามแบบมาตรฐานกรมทางหลวงชนบทกำหนด)	๑,๘๘๐,๐๐๐	-	-	-	-	ร้อยละของเส้นทางในพื้นที่ได้รับการพัฒนา	ประชาชนเดินทางสะดวกและลดอุบัติเหตุ	กองช่าง
๓๓	ก่อสร้างถนนคอนกรีตเสริมเหล็ก สายซอย บ้านหมวดวิเชียร นิมนวล หมู่ที่ ๖	เพื่อให้ถนนได้มาตรฐาน	ขนาดผิวจราจร กว้าง ๔.๐๐ เมตร ระยะทางยาว ๕๐๐.๐๐ เมตร หนา ๐.๑๕ เมตร หรือมีพื้นที่เทคอนกรีตไม่น้อยกว่า ๒,๐๐๐.๐๐ ตร.ม. (ตามแบบมาตรฐานกรมทางหลวงชนบทกำหนด)	-	๑,๓๖๐,๐๐๐	-	-	-	ร้อยละของเส้นทางในพื้นที่ได้รับการพัฒนา	ประชาชนเดินทางสะดวกและลดอุบัติเหตุ	กองช่าง

ที่	โครงการ/กิจกรรม	วัตถุประสงค์	เป้าหมาย (ผลผลิตของโครงการ)	งบประมาณและที่ผ่านมา					ตัวชี้วัด (KPI)	ผลที่คาดว่าจะได้รับ	หน่วยงาน รับผิดชอบหลัก
				๒๕๖๖ (บาท)	๒๕๖๗ (บาท)	๒๕๖๘ (บาท)	๒๕๖๙ (บาท)	๒๕๗๐ (บาท)			
๓๔	ขุดลอกลำห้วยหลังอ่างเก็บน้ำ หมู่ที่ ๖	เพื่อให้มีแหล่งกักเก็บน้ำใช้ในการเกษตร	กว้าง ๖.๐๐ เมตร ยาว ๑,๐๐๐.๐๐ เมตร	-	-	๙๐๐,๐๐๐	-	-	ร้อยละของครัวเรือนที่มีแหล่งกักเก็บน้ำใช้	ทำให้ประชาชนมีแหล่งกักเก็บน้ำใช้ในการเกษตร	กองช่าง
๓๕	ก่อสร้างถนนคอนกรีตเสริมเหล็ก หมู่ที่ ๖ เส้นบ้านนายไหล ตาละคำ	เพื่อให้ถนนได้มาตรฐาน	ขนาดผิวจราจร กว้าง ๓.๐๐ เมตร ระยะทางยาว ๘๓๐.๐๐ เมตร ทน ๐.๑๕ เมตร หรือมีพื้นที่ที่คอนกรีตไม่น้อยกว่า ๑,๑๔๐.๐๐ ตร.ม. (ตามแบบมาตรฐานกรมทางหลวงชนบทกำหนด)	-	-	-	๑,๖๐๐,๐๐๐	-	ร้อยละของเส้นทางในพื้นที่ได้รับการพัฒนา	ประชาชนเดินทางสะดวกและลดอุบัติเหตุ	กองช่าง
หมู่ที่ ๗ บ้านพุ่มวง											
๓๖	ขุดลอกสระน้ำสาธารณะ/บ่อบาดาล หมู่ที่ ๗ สระหนองตารุณ ๒ ไร่, สระลุ่มกุย ๒ ไร่, บ้านนายสำราญ ๒ ไร่, บ้านนางสาลิ ๒ ไร่, บ้านนางบุญธรรม ๒ ไร่, บ้านนายสมชัย ๒ ไร่, บ้านนายวิเชียร ๒ ไร่,	เพื่อให้มีแหล่งกักเก็บน้ำใช้ในการเกษตร	จำนวน ๗ แห่ง	-	๒,๘๐๐,๐๐๐	-	-	-	ร้อยละของครัวเรือนที่มีแหล่งกักเก็บน้ำใช้	ทำให้ประชาชนมีแหล่งกักเก็บน้ำใช้ในการเกษตร	กองช่าง
๓๗	ก่อสร้างถนนลาดยางแอสฟัลต์ติกคอนกรีต สายซอยบ้านลุงทอง บุญตัน ถึง บ้านลุ่มกุย แก้วพวงเงิน หมู่ที่ ๗	เพื่อให้ถนนได้มาตรฐาน	ขนาดผิวจราจร กว้าง ๔.๐๐ เมตร ระยะทางยาว ๑,๑๔๕.๐๐ เมตร ทน ๐.๑๕ เมตร หรือมีพื้นที่ที่ลาดยางไม่น้อยกว่า ๔,๕๘๐.๐๐ ตร.ม. (ตามแบบมาตรฐานกรมทางหลวงชนบทกำหนด)	-	๓,๕๐๐,๐๐๐	-	-	-	ร้อยละของเส้นทางในพื้นที่ได้รับการพัฒนา	ประชาชนเดินทางสะดวกและลดอุบัติเหตุ	กองช่าง
๓๘	ก่อสร้างถนนคอนกรีตเสริมเหล็ก พร้อมวาง ท่อระบายน้ำคอนกรีตเสริมเหล็ก จำนวน ๒ จุด สายซอยแทงค้ำน้ำ - บ้านนายสำราญ นุช ทองม่วง หมู่ที่ ๗	เพื่อให้ถนนได้มาตรฐาน	ขนาดผิวจราจร กว้าง ๔.๐๐ เมตร ระยะทางยาว ๘๐๐.๐๐ เมตร ทน ๐.๑๕ เมตร หรือมีพื้นที่ที่คอนกรีตไม่น้อยกว่า ๓,๒๐๐.๐๐ ตร.ม. พร้อมวางท่อระบายน้ำ คสล. จำนวน ๒ จุด จุดที่ ๑ ๑-๒ ๑.๐๐ x ๑.๐๐ (มอก.ชั้น๓) จำนวน ๗.๐๐ ท่อน จุดที่ ๒ ๑-๒ ๐.๖๐ x ๑.๐๐ (มอก.ชั้น๓) จำนวน ๗.๐๐ ท่อน ยานวรอยต่อท่อพร้อมฝังกลบเสร็จ (ตามแบบมาตรฐานกรมทางหลวงชนบทกำหนด)	-	-	๒,๒๓๐,๐๐๐	-	-	ร้อยละของเส้นทางในพื้นที่ได้รับการพัฒนา	ประชาชนเดินทางสะดวกและลดอุบัติเหตุ	กองช่าง
๓๙	ก่อสร้างถนนคอนกรีตเสริมเหล็ก สายซอย บ้านนายศิริ เขียมคำ หมู่ที่ ๗ (ดำเนินการ แล้วบางส่วน)	เพื่อให้ถนนได้มาตรฐาน	ขนาดผิวจราจร กว้าง ๔.๐๐ เมตร ระยะทางยาว ๒๓๐.๐๐ เมตร ทน ๐.๑๕ เมตร หรือมีพื้นที่ที่คอนกรีตไม่น้อยกว่า ๙๒๐.๐๐ ตร.ม. (ตามแบบมาตรฐานกรมทางหลวงชนบทกำหนด)	๑,๐๐๐,๐๐๐	-	-	-	-	ร้อยละของเส้นทางในพื้นที่ได้รับการพัฒนา	ประชาชนเดินทางสะดวกและลดอุบัติเหตุ	กองช่าง

ที่	โครงการ/กิจกรรม	วัตถุประสงค์	เป้าหมาย (ผลผลิตของโครงการ)	งบประมาณและที่ผ่านมา					ตัวชี้วัด (KPI)	ผลที่คาดว่าจะได้รับ	หน่วยงาน รับผิดชอบหลัก
				๒๕๖๖ (บาท)	๒๕๖๗ (บาท)	๒๕๖๘ (บาท)	๒๕๖๙ (บาท)	๒๕๗๐ (บาท)			
๔๐	ก่อสร้างถนนคอนกรีตเสริมเหล็ก สายซอยคู่งัดน้ำดื่ม หมู่ที่ ๗	เพื่อให้ถนนได้มาตรฐาน	ขนาดผิวจราจร กว้าง ๔.๐๐ เมตร ระยะทางยาว ๒๕๐.๐๐ เมตร หนา ๐.๑๕ เมตร หรือมีพื้นที่เทคอนกรีตไม่น้อยกว่า ๑,๐๐๐.๐๐ ตร.ม. (ตามแบบมาตรฐานกรมทางหลวงชนบทกำหนด)	-	๖๘๐,๐๐๐	-	-	-	ร้อยละของเส้นทางในพื้นที่ได้รับการพัฒนา	ประชาชนเดินทางสะดวกและลดอุบัติเหตุ	กองช่าง
๔๑	ก่อสร้างถนนคอนกรีตเสริมเหล็ก สายซอยสัมพันธ์ หมู่ที่ ๗	เพื่อให้ถนนได้มาตรฐาน	ขนาดผิวจราจร กว้าง ๓.๐๐ เมตร ระยะทางยาว ๓๕๐.๐๐ เมตร หนาเฉลี่ย ๐.๑๕ เมตร หรือมีพื้นที่เทคอนกรีตไม่น้อยกว่า ๑,๐๕๐.๐๐ ตร.ม. (ตามแบบมาตรฐานกรมทางหลวงชนบทกำหนด)	-	-	๖๗๐,๐๐๐	-	-	ร้อยละของเส้นทางในพื้นที่ได้รับการพัฒนา	ประชาชนเดินทางสะดวกและลดอุบัติเหตุ	กองช่าง
๔๒	ปรับปรุงแนววางท่อประปาหมู่บ้าน หมู่ที่ ๗	เพื่อให้ประชาชนมีน้ำใช้ในการอุปโภคบริโภค	วางท่อพีวีซี ขนาด ๑๓.๐๐ นิ้ว ชั้น ๑๓.๕๐ ระยะทางยาว ๓,๐๐๐.๐๐ เมตร จำนวน ๗๖๔.๐๐ ท่อน พร้อมฝังกลบเสร็จ (ตามแบบมาตรฐานประปาฯ กำหนด)	-	๘๐๐,๐๐๐	-	-	-	ร้อยละของครัวเรือนที่มีน้ำสำหรับอุปโภคบริโภค	ทำให้ประชาชนมีน้ำใช้อุปโภคบริโภค	กองช่าง
๔๓	ก่อสร้างถนนคอนกรีตเสริมเหล็ก หมู่ที่ ๗ เส้นบ้านป่าล แก้วก๊กดี	เพื่อให้ถนนได้มาตรฐาน	ขนาดผิวจราจร กว้าง ๔.๐๐ เมตร ระยะทางยาว ๕๒๐.๐๐ เมตร หนาเฉลี่ย ๐.๑๕ เมตร หรือมีพื้นที่เทคอนกรีตไม่น้อยกว่า ๒,๐๘๐.๐๐ ตร.ม. (ตามแบบมาตรฐานกรมทางหลวงชนบทกำหนด)	-	-	-	๑,๓๐๐,๐๐๐	-	ร้อยละของเส้นทางในพื้นที่ได้รับการพัฒนา	ประชาชนเดินทางสะดวกและลดอุบัติเหตุ	กองช่าง
๔๔	ปรับปรุงระบบกรองน้ำประปา หมู่ที่ ๗ บริเวณบ้านกำแพงแสน	เพื่อให้ประชาชนมีน้ำสะอาดใช้ในการอุปโภคบริโภค	จำนวน ๑ แห่ง (รายละเอียดตามแบบมาตรฐานการประปาฯ กำหนด)	-	๒๐๐,๐๐๐	-	-	-	ร้อยละของครัวเรือนที่มีน้ำสำหรับอุปโภคบริโภค	ประชาชนมีน้ำสะอาดอุปโภคบริโภค	กองช่าง
๔๕	ปรับปรุงอาคารระบบประปาหมู่บ้าน หมู่ที่ ๗	เพื่อให้ประชาชนมีน้ำใช้ในการอุปโภคบริโภค	จำนวน ๑ แห่ง (รายละเอียดตามแบบมาตรฐานการประปาฯ กำหนด)	-	-	๑,๐๐๐,๐๐๐	-	-	ร้อยละของครัวเรือนที่มีน้ำสำหรับอุปโภคบริโภค	ทำให้ประชาชนมีน้ำใช้อุปโภคบริโภค	กองช่าง
หมู่ที่ ๘ บ้านตะเคียน											
๔๖	ก่อสร้างบ่อบาดาลพร้อมติดตั้งห้องถังแฉกแปรงและขยายเขตประปา บริเวณบ้านนายวิเชียร ประดิธานวิทยา หมู่ที่ ๘	เพื่อให้ประชาชนมีน้ำสะอาดใช้ในการอุปโภคบริโภค	เจาะบ่อบาดาลพร้อมติดตั้งห้องถังแฉกแปรงและขยายเขตประปา ระยะทางยาว ๒,๓๐๐ เมตร (ตามแบบมาตรฐานกรมทรัพยากรน้ำบาดาลกำหนด)	-	๑,๕๐๐,๐๐๐	-	-	-	ร้อยละของครัวเรือนที่มีน้ำสำหรับอุปโภคบริโภค	ประชาชนมีน้ำสะอาดอุปโภคบริโภค	กองช่าง

ที่	โครงการ/กิจกรรม	วัตถุประสงค์	เป้าหมาย (ผลผลิตของโครงการ)	งบประมาณและที่ผ่านมา					ตัวชี้วัด (KPI)	ผลที่คาดว่าจะได้รับ	หน่วยงาน รับผิดชอบหลัก
				๒๕๖๖ (บาท)	๒๕๖๗ (บาท)	๒๕๖๘ (บาท)	๒๕๖๙ (บาท)	๒๕๗๐ (บาท)			
๔๗	ปรับปรุงระบบประปา พร้อมขยายเขตประปา หมู่ที่ ๘	เพื่อให้ประชาชนมีน้ำใช้ในการอุปโภคบริโภค	จำนวน ๑ แห่ง (รายละเอียดตามแบบมาตรฐานประปาฯ กำหนด)	๕๐๐,๐๐๐	-	-	-	-	ร้อยละของครัวเรือนที่มีน้ำสำหรับอุปโภคบริโภค	ทำให้ประชาชนมีน้ำใช้อุปโภคบริโภค	กองช่าง
๔๘	ก่อสร้างถนนคอนกรีตเสริมเหล็ก หมู่ที่ ๘ สายซอยบ้านายกลีน จิตรคำ พร้อมไหล่ทาง	เพื่อให้ถนนได้มาตรฐาน	ขนาดผิวจราจร กว้าง ๔.๐๐ เมตร ระยะทางยาว ๕๐๐.๐๐ เมตร หนาเฉลี่ย ๐.๑๕ เมตร หรือมีพื้นที่เทคอนกรีตไม่น้อยกว่า ๒,๐๐๐ ตร.ม. พร้อมไหล่ทาง ๕๐ ซม. (ตามแบบมาตรฐานกรมทางหลวงชนบทกำหนด)	-	๑,๔๐๐,๐๐๐	-	-	-	ร้อยละของเส้นทางในพื้นที่ได้รับการพัฒนา	ประชาชนเดินทางสะดวกและลดอุบัติเหตุ	กองช่าง
๔๙	ก่อสร้างถนนคอนกรีตเสริมเหล็ก หมู่ที่ ๘ สายซอยบ้านผู้ใหญ่ พร้อมวางท่อระบายน้ำ	เพื่อให้ถนนได้มาตรฐาน	ขนาดผิวจราจร กว้าง ๔.๐๐ เมตร ระยะทางยาว ๗๐๐.๐๐ เมตร หนาเฉลี่ย ๐.๑๕ เมตร หรือมีพื้นที่เทคอนกรีตไม่น้อยกว่า ๒,๘๐๐.๐๐ ตร.ม. พร้อมวางท่อระบายน้ำ คลส. ขนาด ๑-๒๐.๕๐ x ๑.๐๐ (มอก.ชั้น๓) จำนวน ๖ ท่อน (ตามแบบมาตรฐานกรมทางหลวงชนบทกำหนด)	-	-	๑,๘๒๓,๐๐๐	-	-	ร้อยละของเส้นทางในพื้นที่ได้รับการพัฒนา	ประชาชนเดินทางสะดวกและลดอุบัติเหตุ	กองช่าง
๕๐	ติดตั้งสัญญาณไฟฟ้ากระพริบ หมู่ที่ ๘ บริเวณสามแยกหุบกระท้อน ๑ จุด, บริเวณสี่แยกบ้านหมองถึงแยกสำนักสงฆ์ ๑ จุด, บริเวณสามแยกหุบพ่อเต่า ๑ จุด	เพื่อให้มีสัญญาณเตือนบริเวณทางร่วม ทางแยกทางโค้ง หรือจุดที่ต้องการเตือนเพื่อป้องกันอันตรายให้กับประชาชนที่ใช้รถใช้ถนน	จำนวน ๓ จุด	๑๒๐,๐๐๐	-	-	-	-	ร้อยละของอุบัติเหตุที่ลดลง	สามารถป้องกันและลดอุบัติเหตุบนท้องถนนได้	กองช่าง
๕๑	ก่อสร้างถนนลูกรังบดอัด หมู่ที่ ๘ สายหุบสำเพาทอง พร้อมท่อระบายน้ำ	เพื่อให้ถนนได้มาตรฐาน	ระยะทางกว้าง ๖.๐๐ เมตร ยาว ๒,๐๐๐.๐๐ เมตร พื้นผิวจราจร ๑๒,๐๐๐.๐๐ ตร.เมตร พร้อมวางท่อระบายน้ำ คลส. ขนาด ๑-๒๐.๕๐ x ๑.๐๐(มอก.ชั้น๓) จำนวน ๑๐ ท่อน (ตามแบบมาตรฐานกรมทางหลวงชนบทกำหนด)	-	-	-	๒,๔๐๐,๐๐๐	-	ร้อยละของเส้นทางในพื้นที่ได้รับการพัฒนา	ประชาชนเดินทางสะดวกและลดอุบัติเหตุ	กองช่าง

ที่	โครงการ/กิจกรรม	วัตถุประสงค์	เป้าหมาย (ผลผลิตของโครงการ)	งบประมาณและที่ผ่านมา					ตัวชี้วัด (KPI)	ผลที่คาดว่าจะได้รับ	หน่วยงาน รับผิดชอบหลัก
				๒๕๖๖ (บาท)	๒๕๖๗ (บาท)	๒๕๖๘ (บาท)	๒๕๖๙ (บาท)	๒๕๗๐ (บาท)			
	หมู่ที่ ๙ บ้านสันดอน										
๕๒	ก่อสร้างถนนคอนกรีตเสริมเหล็ก (๒ ช่วง) สายซอยวังน้ำเขียว พร้อมวางท่อระบายน้ำ คสล. จำนวน ๑ จุด หมู่ที่ ๙ บ้านสันดอน	เพื่อให้ถนนได้มาตรฐาน	<u>ช่วงที่ ๑</u> ขนาดผิวจราจร กว้าง ๔.๐๐ เมตร ระยะทางยาว ๕๐๐.๐๐ เมตร หนา ๐.๑๕ เมตร หรือมีพื้นที่เทคอนกรีตไม่น้อยกว่า ๒,๐๐๐.๐๐ ตร.ม. พร้อมวางท่อระบายน้ำ คสล. จำนวน ๑ จุด ๑ - ๕ ๐.๘๐ x ๑.๐๐ (มอก.ชั้น ๓) จำนวน ๖.๐๐ ท่อน ยานแนว รอยต่อพร้อมฝังกลบเสร็จ (ตามแบบมาตรฐาน กรมทางหลวงชนบทกำหนด) <u>ช่วงที่ ๒</u> ขนาดผิวจราจร กว้าง ๔.๐๐ เมตร ระยะทางยาว ๔๗๐.๐๐ เมตร หนา ๐.๑๕ เมตร หรือมีพื้นที่เทคอนกรีตไม่น้อยกว่า ๑,๘๘๐.๐๐ ตร.ม. (ตามแบบมาตรฐาน กรมทางหลวงชนบทกำหนด)	-	-	๔,๒๓๐,๐๐๐	-	-	ร้อยละของ เส้นทางในพื้นที่ ได้รับการพัฒนา	ประชาชนเดินทาง สะดวกและลด อุบัติเหตุ	กองช่าง
๕๓	ก่อสร้างถนนคอนกรีตเสริมเหล็ก หมู่ที่ ๙ เส้นบ้านนายสายธาร ปันแก้ว	เพื่อให้ถนนได้มาตรฐาน	ขนาดผิวจราจร กว้าง ๓.๐๐ เมตร ระยะทาง ยาว ๔๐๐.๐๐ เมตร หนาเฉลี่ย ๐.๑๕ เมตร หรือมีพื้นที่เทคอนกรีตไม่น้อยกว่า ๑,๒๐๐.๐๐ ตร.ม.(ตามแบบมาตรฐานกรมทางหลวง ชนบทกำหนด)	-	๓๘๐,๐๐๐	-	-	-	ร้อยละของ เส้นทางในพื้นที่ ได้รับการพัฒนา	ประชาชนเดินทาง สะดวกและลด อุบัติเหตุ	กองช่าง
๕๔	ก่อสร้างถนนคอนกรีตเสริมเหล็ก สายซอย บ้านนายประคอง อันอินทร์ หมู่ที่ ๙ บ้าน สันดอน	เพื่อให้ถนนได้มาตรฐาน	ขนาดผิวจราจร กว้าง ๔.๐๐ เมตร ระยะทาง ยาว ๕๐๐.๐๐ เมตร หนาเฉลี่ย ๐.๑๕ เมตร หรือมีพื้นที่เทคอนกรีตไม่น้อยกว่า ๒,๐๐๐.๐๐ ตร.ม.(ตามแบบมาตรฐานกรมทางหลวง ชนบทกำหนด)	-	-	๑,๔๐๐,๐๐๐	-	-	ร้อยละของ เส้นทางในพื้นที่ ได้รับการพัฒนา	ประชาชนเดินทาง สะดวกและลด อุบัติเหตุ	กองช่าง
๕๕	ก่อสร้างถนนคอนกรีตเสริมเหล็ก หมู่ที่ ๙ เส้นบ้านนายนพดล ทรทอง	เพื่อให้ถนนได้มาตรฐาน	ขนาดผิวจราจร กว้าง ๓.๐๐ เมตร ระยะทาง ยาว ๓๐๐.๐๐ เมตร หนาเฉลี่ย ๐.๑๕ เมตร หรือมีพื้นที่เทคอนกรีตไม่น้อยกว่า ๙๐๐๐.๐๐ ตร.ม.(ตามแบบมาตรฐานกรมทางหลวง ชนบทกำหนด)	๕๘๕,๐๐๐	-	-	-	-	ร้อยละของ เส้นทางในพื้นที่ ได้รับการพัฒนา	ประชาชนเดินทาง สะดวกและลด อุบัติเหตุ	กองช่าง
๕๖	ขยายเขตไฟฟ้า หมู่ที่ ๙ ซอยบ้านนายพิ บริสุทธิ์	เพื่อขยายเขตไฟฟ้าให้ ประชาชนมีไฟฟ้าใช้ครบ ทุกครัวเรือน	ระยะทาง ๖๐๐.๐๐ เมตร	-	-	-	๑,๒๐๐,๐๐๐	-	ร้อยละของ ครัวเรือนที่มี ไฟฟ้าใช้	ประชาชนมีไฟฟ้าใช้ ครบทุกครัวเรือน	กองช่าง

ที่	โครงการ/กิจกรรม	วัตถุประสงค์	เป้าหมาย (ผลผลิตของโครงการ)	งบประมาณและที่ผ่านมา					ตัวชี้วัด (KPI)	ผลที่คาดว่าจะได้รับ	หน่วยงาน รับผิดชอบหลัก
				๒๕๖๖ (บาท)	๒๕๖๗ (บาท)	๒๕๖๘ (บาท)	๒๕๖๙ (บาท)	๒๕๗๐ (บาท)			
๕๗	ขยายเขตไฟฟ้าข้ามฝั่งถนน หมู่ที่ ๙ บริเวณบ้านนางประนอม พลอยพันธ์	เพื่อขยายเขตไฟฟ้าให้	ระยะทาง ๘๐.๐๐ เมตร	๑๖๐,๐๐๐	-	-	-	-	ร้อยละของครัวเรือนที่มีไฟฟ้าใช้	ประชาชนมีไฟฟ้าใช้ครบทุกครัวเรือน	กองช่าง
๕๘	ก่อสร้างท่อลอดเหลี่ยม คสล. สายซอยบ้านนายบุญโปรด รักพ่วง เชื่อมต่อ หมู่ที่ ๑๓ บ้านท่าฉลอม และหมู่ที่ ๙	เพื่อให้ถนนได้มาตรฐาน	แบบเลขที่ ทล - ๕- ๒๐๒ (ขนาด ๒.๑๐ x ๒.๑๐ เมตร) (ชนิด ๒ ช่องทาง) รูปสี่เหลี่ยมจตุรัส (SIMPLE SPAN) (ตามแบบมาตรฐานกรมทางหลวงชนบทกำหนด)	-	๕๕๐,๐๐๐	-	-	-	ร้อยละของเส้นทางในพื้นที่ได้รับการพัฒนา	ประชาชนเดินทางสะดวกและลดอุบัติเหตุ	กองช่าง
๕๙	ก่อสร้างถนนคอนกรีตเสริมเหล็ก พร้อมวางท่อระบายน้ำ คสล. จำนวน ๑ จุด สายซอยแสนสุข หมู่ที่ ๙	เพื่อให้ถนนได้มาตรฐาน	ขนาดผิวจราจร กว้าง ๓.๐๐ เมตร ระยะทางยาว ๕๐๐.๐๐ เมตร หนา ๐.๑๕ เมตร หรือมีพื้นที่เทคอนกรีตไม่น้อยกว่า ๑,๕๐๐.๐๐ ตร.ม. ๑ - ๕ ๐.๕๐ x ๑.๐๐ (มอก.ชั้น ๓) จำนวน ๗.๐๐ ท่อน ยาแนวรอยต่อพร้อมฝังกลบเสร็จ (ตามแบบมาตรฐานกรมทางหลวงชนบทกำหนด)	-	-	๑,๑๐๐,๐๐๐	-	-	ร้อยละของเส้นทางในพื้นที่ได้รับการพัฒนา	ประชาชนเดินทางสะดวกและลดอุบัติเหตุ	กองช่าง
๖๐	ก่อสร้างถนนคอนกรีตเสริมเหล็ก สายซอยบ้านนายยี่ฮั่น จงเจริญพรรัตน์ หมู่ที่ ๙ บ้านสันดอน	เพื่อให้ถนนได้มาตรฐาน	ขนาดผิวจราจร กว้าง ๔.๐๐ เมตร ระยะทางยาว ๔๒๕.๐๐ เมตร หนา ๐.๑๕ เมตร หรือมีพื้นที่เทคอนกรีตไม่น้อยกว่า ๑,๗๐๐.๐๐ ตร.ม. (ตามแบบมาตรฐานกรมทางหลวงชนบทกำหนด)	-	-	-	๑,๑๙๐,๐๐๐	-	ร้อยละของเส้นทางในพื้นที่ได้รับการพัฒนา	ประชาชนเดินทางสะดวกและลดอุบัติเหตุ	กองช่าง
๖๑	ซ่อมแซมฝายน้ำล้น มข. ๒๕๒๗ บริเวณบ้านนายปราโมท พลอยพันธ์ หมู่ที่ ๙	เพื่อมีแหล่งกักเก็บน้ำใช้ในการเกษตร	ฝายน้ำล้น ม.๙๒๕๒๗ ฝายสูง ๑.๕๐ เมตร ผนังสูง ๓.๐๐ เมตร ขนาดกว้าง ๑๗.๐๐ เมตร (ตามแบบมาตรฐานกรมชลประทานฯ กำหนด)	-	-	-	-	๒๐๐,๐๐๐	ร้อยละของครัวเรือนที่มีแหล่งกักเก็บน้ำใช้	ทำให้ประชาชนมีแหล่งกักเก็บน้ำใช้ในการเกษตร	กองช่าง
๖๒	ก่อสร้างหลังคาแลนกีฬากอล์ฟประสาธน์ หมู่ที่ ๙	เพื่อต่อเติมหลังคาแลนกีฬาทิมพื้นที่ใช้งานได้มากขึ้น	กว้าง ๑๗ เมตร ยาว ๒๗ เมตร	-	-	-	๑,๐๐๐,๐๐๐	-	ร้อยละของประชาชนที่มีคุณภาพชีวิตที่ดีขึ้น	ประชาชนในหมู่บ้านสามารถใช้ประโยชน์จากแลนกีฬามากขึ้น	กองช่าง
๖๓	ก่อสร้างถนนคอนกรีตเสริมเหล็ก หมู่ที่ ๙ เส้นบ้านนายปิยวัฒน์ แซ่ลิ่ม	เพื่อให้ถนนได้มาตรฐาน	ขนาดผิวจราจร กว้าง ๓.๐๐ เมตร ระยะทางยาว ๓๐๐.๐๐ เมตร หนา ๐.๑๕ เมตร หรือมีพื้นที่เทคอนกรีตไม่น้อยกว่า ๙๐๐.๐๐ ตร.ม. (ตามแบบมาตรฐานกรมทางหลวงชนบทกำหนด)	-	-	๕๘๕,๐๐๐	-	-	ร้อยละของเส้นทางในพื้นที่ได้รับการพัฒนา	ประชาชนเดินทางสะดวกและลดอุบัติเหตุ	กองช่าง
๖๔	ก่อสร้างเขื่อนป้องกันตลิ่งพัง หมู่ที่ ๙ บริเวณท่าใหญ่ (บริเวณกลางหมู่บ้าน)	เพื่อให้มีแหล่งกักเก็บน้ำใช้ในการเกษตร	จำนวน ๒ แห่ง	-	-	๒,๐๐๐,๐๐๐	-	-	ร้อยละของครัวเรือนที่มีแหล่งกักเก็บน้ำใช้	ทำให้ประชาชนมีแหล่งกักเก็บน้ำใช้	กองช่าง

ที่	โครงการ/กิจกรรม	วัตถุประสงค์	เป้าหมาย (ผลผลิตของโครงการ)	งบประมาณและที่ผ่านมา					ตัวชี้วัด (KPI)	ผลที่คาดว่าจะได้รับ	หน่วยงาน รับผิดชอบหลัก
				๒๕๖๖ (บาท)	๒๕๖๗ (บาท)	๒๕๖๘ (บาท)	๒๕๖๙ (บาท)	๒๕๗๐ (บาท)			
๖๕	ขยายเขตไฟฟ้า หมู่ที่ ๙ บริเวณซอยแสนสุข	เพื่อขยายเขตไฟฟ้าให้ประชาชนมีไฟฟ้าใช้	ระยะทาง ๒๐๐.๐๐ เมตร	-	-	-	๔๐๐,๐๐๐	-	ร้อยละของครัวเรือนที่มีไฟฟ้าใช้	ประชาชนมีไฟฟ้าใช้ครบทุกครัวเรือน	กองช่าง
๖๖	ก่อสร้างถนนลาดยางแอสฟัลติกคอนกรีต หมู่ที่ ๙ สายซอยบ้านนายบุญโปรด รักพ่วง เชื่อมต่อหมู่ที่ ๑๓ บ้านท่าลาบ	เพื่อให้ถนนได้มาตรฐาน	ขนาดผิวจราจร กว้าง ๕.๐๐ เมตร ระยะทางยาว ๘๐๐.๐๐ เมตร ทน ๐.๐๕ เมตร หรือมีพื้นที่ลาดยางไม่น้อยกว่า ๔,๐๐๐.๐๐ ตร.ม. (ตามแบบมาตรฐานกรมทางหลวงชนบท กำหนด)	-	-	-	-	๓,๐๐๐,๐๐๐	ร้อยละของเส้นทางในพื้นที่ได้รับการพัฒนา	ประชาชนเดินทางสะดวกและลดอุบัติเหตุ	กองช่าง
๖๗	ขุดลอกคลองสาธารณะ หมู่ที่ ๙	เพื่อให้มีแหล่งกักเก็บน้ำใช้ในการเกษตร	๑.ขุดลอกคลองสาธารณะ สภาพเดิม ขนาดปากบ้นคลอง กว้าง ๓๐.๐๐ เมตร ระยะทางยาว ๓,๐๐๐.๐๐ เมตร ลึกเฉลี่ย ๓.๐๐ เมตร ๒.ขุดลอกใหม่ ขนาดปากบ้นคลอง กว้าง ๓๐.๐๐ เมตร ระยะทางยาว ๓,๐๐๐.๐๐ เมตร ลึกเฉลี่ย ๔.๐๐ เมตร หรือมีปริมาตรดินขุดลอกคลองไม่น้อยกว่า ๗๒,๐๐๐.๐๐ ลบ.ม. (ตามแบบมาตรฐานกรมชลประทานฯ กำหนด)	-	-	-	-	๓,๐๐๐,๐๐๐	ร้อยละของครัวเรือนที่มีแหล่งกักเก็บน้ำใช้	ทำให้ประชาชนมีแหล่งกักเก็บน้ำใช้	กองช่าง
๖๘	ก่อสร้างถนนคอนกรีตเสริมเหล็ก สายซอย บ้านนายแฝง ดอกกรัก หมู่ที่ ๙	เพื่อให้ถนนได้มาตรฐาน	ขนาดผิวจราจร กว้าง ๓.๐๐ เมตร ระยะทางยาว ๓๘๗.๐๐ เมตร ทน ๐.๑๕ เมตร หรือมีพื้นที่คอนกรีตไม่น้อยกว่า ๑,๑๖๑.๐๐ ตร.ม. (ตามแบบมาตรฐานกรมทางหลวงชนบท กำหนด)	-	-	-	๘๖๐,๐๐๐	-	ร้อยละของเส้นทางในพื้นที่ได้รับการพัฒนา	ประชาชนเดินทางสะดวกและลดอุบัติเหตุ	กองช่าง
๖๙	ก่อสร้างถนนคอนกรีตเสริมเหล็ก สายซอย บ้านนายพิ บริสุทธิ์ หมู่ที่ ๙	เพื่อให้ถนนได้มาตรฐาน	ขนาดผิวจราจร กว้าง ๔.๐๐ เมตร ระยะทางยาว ๔๕๐.๐๐ เมตร ทน ๐.๑๕ เมตร หรือมีพื้นที่คอนกรีตไม่น้อยกว่า ๑,๕๐๐.๐๐ ตร.ม. (ตามแบบมาตรฐานกรมทางหลวงชนบท กำหนด)	-	-	๑,๑๘๔,๐๐๐	-	-	ร้อยละของเส้นทางในพื้นที่ได้รับการพัฒนา	ประชาชนเดินทางสะดวกและลดอุบัติเหตุ	กองช่าง
	หมู่ที่ ๑๐ บ้านทุ่งเคล็ด										
๗๐	ก่อสร้างถนนน้ำล้นผ่าน หมู่ที่ ๑๐ เส้นคลองธรรมชาติน้ำล้นผ่าน เชื่อมหมู่ที่ ๗	เพื่อให้ถนนได้มาตรฐาน	ระยะทางกว้าง ๖.๐๐ เมตร ยาว ๘.๐๐ เมตร	๕๐๐,๐๐๐	-	-	-	-	ร้อยละของเส้นทางในพื้นที่ได้รับการพัฒนา	ประชาชนเดินทางสะดวกจากการลดน้ำล้นผ่าน และลดอุบัติเหตุ	กองช่าง
๗๑	ก่อสร้างราวกัน (Guard Rail) หมู่ที่ ๑๐ บ้านทุ่งเคล็ด	เพื่อให้การสัญจรไปมา มีความสะดวกและปลอดภัย	ระยะทาง ๒ ฝั่ง ระยะทางยาว ๓๘๐.๐๐ เมตร (ตามแบบมาตรฐานกรมทางหลวงชนบท กำหนด)	-	-	๑,๔๐๐,๐๐๐	-	-	ร้อยละของประชาชนเดินทางได้สะดวก	ทำให้ประชาชนเดินทางได้สะดวก	กองช่าง

ที่	โครงการ/กิจกรรม	วัตถุประสงค์	เป้าหมาย (ผลผลิตของโครงการ)	งบประมาณและที่ผ่านมา					ตัวชี้วัด (KPI)	ผลที่คาดว่าจะได้รับ	หน่วยงาน รับผิดชอบหลัก
				๒๕๖๖ (บาท)	๒๕๖๗ (บาท)	๒๕๖๘ (บาท)	๒๕๖๙ (บาท)	๒๕๗๐ (บาท)			
๗๒	ก่อสร้างฝายน้ำล้นลำห้วยธรรมชาติ หมู่ที่ ๑๐ จำนวน ๓ แห่ง สร้างต่อจากบริเวณ ลำห้วยเผาถ่าน	เพื่อให้มีแหล่งกักเก็บน้ำใช้ในการเกษตร	จำนวน ๓ แห่ง	-	-	-	๕๐๐,๐๐๐	-	ร้อยละของครัวเรือนที่มีแหล่งกักเก็บน้ำใช้	ทำให้ประชาชนมีแหล่งกักเก็บน้ำใช้ในการเกษตร	กองช่าง
๗๓	ก่อสร้างถนนคอนกรีตยางแอสฟัลต์ติกคอนกรีต สายซอยพุดิน-โชคอำนวย หมู่ที่ ๑๐ (ต่อจากของเดิม)	เพื่อให้ถนนได้มาตรฐาน	ขนาดผิวจราจร กว้าง ๖.๐๐ เมตร ยาว ๒,๐๔๕.๐๐ เมตร พื้นผิวจราจร ๑๒,๒๗๐.๐๐ ตร.เมตร พร้อมวางท่อระบายน้ำ ๒ จุด (ตามแบบมาตรฐานกรมทางหลวงชนบทกำหนด)	-	-	-	-	๒,๗๐๐,๐๐๐	ร้อยละของเส้นทางในพื้นที่ได้รับการพัฒนา	ประชาชนเดินทางสะดวกและลดอุบัติเหตุ	กองช่าง
๗๔	ก่อสร้างระบบประปาหมู่บ้าน หมู่ที่ ๑๐ (พร้อมท่อถึง ชุดเจาะบ่อบาดาลและขยายเขตประปาบริเวณบ้านนายสุนทร ทองเปลว	เพื่อให้ประชาชนมีน้ำสะอาดใช้ในการอุปโภคบริโภค	จำนวน ๑ แห่ง	-	-	-	๑,๒๐๐,๐๐๐	-	ร้อยละของครัวเรือนที่มีน้ำสำหรับอุปโภคบริโภค	ประชาชนมีน้ำสะอาดอุปโภคบริโภค	กองช่าง
๗๕	ก่อสร้างลานกีฬาอเนกประสงค์ หมู่ที่ ๑๐	เพื่อให้ประชาชนมีสถานที่เล่นกีฬาประจำหมู่บ้าน	จำนวน ๑ แห่ง	-	-	๒,๐๐๐,๐๐๐	-	-	ร้อยละของประชาชนที่มีคุณภาพชีวิตที่ดีขึ้น	ประชาชนมีสถานที่เล่นกีฬาประจำหมู่บ้าน	กองช่าง
๗๖	ก่อสร้างฝายน้ำล้น หมู่ที่ ๑๐ บริเวณลำห้วยเผาถ่าน	เพื่อให้มีแหล่งกักเก็บน้ำใช้ในการเกษตร	จำนวน ๑ แห่ง	-	๒๐๐,๐๐๐	-	-	-	ร้อยละของครัวเรือนที่มีแหล่งกักเก็บน้ำใช้	ทำให้ประชาชนมีแหล่งกักเก็บน้ำใช้ในการเกษตร	กองช่าง
หมู่ที่ ๑๑ บ้านโป่งกก											
๗๗	วางท่อระบายน้ำคอนกรีตเสริมเหล็ก หมู่ที่ ๑๑ บริเวณบ้านนายจันดี คำดี, บริเวณบ้านนายจรรยา ปฐมกัปต์	เพื่อระบายน้ำไม่ให้ท่วมขังถนน	จุดที่ ๑ วางท่อ คลส. - ๑ ๑.๐๐ x ๑.๐๐ (มอก.ชั้น ๓) จำนวน ๗.๐๐ ท่อน ยานแนวรอยต่อพร้อมฝั้งกลบเสร็จ จุดที่ ๒ วางท่อ คลส. - ๑ ๑.๐๐ x ๑.๐๐ (มอก.ชั้น ๓) จำนวน ๖.๐๐ ท่อน ยานแนวรอยต่อพร้อมฝั้งกลบเสร็จ (ตามแบบมาตรฐานกรมชลประทานฯ กำหนด)	๖๐,๐๐๐	-	-	-	-	ร้อยละของเส้นทางที่ได้รับการพัฒนา	ทำให้น้ำไม่ท่วมขังถนนและบ้านเรือนประชาชน	กองช่าง
๗๘	ก่อสร้างถนนคอนกรีตเสริมเหล็ก สายซอยหนองพุก - โป่งก หมู่ที่ ๑๑	เพื่อให้ถนนได้มาตรฐาน	ขนาดผิวจราจร กว้าง ๔.๐๐ เมตร ระยะทาง ยาว ๑,๐๗๐.๐๐ เมตร ทน ๐.๑๕ เมตร หรือมีพื้นที่คอนกรีตไม่น้อยกว่า ๔,๒๘๐.๐๐ ตร.ม. (ตามแบบมาตรฐานกรมทางหลวงชนบทกำหนด)	-	-	๓,๔๕๐,๐๐๐	-	-	ร้อยละของเส้นทางในพื้นที่ได้รับการพัฒนา	ประชาชนเดินทางสะดวกและลดอุบัติเหตุ	กองช่าง

ที่	โครงการ/กิจกรรม	วัตถุประสงค์	เป้าหมาย (ผลผลิตของโครงการ)	งบประมาณและที่ผ่านมา					ตัวชี้วัด (KPI)	ผลที่คาดว่าจะได้รับ	หน่วยงาน รับผิดชอบหลัก
				๒๕๖๖ (บาท)	๒๕๖๗ (บาท)	๒๕๖๘ (บาท)	๒๕๖๙ (บาท)	๒๕๗๐ (บาท)			
๗๙	ขุดสระเก็บน้ำสาธารณะเพื่อการเกษตร ขนาด ๕ ไร่ บริเวณที่นายวิชัย อินทรคุปกุล หมู่ที่ ๑๑	เพื่อให้มีแหล่งกักเก็บน้ำใช้ในการเกษตร	จำนวน ๑ แห่ง (รายละเอียดตามแบบมาตรฐานกำหนด)	-	-	๑,๘๐๐,๐๐๐	-	-	ร้อยละของครัวเรือนที่มีแหล่งกักเก็บน้ำใช้	ทำให้ประชาชนมีแหล่งกักเก็บน้ำใช้ในการเกษตร	กองช่าง
๘๐	ก่อสร้างถนนลาดยางแบบแอสฟัลต์ติกคอนกรีต สายทุ่งแฝกไปงกก-บ้านหนองปากคิง หมู่ที่ ๑๑ บ้านโป่งกก	เพื่อให้ถนนได้มาตรฐาน	ขนาดผิวจราจรกว้าง ๖.๐๐ เมตร ยาว ๑๙๐.๐๐ เมตร หิน ๐.๐๕ เมตร หรือมีพื้นที่ลาดยางไม่น้อยกว่า ๑,๑๕๐.๐๐ ตร.เมตร (ตามแบบมาตรฐานกรมทางหลวงชนบทกำหนด)	-	๙๐๐,๐๐๐	-	-	-	ร้อยละของเส้นทางในพื้นที่ได้รับการพัฒนา	ประชาชนเดินทางสะดวกและลดอุบัติเหตุ	กองช่าง
๘๑	ก่อสร้างถนนลาดยางแบบแอสฟัลต์ติกคอนกรีต หมู่ที่ ๑๑ บ้านโป่งกก (สายไปงกกถึง หนองขาม)	เพื่อให้ถนนได้มาตรฐาน	ขนาดผิวจราจรกว้าง ๖.๐๐ เมตร ยาว ๒๓๘.๐๐ เมตร หิน ๐.๐๕ เมตร หรือมีพื้นที่ลาดยางไม่น้อยกว่า ๑,๔๒๘.๐๐ ตร.ม. (ตามแบบมาตรฐานกรมทางหลวงชนบทกำหนด)	-	-	๑,๑๐๐,๐๐๐	-	-	ร้อยละของเส้นทางในพื้นที่ได้รับการพัฒนา	ประชาชนเดินทางสะดวกและลดอุบัติเหตุ	กองช่าง
หมู่ที่ ๑๒ บ้านเขาแดน											
๘๒	ก่อสร้างถนนคอนกรีตเสริมเหล็ก สายซอยสุขใจ ๑ หมู่ที่ ๑๒	เพื่อให้ถนนได้มาตรฐาน	ขนาดผิวจราจร กว้าง ๓.๐๐ เมตร ระยะทางยาว ๕๐๐.๐๐ เมตร หิน ๐.๑๕ เมตร หรือมีพื้นที่เทคอนกรีตไม่น้อยกว่า ๑,๕๐๐.๐๐ ตร.ม. (ตามแบบมาตรฐานกรมทางหลวงชนบทกำหนด)	๑,๐๒๐,๐๐๐	-	-	-	-	ร้อยละของเส้นทางในพื้นที่ได้รับการพัฒนา	ประชาชนเดินทางสะดวกและลดอุบัติเหตุ	กองช่าง
๘๓	ก่อสร้างถนนลูกรังยกระดับ พร้อมบดอัดแน่น สายซอยสุขใจ ๒ หมู่ที่ ๑๒	เพื่อให้ถนนได้มาตรฐาน	ขนาดผิวจราจร กว้าง ๔.๐๐ เมตร ระยะทางยาว ๑๐๐.๐๐ เมตร หินเฉลี่ย ๐.๑๕ เมตร หรือมีพื้นที่ลูกรังไม่น้อยกว่า ๔๐๐.๐๐ ตร.ม. (รายละเอียดตามแบบมาตรฐานกำหนด)	-	๑๒๐,๐๐๐	-	-	-	ร้อยละของเส้นทางในพื้นที่ได้รับการพัฒนา	ประชาชนเดินทางสะดวกและลดอุบัติเหตุ	กองช่าง
๘๔	ก่อสร้างถนนสำหรับน้ำล้นผ่าน บริเวณบ้านนายเสนอ วังปลาทอง หมู่ที่ ๑๒	เพื่อให้ถนนได้มาตรฐาน	ขนาดผิวจราจร กว้าง ๔.๐๐ เมตร ระยะทางยาว ๑๐.๐๐ เมตร หิน ๐.๑๕ เมตร หรือมีพื้นที่เทคอนกรีตไม่น้อยกว่า ๔๐.๐๐ ตร.ม. (ตามแบบมาตรฐานถนนสำหรับน้ำล้นผ่านสำนักเลขาธิการ นายกรัฐมนตรี กำหนด)	-	-	๘๕๐,๐๐๐	-	-	ร้อยละของเส้นทางในพื้นที่ได้รับการพัฒนา	ประชาชนเดินทางสะดวกและลดอุบัติเหตุ	กองช่าง

ที่	โครงการ/กิจกรรม	วัตถุประสงค์	เป้าหมาย (ผลผลิตของโครงการ)	งบประมาณและที่ผ่านมา					ตัวชี้วัด (KPI)	ผลที่คาดว่าจะได้รับ	หน่วยงาน รับผิดชอบหลัก
				๒๕๖๖ (บาท)	๒๕๖๗ (บาท)	๒๕๖๘ (บาท)	๒๕๖๙ (บาท)	๒๕๗๐ (บาท)			
๘๕	ติดตั้งสัญญาณไฟฟ้ากระพริบ หมู่ที่ ๑๒ บริเวณโค้งบ้านนายผวน เขตชุมชน, บริเวณทางแยกเข้าบ้านผู้ใหญ่ทองเริ่ม เจตพุก, บริเวณโค้งปากทางไปวัดเขาแดน, บริเวณเส้นขนแดน หมู่ที่ ๖, บริเวณโค้งทางเข้าวัดเขาแดน, บริเวณโค้งเลยป้ายเฉลิมพระเกียรติ, บริเวณบ้านผู้ใหญ่มนตรี บริบูรณ์นาค	เพื่อให้มีสัญญาณเตือนบริเวณทางร่วม ทางแยกทางโค้งหรือจุดที่ต้องการเตือนเพื่อป้องกันอันตรายให้กับประชาชน ที่ใช้รถใช้ถนน	จำนวน ๗ จุด	-	-	-	๒๔๐,๐๐๐	-	ร้อยละของอุบัติเหตุที่ลดลง	สามารถป้องกันและลดอุบัติเหตุบนท้องถนนได้	กองช่าง
หมู่ที่ ๑๓ บ้านท่าสาบ											
๘๖	ก่อสร้างถนนลาดยางแอสฟัลต์คอกอนกรีต หมู่ที่ ๑๓ สายหลังวัด-หมู่ที่ ๔ บ้านรางแม่ ต.แก้มอัน อ.จอมบึง จ.ราชบุรี	เพื่อให้ถนนได้มาตรฐาน	ขนาดผิวจราจร กว้าง ๖.๐๐ เมตร ระยะทางยาว ๕๐๐.๐๐ เมตร พื้นที่จราจร ๓,๐๐๐.๐๐ ตร.ม.(ตามแบบมาตรฐานกรมทางหลวงชนบทกำหนด)	๑,๘๕๐,๐๐๐	-	-	-	-	ร้อยละของเส้นทางในพื้นที่ได้รับการพัฒนา	ประชาชนเดินทางสะดวกและลดอุบัติเหตุ	กองช่าง
๘๗	ก่อสร้างถนนคอนกรีตเสริมเหล็ก หมู่ที่ ๑๓ สายซอยบ้านนายสุเทพย์ ทองดี	เพื่อให้ถนนได้มาตรฐาน	ขนาดผิวจราจรกว้าง ๓.๐๐ เมตร ระยะทางยาว ๑๕๐.๐๐ เมตร หรือมีพื้นที่คอนกรีตไม่น้อยกว่า ๔๕๐.๐๐ ตารางเมตร (ตามแบบมาตรฐานทางหลวงชนบทกำหนด)	-	-	๓๔๐,๐๐๐	-	-	ร้อยละของเส้นทางในพื้นที่ได้รับการพัฒนา	ประชาชนเดินทางสะดวกและลดอุบัติเหตุ	กองช่าง
๘๘	ก่อสร้างถนนคอนกรีตเสริมเหล็ก หมู่ที่ ๑๓ สายซอยบ้านนายบุญเลิศ รักทอง	เพื่อให้ถนนได้มาตรฐาน	ขนาดผิวจราจรกว้าง ๓.๐๐ เมตร ระยะทางยาว ๑๓๒.๐๐ เมตร หรือมีพื้นที่คอนกรีตไม่น้อยกว่า ๓๙๖.๐๐ ตารางเมตร (ตามแบบมาตรฐานทางหลวงชนบทกำหนด)	๒๖๐,๐๐๐	-	-	-	-	ร้อยละของเส้นทางในพื้นที่ได้รับการพัฒนา	ประชาชนเดินทางสะดวกและลดอุบัติเหตุ	กองช่าง
๘๙	ก่อสร้างถนนคอนกรีตเสริมเหล็ก หมู่ที่ ๑๓ สายซอยบ้านนายสุพจน์ ชุนเกษร	เพื่อให้ถนนได้มาตรฐาน	ขนาดผิวจราจรกว้าง ๓.๐๐ เมตร ระยะทางยาว ๑๒๐.๐๐ เมตร หรือมีพื้นที่คอนกรีตไม่น้อยกว่า ๓๖๐.๐๐ ตารางเมตร (ตามแบบมาตรฐานทางหลวงชนบทกำหนด)	-	-	๒๓๐,๐๐๐	-	-	ร้อยละของเส้นทางในพื้นที่ได้รับการพัฒนา	ประชาชนเดินทางสะดวกและลดอุบัติเหตุ	กองช่าง
๙๐	ก่อสร้างถนนคอนกรีตเสริมเหล็ก หมู่ที่ ๑๓ สายซอยบ้านนางอุษา วงศ์สุจริตใจ	เพื่อให้ถนนได้มาตรฐาน	ขนาดผิวจราจรกว้าง ๓.๐๐ เมตร ระยะทางยาว ๑๒๗.๐๐ เมตร หรือมีพื้นที่คอนกรีตไม่น้อยกว่า ๓๘๑.๐๐ ตารางเมตร (ตามแบบมาตรฐานทางหลวงชนบทกำหนด)	-	๒๕๐,๐๐๐	-	-	-	ร้อยละของเส้นทางในพื้นที่ได้รับการพัฒนา	ประชาชนเดินทางสะดวกและลดอุบัติเหตุ	กองช่าง
๙๑	ก่อสร้างถนนคอนกรีตเสริมเหล็ก หมู่ที่ ๑๓ สายซอยบ้านนายอนุสรณ์ ทัพโพธิ์	เพื่อให้ถนนได้มาตรฐาน	ขนาดผิวจราจรกว้าง ๓.๐๐ เมตร ระยะทางยาว ๕๖.๐๐ เมตร หรือมีพื้นที่คอนกรีตไม่น้อยกว่า ๑๖๘.๐๐ ตารางเมตร (ตามแบบมาตรฐานทางหลวงชนบทกำหนด)	-	๑๒๐,๐๐๐	-	-	-	ร้อยละของเส้นทางในพื้นที่ได้รับการพัฒนา	ประชาชนเดินทางสะดวกและลดอุบัติเหตุ	กองช่าง

ที่	โครงการ/กิจกรรม	วัตถุประสงค์	เป้าหมาย (ผลผลิตของโครงการ)	งบประมาณและที่ผ่านมา					ตัวชี้วัด (KPI)	ผลที่คาดว่าจะได้รับ	หน่วยงาน รับผิดชอบหลัก
				๒๕๖๖ (บาท)	๒๕๖๗ (บาท)	๒๕๖๘ (บาท)	๒๕๖๙ (บาท)	๒๕๗๐ (บาท)			
๔๒	ก่อสร้างถนนคอนกรีตเสริมเหล็ก หมู่ที่๑๓ สายซอยบ้านนายผัน จุประสม	เพื่อให้ถนนได้มาตรฐาน	ขนาดผิวจราจรกว้าง ๔.๐๐ เมตร ระยะทางยาว ๘๔๔.๐๐ เมตร หรือมีพื้นที่เทคอนกรีตไม่น้อยกว่า ๓๕๗๖.๐๐ ตารางเมตร พร้อมวางท่อระบายน้ำ ๑ จุด (ตามแบบมาตรฐานทางหลวงชนบทกำหนด)	-	-	-	-	๒,๒๒๐,๐๐๐	ร้อยละของเส้นทางในพื้นที่ได้รับการพัฒนา	ประชาชนเดินทางสะดวกและลดอุบัติเหตุ	กองช่าง
๔๓	ก่อสร้างถนนคอนกรีตเสริมเหล็ก หมู่ที่๑๓ สายซอยบ้านนายคิด โอโสม	เพื่อให้ถนนได้มาตรฐาน	ขนาดผิวจราจรกว้าง ๓.๐๐ เมตร ระยะทางยาว ๕๐.๐๐ เมตร หรือมีพื้นที่เทคอนกรีตไม่น้อยกว่า ๑๕๐.๐๐ ตารางเมตร (ตามแบบมาตรฐานทางหลวงชนบทกำหนด)	-	-	-	๑๐๐,๐๐๐	-	ร้อยละของเส้นทางในพื้นที่ได้รับการพัฒนา	ประชาชนเดินทางสะดวกและลดอุบัติเหตุ	กองช่าง
๔๔	ก่อสร้างถนนคอนกรีตเสริมเหล็ก หมู่ที่๑๓ สายซอยบ้านนายประสิทธิ์ ไฉฉ้าง	เพื่อให้ถนนได้มาตรฐาน	ขนาดผิวจราจรกว้าง ๓.๐๐ เมตร ระยะทางยาว ๕๐.๐๐ เมตร หรือมีพื้นที่เทคอนกรีตไม่น้อยกว่า ๑๕๐.๐๐ ตารางเมตร พร้อมวางท่อระบายน้ำ ๑ จุด (ตามแบบมาตรฐานทางหลวงชนบทกำหนด)	-	๑๑๐,๐๐๐	-	-	-	ร้อยละของเส้นทางในพื้นที่ได้รับการพัฒนา	ประชาชนเดินทางสะดวกและลดอุบัติเหตุ	กองช่าง
๔๕	ติดตั้งกล่องวงจรปิด หมู่ที่ ๑๓	เพื่อพัฒนาประสิทธิภาพการรักษาความปลอดภัยให้กับประชาชน	จำนวน ๓ จุด	-	-	-	๕๐๐,๐๐๐	-	ร้อยละของมาตรการป้องกันภัยในชีวิตและทรัพย์สินของประชาชน	ประชาชนมีความปลอดภัยในชีวิตและทรัพย์สินมากขึ้น	กองช่าง
หมู่ที่ ๑๔ บ้านห้วยสำโรง											
๔๖	ก่อสร้างก่อดเลน (ราวกันอันตราย) หมู่ที่ ๑๔ เส้นโค้งบ้านผู้ใหญ่	เพื่อป้องกันอุบัติเหตุบริเวณทางโค้ง	ระยะทางยาว ๑๐๐ เมตร	-	๒๐๐,๐๐๐	-	-	-	ร้อยละของอุบัติเหตุที่ลดลง	สามารถป้องกันและลดอุบัติเหตุบนท้องถนนได้	กองช่าง
๔๗	ชุดลอกสน้ำสาธารณะ ๕ ไร่ และซ่อมแซมคันทันน้ำชำรุด หมู่ ๑๔ บริเวณหลังบ้านนางสาวน้ำหวาน พิมพ์	เพื่อให้มีแหล่งกักเก็บน้ำใช้ในการเกษตร	จำนวน ๑ แห่ง	-	-	๕๐๐,๐๐๐	-	ร้อยละของครัวเรือนที่มีแหล่งกักเก็บน้ำใช้ในการเกษตร	ทำให้ประชาชนมีแหล่งกักเก็บน้ำใช้ในการเกษตร	กองช่าง
๔๘	ก่อสร้างถนนคอนกรีตเสริมเหล็ก สายซอยบ้านนายวิเชียร ภาคภูมิ หมู่ที่๑๔ บ้านห้วยสำโรง	เพื่อให้ถนนได้มาตรฐาน	ขนาดผิวจราจร กว้าง ๓.๐๐ เมตร ระยะทางยาว ๑๐๐.๐๐ เมตร หนา ๐.๑๕ เมตร หรือมีพื้นที่เทคอนกรีตไม่น้อยกว่า ๓๐๐.๐๐ ตร.ม. (ตามแบบมาตรฐานกรมทางหลวงชนบทกำหนด)	๒๑๐,๐๐๐	-	-	-	-	ร้อยละของเส้นทางในพื้นที่ได้รับการพัฒนา	ประชาชนเดินทางสะดวกและลดอุบัติเหตุ	กองช่าง

ที่	โครงการ/กิจกรรม	วัตถุประสงค์	เป้าหมาย (ผลผลิตของโครงการ)	งบประมาณและที่ผ่านมา					ตัวชี้วัด (KPI)	ผลที่คาดว่าจะได้รับ	หน่วยงาน รับผิดชอบหลัก
				๒๕๖๖ (บาท)	๒๕๖๗ (บาท)	๒๕๖๘ (บาท)	๒๕๖๙ (บาท)	๒๕๗๐ (บาท)			
๙๙	ก่อสร้างฝายน้ำล้น หมู่ที่ ๑๔ บริเวณบ้านนายทองอยู่ แก้วมูล	เพื่อให้มีแหล่งกักเก็บน้ำใช้ในการเกษตร	กว้าง ๒๐.๐๐ เมตร สูง ๒.๕๐ เมตร (รายละเอียดตามแบบมาตรฐานกำหนด)	-	-	-	๙๐๐,๐๐๐	-	ร้อยละของครัวเรือนที่มีแหล่งกักเก็บน้ำใช้	ทำให้ประชาชนมีแหล่งกักเก็บน้ำใช้ในการเกษตร	กองช่าง
๑๐๐	ขยายเขตไฟฟ้า บริเวณสะพานธารณะ ๕ ไร่ หมู่ที่ ๑๔	เพื่อขยายเขตไฟฟ้าให้ประชาชนมีไฟฟ้าใช้ครบทุกครัวเรือน	ระยะทาง ๕๐๐.๐๐ เมตร	-	-	-	-	๑๒๕,๐๐๐	ร้อยละของครัวเรือนที่มีไฟฟ้าใช้	ประชาชนมีไฟฟ้าใช้ครบทุกครัวเรือน	กองช่าง
๑๐๑	ซ่อมแซมป้ายบอกทางจราจรและบำรุงถนนหมู่ที่๑๔ เส้นสปก. แก้มอัน หุ่งแจง	เพื่อให้การสัญจรไปมาความสะดวกและปลอดภัย	หมู่ที่ ๑๔ ห้วยสำโรง	๕๐๐,๐๐๐	-	-	-	-	ร้อยละของอุบัติเหตุที่ลดลง	ทำให้ประชาชนเดินทางได้สะดวกและปลอดภัย	กองช่าง
๑๐๒	ปรับภูมิทัศน์บริเวณศาลาประชาคม หมู่ที่ ๑๔ (ทำสวนหย่อม)	เพื่อปรับภูมิทัศน์ที่สาธารณะในหมู่บ้านให้เป็นสถานที่พักผ่อนหย่อนใจของชุมชน	จำนวน ๑ แห่ง	-	-	๕๐๐,๐๐๐	-	-	ร้อยละของความพึงพอใจของประชาชน	มีสถานที่ให้ประชาชนได้พักผ่อนหย่อนใจภายในหมู่บ้าน	กองช่าง
๑๐๓	ก่อสร้างถนนคอนกรีตเสริมเหล็ก หมู่ที่ ๑๔ เส้นบ้านนายทวี ม่วงไข่	เพื่อให้ถนนได้มาตรฐาน	ขนาดผิวจราจร กว้าง ๓.๐๐ เมตร ระยะทางยาว ๑๒๐.๐๐ เมตร หนา ๐.๑๕ เมตร หรือมีพื้นที่เทคอนกรีตไม่น้อยกว่า ๓๖๐.๐๐ ตร.ม. (ตามแบบมาตรฐานกรมทางหลวงชนบทกำหนด)	-	-	๒๕๐,๐๐๐	-	-	ร้อยละของเส้นทางในพื้นที่ได้รับการพัฒนา	ประชาชนเดินทางสะดวกและลดอุบัติเหตุ	กองช่าง
หมู่ที่ ๑๕ บ้านห้วยตาม่วง											
๑๐๔	ก่อสร้างฝายน้ำล้น บริเวณลำห้วยโปร่งห้วยตอง หมู่ที่๑๕	เพื่อให้มีแหล่งกักเก็บน้ำใช้ในการเกษตร	กว้าง ๒๐ เมตร สูง ๒.๕๐ เมตร (ตามแบบมาตรฐานกรมชลฯ กำหนด)	๙๐๐,๐๐๐	-	-	-	-	ร้อยละของครัวเรือนที่มีแหล่งกักเก็บน้ำใช้	ทำให้ประชาชนมีแหล่งกักเก็บน้ำใช้ในการเกษตร	กองช่าง
ภายในตำบล											
๑๐๕	ติดตั้งหอกระจายข่าวไร้สาย (Posts Tagged)	เพื่อแจ้งข่าวสารหรือใช้ติดต่อสื่อสารเรื่องราวต่างๆ กับผู้อาศัยในชุมชน	ภายในตำบลแก้มอัน	๑,๐๐๐,๐๐๐	๑,๐๐๐,๐๐๐	๑,๐๐๐,๐๐๐	๑,๐๐๐,๐๐๐	๑,๐๐๐,๐๐๐	ร้อยละของ ความพึงพอใจของประชาชน	-มีความสะดวกรวดเร็วในการใช้แจ้งข่าวสารหรือ -ไม่มีปัญหาเรื่องสายสัญญาณขาดหรือโดนแอดตัดสายเสาไฟฟ้า -เหมาะกับพื้นที่ที่ไม่มีเดินสายได้	กองช่าง

ที่	โครงการ/กิจกรรม	วัตถุประสงค์	เป้าหมาย (ผลผลิตของโครงการ)	งบประมาณและที่ผ่านมา					ตัวชี้วัด (KPI)	ผลที่คาดว่าจะได้รับ	หน่วยงาน รับผิดชอบหลัก
				๒๕๖๖ (บาท)	๒๕๖๗ (บาท)	๒๕๖๘ (บาท)	๒๕๖๙ (บาท)	๒๕๗๐ (บาท)			
										-สามารถเข้าร่วมกับ เสียงตามสายเดิมได้ -สามารถใช้เป็น ระบบสำรองกรณี ระบบสายใช้งานไม่ได้	
๑๐๖	ซ่อมแซมหอกระจายข่าวภายในตำบล	เพื่อดำเนินการหรือ เปลี่ยนแปลงส่วนประกอบ ของหอกระจายข่าวให้ สามารถใช้งานได้ดั้งเดิม	ภายในตำบลแก้มอัน	๑,๐๐๐,๐๐๐	๑,๐๐๐,๐๐๐	๑,๐๐๐,๐๐๐	๑,๐๐๐,๐๐๐	๑,๐๐๐,๐๐๐	ร้อยละของความ พึงพอใจของ ประชาชน	สามารถแจ้งข่าวสาร หรือติดต่อสื่อสารกับ ผู้ที่อาศัยในหมู่บ้าน	กองช่าง
๑๐๗	ปรับปรุงหอกระจายข่าวภายในตำบล	เพื่อปรับปรุง/แก้ไขและ หรือการดำเนินการอื่นใดอัน เป็นทั้งหมดหรือบางส่วน ของหอกระจายข่าวให้ สามารถใช้งานได้ดั้งเดิม	ภายในตำบลแก้มอัน	๑,๐๐๐,๐๐๐	๑,๐๐๐,๐๐๐	๑,๐๐๐,๐๐๐	๑,๐๐๐,๐๐๐	๑,๐๐๐,๐๐๐	ร้อยละของความ พึงพอใจของ ประชาชน	สามารถแจ้งข่าวสาร หรือติดต่อสื่อสารกับ ผู้ที่อาศัยในหมู่บ้าน	กองช่าง
๑๐๘	ต่อเติมหอกระจายข่าวภายในตำบล	เพื่อตัดแปลง/เปลี่ยนแปลง/ เพิ่ม/ขยาย ส่วนประกอบ หอกระจายข่าวให้สามารถ ใช้งานได้ตามปกติ	ภายในตำบลแก้มอัน	๑,๐๐๐,๐๐๐	๑,๐๐๐,๐๐๐	๑,๐๐๐,๐๐๐	๑,๐๐๐,๐๐๐	๑,๐๐๐,๐๐๐	ร้อยละของความ พึงพอใจของ ประชาชน	สามารถแจ้งข่าวสาร หรือติดต่อสื่อสารกับ ผู้ที่อาศัยในหมู่บ้าน	กองช่าง
๑๐๙	ซ่อมแซมถนน เส้นทางคมนาคมภายในตำบล	เพื่อดำเนินการหรือ เปลี่ยนแปลง ถนนที่ชำรุด ให้สามารถใช้สัญจรได้ สะดวก	ภายในตำบลแก้มอัน	๑,๐๐๐,๐๐๐	๑,๐๐๐,๐๐๐	๑,๐๐๐,๐๐๐	๑,๐๐๐,๐๐๐	๑,๐๐๐,๐๐๐	ร้อยละของ เส้นทางที่ได้รับ การพัฒนา	เส้นทางคมนาคม ภายในตำบล ได้รับ การบำรุงรักษา	กองช่าง
๑๑๐	ปรับปรุงถนน เส้นทางคมนาคมภายในตำบล	เพื่อปรับปรุง/แก้ไขและ หรือการดำเนินการอื่นใดอัน เป็นทั้งหมดหรือบางส่วน ของถนนให้สามารถใช้ สัญจรได้สะดวก	ภายในตำบลแก้มอัน	๑,๐๐๐,๐๐๐	๑,๐๐๐,๐๐๐	๑,๐๐๐,๐๐๐	๑,๐๐๐,๐๐๐	๑,๐๐๐,๐๐๐	ร้อยละของ เส้นทางที่ได้รับ การพัฒนา	เส้นทางคมนาคม ภายในตำบล ได้รับ การบำรุงรักษา	กองช่าง
๑๑๑	ต่อเติมถนนเส้นทางคมนาคมภายในตำบล	เพื่อตัดแปลง/เปลี่ยนแปลง/ เพิ่ม/ขยาย ถนนให้สามารถ ใช้สัญจรได้สะดวก	ภายในตำบลแก้มอัน	๑,๐๐๐,๐๐๐	๑,๐๐๐,๐๐๐	๑,๐๐๐,๐๐๐	๑,๐๐๐,๐๐๐	๑,๐๐๐,๐๐๐	ร้อยละของ เส้นทางที่ได้รับ การพัฒนา	เส้นทางคมนาคม ภายในตำบล ได้รับ การบำรุงรักษา	กองช่าง

ที่	โครงการ/กิจกรรม	วัตถุประสงค์	เป้าหมาย (ผลผลิตของโครงการ)	งบประมาณและที่ผ่านมา					ตัวชี้วัด (KPI)	ผลที่คาดว่าจะได้รับ	หน่วยงาน รับผิดชอบหลัก
				๒๕๖๖ (บาท)	๒๕๖๗ (บาท)	๒๕๖๘ (บาท)	๒๕๖๙ (บาท)	๒๕๗๐ (บาท)			
๑๑๒	ซ่อมแซมสะพานข้ามทางภายในตำบล	เพื่อดำเนินการหรือเปลี่ยนแปลง สะพานข้ามที่ชำรุดให้สามารถใช้สัญจรได้สะดวก	ภายในตำบลแก้มอัน	๑,๐๐๐,๐๐๐	๑,๐๐๐,๐๐๐	๑,๐๐๐,๐๐๐	๑,๐๐๐,๐๐๐	๑,๐๐๐,๐๐๐	ร้อยละของเส้นทางที่ได้รับการพัฒนา	เส้นทางคมนาคมภายในตำบล ได้รับการบำรุงรักษา	กองช่าง
๑๑๓	ปรับปรุงสะพานข้ามทางภายในตำบล	เพื่อปรับปรุง/แก้ไขและหรือการดำเนินการอื่นใดอันเป็นทั้งหมดหรือบางส่วน ของสะพานข้ามให้สามารถใช้สัญจรได้สะดวก	ภายในตำบลแก้มอัน	๑,๐๐๐,๐๐๐	๑,๐๐๐,๐๐๐	๑,๐๐๐,๐๐๐	๑,๐๐๐,๐๐๐	๑,๐๐๐,๐๐๐	ร้อยละของเส้นทางที่ได้รับการพัฒนา	เส้นทางคมนาคมภายในตำบล ได้รับการบำรุงรักษา	กองช่าง
๑๑๔	ต่อเติมสะพานข้ามทางภายในตำบล	เพื่อดัดแปลง/เปลี่ยนแปลง/เพิ่ม/ขยาย สะพานข้ามให้สามารถใช้สัญจรได้สะดวก	ภายในตำบลแก้มอัน	๑,๐๐๐,๐๐๐	๑,๐๐๐,๐๐๐	๑,๐๐๐,๐๐๐	๑,๐๐๐,๐๐๐	๑,๐๐๐,๐๐๐	ร้อยละของเส้นทางที่ได้รับการพัฒนา	เส้นทางคมนาคมภายในตำบล ได้รับการบำรุงรักษา	กองช่าง
๑๑๕	ซ่อมแซมระบบประปาภายในตำบล	เพื่อดำเนินการหรือเปลี่ยนแปลงระบบประปาที่ชำรุดให้สามารถใช้ได้	ภายในตำบลแก้มอัน	๑,๐๐๐,๐๐๐	๑,๐๐๐,๐๐๐	๑,๐๐๐,๐๐๐	๑,๐๐๐,๐๐๐	๑,๐๐๐,๐๐๐	ร้อยละของครัวเรือนที่มีน้ำสำหรับอุปโภคบริโภค	ประชาชนมีน้ำสะอาดอุปโภคบริโภค	กองช่าง
๑๑๖	ปรับปรุงระบบประปาภายในตำบล	เพื่อปรับปรุง/แก้ไขและหรือการดำเนินการอื่นใดอันเป็นทั้งหมดหรือบางส่วน ของระบบประปาให้สามารถใช้ได้	ภายในตำบลแก้มอัน	๑,๐๐๐,๐๐๐	๑,๐๐๐,๐๐๐	๑,๐๐๐,๐๐๐	๑,๐๐๐,๐๐๐	๑,๐๐๐,๐๐๐	ร้อยละของครัวเรือนที่มีน้ำสำหรับอุปโภคบริโภค	ประชาชนมีน้ำสะอาดอุปโภคบริโภค	กองช่าง
๑๑๗	ต่อเติมระบบประปาภายในตำบล	เพื่อดัดแปลง/เปลี่ยนแปลง/เพิ่ม/ขยาย ของระบบประปาให้สามารถใช้ได้	ภายในตำบลแก้มอัน	๑,๐๐๐,๐๐๐	๑,๐๐๐,๐๐๐	๑,๐๐๐,๐๐๐	๑,๐๐๐,๐๐๐	๑,๐๐๐,๐๐๐	ร้อยละของครัวเรือนที่มีน้ำสำหรับอุปโภคบริโภค	ประชาชนมีน้ำสะอาดอุปโภคบริโภค	กองช่าง
๑๑๘	ซ่อมแซมฝายน้ำล้นภายในตำบล	เพื่อดำเนินการหรือเปลี่ยนแปลงฝายน้ำล้นที่ชำรุดเพื่อให้มีแหล่งกักเก็บน้ำใช้ในการเกษตร	ภายในตำบลแก้มอัน	๑,๐๐๐,๐๐๐	๑,๐๐๐,๐๐๐	๑,๐๐๐,๐๐๐	๑,๐๐๐,๐๐๐	๑,๐๐๐,๐๐๐	ร้อยละของครัวเรือนที่มีแหล่งกักเก็บน้ำใช้	ทำให้ประชาชนมีแหล่งกักเก็บน้ำใช้ในการเกษตร	กองช่าง

ที่	โครงการ/กิจกรรม	วัตถุประสงค์	เป้าหมาย (ผลผลิตของโครงการ)	งบประมาณและที่ผ่านมา					ตัวชี้วัด (KPI)	ผลที่คาดว่าจะได้รับ	หน่วยงาน รับผิดชอบหลัก
				๒๕๖๖ (บาท)	๒๕๖๗ (บาท)	๒๕๖๘ (บาท)	๒๕๖๙ (บาท)	๒๕๗๐ (บาท)			
๑๑๙	ปรับปรุงฝายน้ำล้นภายในตำบล	เพื่อปรับปรุง/แก้ไขและหรือการดำเนินการอื่นใดอันเป็นทั้งหมดหรือบางส่วนของฝายน้ำล้นที่ชำรุดเพื่อให้มีแหล่งกักเก็บน้ำใช้ในการเกษตร	ภายในตำบลแก้มอัน	๑,๐๐๐,๐๐๐	๑,๐๐๐,๐๐๐	๑,๐๐๐,๐๐๐	๑,๐๐๐,๐๐๐	๑,๐๐๐,๐๐๐	ร้อยละของครัวเรือนที่มีแหล่งกักเก็บน้ำใช้	ทำให้ประชาชนมีแหล่งกักเก็บน้ำใช้ในการเกษตร	กองช่าง
๑๒๐	ต่อเติม ฝายน้ำล้นภายในตำบล	เพื่อตัดแปลง/เปลี่ยนแปลง/เพิ่ม/ขยายฝายน้ำล้นที่ชำรุดเพื่อให้มีแหล่งกักเก็บน้ำใช้ในการเกษตร	ภายในตำบลแก้มอัน	๑,๐๐๐,๐๐๐	๑,๐๐๐,๐๐๐	๑,๐๐๐,๐๐๐	๑,๐๐๐,๐๐๐	๑,๐๐๐,๐๐๐	ร้อยละของครัวเรือนที่มีแหล่งกักเก็บน้ำใช้	ทำให้ประชาชนมีแหล่งกักเก็บน้ำใช้ในการเกษตร	กองช่าง
๑๒๑	ซ่อมแซมลานกีฬาภายในตำบล	เพื่อดำเนินการหรือเปลี่ยนแปลงลานกีฬาที่ชำรุดให้สามารถใช้งานได้	ภายในตำบลแก้มอัน	๒๐๐,๐๐๐	๒๐๐,๐๐๐	๒๐๐,๐๐๐	๒๐๐,๐๐๐	๒๐๐,๐๐๐	ร้อยละของประชาชนที่มีคุณภาพชีวิตที่ดีขึ้น	ประชาชนในหมู่บ้านสามารถใช้ประโยชน์จากลานกีฬามากขึ้น	กองช่าง
๑๒๒	ปรับปรุง ลานกีฬาภายในตำบล	เพื่อซ่อมแซม ปรับปรุงระบบประปาที่ชำรุดให้สามารถใช้ได้	ภายในตำบลแก้มอัน	๒๐๐,๐๐๐	๒๐๐,๐๐๐	๒๐๐,๐๐๐	๒๐๐,๐๐๐	๒๐๐,๐๐๐	ร้อยละของประชาชนที่มีคุณภาพชีวิตที่ดีขึ้น	ประชาชนในหมู่บ้านสามารถใช้ประโยชน์จากลานกีฬามากขึ้น	กองช่าง
๑๒๓	ต่อเติมลานกีฬาภายในตำบล	เพื่อตัดแปลง/เปลี่ยนแปลง/เพิ่ม/ขยาย ลานกีฬาที่ชำรุดให้สามารถใช้งานได้	ภายในตำบลแก้มอัน	๒๐๐,๐๐๐	๒๐๐,๐๐๐	๒๐๐,๐๐๐	๒๐๐,๐๐๐	๒๐๐,๐๐๐	ร้อยละของประชาชนที่มีคุณภาพชีวิตที่ดีขึ้น	ประชาชนในหมู่บ้านสามารถใช้ประโยชน์จากลานกีฬามากขึ้น	กองช่าง
๑๒๔	ก่อสร้างสัญญาณจราจร ป้ายจราจร ลูกกระดิ่งบริเวณจุดเสี่ยงในตำบลแก้มอัน	เพื่อป้องกันและลดอุบัติเหตุ	ภายในตำบลแก้มอัน	๕๐๐,๐๐๐	๕๐๐,๐๐๐	๕๐๐,๐๐๐	๕๐๐,๐๐๐	๕๐๐,๐๐๐	ร้อยละของอุบัติเหตุที่ลดลง	ประชาชนมีความปลอดภัยในการใช้รถใช้ถนน	กองช่าง
๑๒๕	ติดตั้งป้ายบอกเขตตำบล	เพื่อแสดงแนวเขตภายในตำบลให้ชัดเจน	ภายในตำบลแก้มอัน	๕๐๐,๐๐๐	๕๐๐,๐๐๐	๕๐๐,๐๐๐	๕๐๐,๐๐๐	๕๐๐,๐๐๐	ร้อยละของเส้นทางที่ได้รับการพัฒนา	มีป้ายบอกเขตพื้นที่ภายในตำบลแก้มอันอย่างชัดเจน	กองช่าง
๑๒๖	ติดตั้งไฟฟ้าส่องสว่างภายในตำบล	เพื่อเพิ่มความปลอดภัยให้กับประชาชนที่ใช้รถใช้ถนน	ภายในตำบลแก้มอัน	๕๐๐,๐๐๐	๕๐๐,๐๐๐	๕๐๐,๐๐๐	๕๐๐,๐๐๐	๕๐๐,๐๐๐	ร้อยละของเส้นทางที่มีไฟฟ้าส่องสว่าง	เพิ่มความปลอดภัยให้กับประชาชน	กองช่าง

ที่	โครงการ/กิจกรรม	วัตถุประสงค์	เป้าหมาย (ผลผลิตของโครงการ)	งบประมาณและที่ผ่านมา					ตัวชี้วัด (KPI)	ผลที่คาดว่าจะได้รับ	หน่วยงาน รับผิดชอบหลัก
				๒๕๖๖ (บาท)	๒๕๖๗ (บาท)	๒๕๖๘ (บาท)	๒๕๖๙ (บาท)	๒๕๗๐ (บาท)			
๑๒๗	ติดตั้งสัญญาณไฟฟ้ากระพริบภายในตำบล	เพื่อให้มีสัญญาณเตือนบริเวณทางร่วม ทางแยกทางโค้งหรือจุดที่ต้องการเตือนเพื่อป้องกันอันตรายให้กับประชาชน	ภายในตำบลแก้มอัน	๕๐๐,๐๐๐	๕๐๐,๐๐๐	๕๐๐,๐๐๐	๕๐๐,๐๐๐	๕๐๐,๐๐๐	ร้อยละของอุบัติเหตุที่ลดลง	สามารถป้องกันและลดอุบัติเหตุบนท้องถนนได้	กองช่าง
๑๒๘	ซ่อมแซมสัญญาณจราจร ป้ายจราจร ลูกกระพริบภายในตำบล	เพื่อบำรุงรักษาสัญญาณจราจร ป้ายจราจร ลูกกระพริบ	ภายในตำบลแก้มอัน	๕๐๐,๐๐๐	๕๐๐,๐๐๐	๕๐๐,๐๐๐	๕๐๐,๐๐๐	๕๐๐,๐๐๐	ร้อยละของสัญญาณจราจร ป้ายจราจรได้รับการซ่อมแซม	ประชาชนมีความปลอดภัยในการใช้รถใช้ถนน	กองช่าง
๑๒๙	ซ่อมแซมป้ายบอกเขตตำบล	เพื่อบำรุงรักษาป้ายบอกเขตตำบลให้ชัดเจน	ภายในตำบลแก้มอัน	๕๐,๐๐๐	๕๐,๐๐๐	๕๐,๐๐๐	๕๐,๐๐๐	๕๐,๐๐๐	ร้อยละของป้ายบอกเขตตำบลได้รับการซ่อมแซม	มีป้ายบอกเขตพื้นที่ภายในตำบลแก้มอันอย่างชัดเจน	กองช่าง
๑๓๐	ซ่อมแซมไฟฟ้าส่องสว่างภายในตำบล	เพื่อบำรุงรักษาไฟฟ้าส่องสว่าง ภายในตำบล	ภายในตำบลแก้มอัน	๕๐๐,๐๐๐	๕๐๐,๐๐๐	๕๐๐,๐๐๐	๕๐๐,๐๐๐	๕๐๐,๐๐๐	ร้อยละของไฟฟ้าส่องสว่างได้รับการซ่อมแซม	เพิ่มความปลอดภัยให้กับประชาชน	กองช่าง
๑๓๑	ซ่อมแซมสัญญาณไฟฟ้ากระพริบภายในตำบล	เพื่อบำรุงรักษาสัญญาณไฟฟ้ากระพริบภายในตำบล	ภายในตำบลแก้มอัน	๕๐๐,๐๐๐	๕๐๐,๐๐๐	๕๐๐,๐๐๐	๕๐๐,๐๐๐	๕๐๐,๐๐๐	ร้อยละของสัญญาณไฟฟ้ากระพริบได้รับการซ่อมแซม	สามารถป้องกันและลดอุบัติเหตุบนท้องถนนได้	กองช่าง
รวม ๑๓๑ โครงการ				๒๐,๑๕๐,๐๐๐	๒๐,๑๕๐,๐๐๐	๒๐,๑๕๐,๐๐๐	๒๐,๑๕๐,๐๐๐	๒๐,๑๕๐,๐๐๐			
แผนงานเคหะและชุมชน พัฒนาแนวทางระบบผังเมือง											
๑๓๒	อุดหนุนการวางและปรับปรุงระบบผังเมืองรวมเมือง/ชุมชนและการวางผังชุมชน	เพื่อวางระบบผังเมืองรวมเมือง/ชุมชนและการวางผังชุมชน ตามหนังสือที่ รบ ๐๐๒๒.๓/๑๖๕ ลว.๓๐ พฤษภาคม ๒๕๕๖ และ (ตามพระราชบัญญัติการผังเมืองรวม พ.ศ.๒๕๕๘)	ส่งเสริมการเข้ารับการอบรมความรู้ในด้านวางและปรับปรุงระบบผังเมืองรวมเมือง/ชุมชนและการวางผังชุมชน ของพนักงานและดำเนินการวางผังเมืองชุมชนของตำบล	๒๐๐,๐๐๐	๒๐๐,๐๐๐	๒๐๐,๐๐๐	๒๐๐,๐๐๐	๒๐๐,๐๐๐	ในเขตตำบลแก้มอัน	เพื่อเพิ่มประสิทธิภาพและพัฒนาศักยภาพของอปท.ให้มีความรู้ทางด้านวางและปรับปรุงระบบผังเมืองรวมเมือง/ชุมชนและการวางผังชุมชน และทำงานร่วมกับชุมชนได้อย่างมีประสิทธิภาพ	กองช่าง
รวมสุทธิ ๑๓๒ โครงการ				๓๕,๖๐๑,๕๐๐	๔๕,๗๕๐,๐๐๐	๕๙,๖๐๒,๐๐๐	๔๓,๘๗๐,๐๐๐	๓๓,๘๑๕,๐๐๐			

รายละเอียดโครงการพัฒนา
แผนพัฒนาท้องถิ่น (พ.ศ.๒๕๖๖-๒๕๗๐)
สำหรับ องค์กรปกครองส่วนท้องถิ่นดำเนินการเอง
องค์การบริหารส่วนตำบลแก้มอัน

แบบ ผ. ๐๒

ก.ยุทธศาสตร์จังหวัดที่ ๓ ส่งเสริมคุณภาพชีวิต และชุมชนเข้มแข็ง

ข.ยุทธศาสตร์การพัฒนาขององค์กรปกครองส่วนท้องถิ่นในเขตจังหวัดที่ ๒ ด้านส่งเสริมคุณภาพชีวิต

๒. ยุทธศาสตร์ด้านส่งเสริมคุณภาพชีวิต

ที่	โครงการ	วัตถุประสงค์	เป้าหมาย (ผลผลิต ของโครงการ)	งบประมาณและที่ผ่านมา					ตัวชี้วัด (KPI)	ผลที่คาดว่าจะ ได้รับ	หน่วยงาน รับผิดชอบ หลัก
				๒๕๖๖ (บาท)	๒๕๖๗ (บาท)	๒๕๖๘ (บาท)	๒๕๖๙ (บาท)	๒๕๗๐ (บาท)			
แผนงาน การศึกษา											
๑	สนับสนุนค่าใช้จ่ายการบริหารสถานศึกษา (อาหารกลางวันศูนย์พัฒนาเด็กเล็ก)	เพื่อจัดหาอาหารกลางวันให้กับศูนย์พัฒนาเด็กเล็กบ้านแก้มอัน	ศูนย์พัฒนาเด็กเล็กบ้านแก้มอัน	๕๐๐,๐๐๐	๕๐๐,๐๐๐	๕๐๐,๐๐๐	๕๐๐,๐๐๐	๕๐๐,๐๐๐	ร้อยละของเด็กที่มีคุณภาพชีวิตที่ดีขึ้น	เด็กได้รับอาหารกลางวันอย่างทั่วถึงและมีคุณภาพ	กองการศึกษา
๒	อุดหนุนอาหารกลางวันโรงเรียนในเขตตำบลแก้มอัน	เพื่ออุดหนุนอาหารกลางวันให้นักเรียนในตำบลแก้มอัน	จำนวน ๙ แห่ง	๔,๐๐๐,๐๐๐	๔,๐๐๐,๐๐๐	๔,๐๐๐,๐๐๐	๔,๐๐๐,๐๐๐	๔,๐๐๐,๐๐๐	ร้อยละของเด็กที่มีคุณภาพชีวิตที่ดีขึ้น	เด็กได้รับอาหารกลางวันอย่างทั่วถึงและมีคุณภาพ	กองการศึกษา โรงเรียน ๙ แห่ง ในเขตตำบลแก้มอัน
๓	อุดหนุนโครงการกีฬานักเรียนภายในตำบลแก้มอัน	เพื่ออุดหนุนโรงเรียนในเขตพื้นที่ได้ดำเนินการจัดกิจกรรมกีฬานักเรียนในตำบลแก้มอัน	กลุ่มโรงเรียนมหาราชในเขตตำบลแก้มอัน	๑๐๐,๐๐๐	๑๐๐,๐๐๐	๑๐๐,๐๐๐	๑๐๐,๐๐๐	๑๐๐,๐๐๐	๑ ครั้ง/ปี	นักเรียนได้รับการส่งเสริมกิจกรรมด้านกีฬาเป็นการพัฒนาทั้งด้านร่างกาย อารมณ์ และรู้จักการร่วมงานเป็นทีม	กองการศึกษา กลุ่มโรงเรียน มหาราช ในเขตตำบลแก้มอัน
๔	อุดหนุนโครงการวันเด็กแห่งชาติ	เพื่ออุดหนุนโรงเรียนในเขตพื้นที่ได้ดำเนินการจัดกิจกรรมงานวันเด็กแห่งชาติ	โรงเรียน ๙ แห่ง ในเขตตำบลแก้มอัน	๙๐,๐๐๐	๙๐,๐๐๐	๙๐,๐๐๐	๙๐,๐๐๐	๙๐,๐๐๐	๑ ครั้ง/ปี	อปท. ได้มีส่วนผลักดันการดำเนินกิจกรรมที่ส่งเสริมให้ประชาชนได้ตระหนักถึงความสำคัญของเด็ก	กองการศึกษา โรงเรียน ๙ แห่ง ในเขตตำบลแก้มอัน
๕	อาหารเสริม(นม)ศูนย์พัฒนาเด็กเล็กและโรงเรียนในเขตพื้นที่	เพื่อจัดซื้ออาหารเสริม (นม) ให้กับศูนย์พัฒนาเด็กเล็กและโรงเรียนในเขตพื้นที่	ศูนย์พัฒนาเด็กเล็กและโรงเรียนในพื้นที่	๓,๐๐๐,๐๐๐	๓,๐๐๐,๐๐๐	๓,๐๐๐,๐๐๐	๓,๐๐๐,๐๐๐	๓,๐๐๐,๐๐๐	ร้อยละของเด็กที่มีคุณภาพชีวิตที่ดีขึ้น	เด็กได้รับสารอาหารครบ	กองการศึกษา
๖	ป้องกันอุบัติเหตุในศูนย์พัฒนาเด็กเล็ก	เพื่อฝึกให้เด็กรู้จักป้องกันอุบัติเหตุที่อาจเกิดขึ้นกับเด็ก	ศูนย์พัฒนาเด็กเล็ก	๓๐,๐๐๐	๓๐,๐๐๐	๓๐,๐๐๐	๓๐,๐๐๐	๓๐,๐๐๐	ร้อยละของเด็กที่มีความรู้ความเข้าใจในการป้องกันอุบัติเหตุ	เด็กรู้จักป้องกันและหลีกเลี่ยงจากอุบัติเหตุ	กองการศึกษา
๗	ศึกษานอกสถานที่ศูนย์พัฒนาเด็กเล็ก	เพื่อให้เด็กเกิดการเรียนรู้ได้รับประสบการณ์จริง	ศูนย์พัฒนาเด็กเล็กบ้านแก้มอัน	๕๐,๐๐๐	๕๐,๐๐๐	๕๐,๐๐๐	๕๐,๐๐๐	๕๐,๐๐๐	ร้อยละของเด็กที่ได้รับ การส่งเสริมให้มีพัฒนาการที่ดีขึ้น	เด็กเกิดการเรียนรู้และได้รับประสบการณ์จริง	กองการศึกษา
๘	แข่งขันทักษะวิชาการเด็กปฐมวัย	เพื่อส่งเสริมพัฒนาการทั้ง ๔ ด้านของเด็กปฐมวัย	ศูนย์พัฒนาเด็กเล็กบ้านแก้มอัน	๕๐,๐๐๐	๕๐,๐๐๐	๕๐,๐๐๐	๕๐,๐๐๐	๕๐,๐๐๐	ร้อยละของเด็กที่ได้รับ การส่งเสริมให้มีพัฒนาการที่ดีขึ้น	เด็กมีพัฒนาการที่สมวัย	กองการศึกษา

ที่	โครงการ	วัตถุประสงค์	เป้าหมาย (ผลผลิต ของโครงการ)	งบประมาณและที่ผ่านมา					ตัวชี้วัด (KPI)	ผลที่คาดว่าจะ ได้รับ	หน่วยงาน รับผิดชอบ หลัก
				๒๕๖๖ (บาท)	๒๕๖๗ (บาท)	๒๕๖๘ (บาท)	๒๕๖๙ (บาท)	๒๕๗๐ (บาท)			
๙	หนูน้อยวัยใส ใสใจสุขภาพในช่องปาก	เพื่อให้ผู้ปกครองมีความรู้เรื่อง การดูแลสุขภาพช่องปากของเด็ก ได้อย่างถูกต้อง	ศูนย์พัฒนาเด็กเล็ก บ้านแก้มอัน	๒๐,๐๐๐	๒๐,๐๐๐	๒๐,๐๐๐	๒๐,๐๐๐	๒๐,๐๐๐	ร้อยละของเด็กที่มี คุณภาพชีวิตที่ดีขึ้น	สามารถลดการเกิดโรคฟันผุ ของเด็กปฐมวัยในศูนย์พัฒนา เด็กเล็กบ้านแก้มอัน	กองการศึกษา
๑๐	อุดหนุนโครงการส่งเสริมวินัยนักเรียนในโรงเรียน ตำบลแก้มอัน	เพื่อปลูกฝังวินัย ความรับผิดชอบ ให้กับเยาวชนในตำบลแก้มอัน	โรงเรียนกลุ่มมหาราช ๗ จำนวน ๙ โรงเรียน ภายในตำบลแก้มอัน	๕๐,๐๐๐	๕๐,๐๐๐	๕๐,๐๐๐	๕๐,๐๐๐	๕๐,๐๐๐	ร้อยละของความ พึงพอใจของประชาชน	นักเรียนร้อยละ ๙๐ ผ่านเกณฑ์การประเมิน ที่ตั้งไว้	กองการศึกษา
๑๑	ส่งเสริมสุขภาพเด็กและเยาวชน ตำบลแก้มอัน เพื่อเทิดพระเกียรติ พระบาทสมเด็จพระปรเมนทรรามาธิบดีศรีสินทรมหาวชิราลงกรณ พระวชิรเกล้าเจ้าอยู่หัว	เพื่อส่งเสริมสุขภาพเด็กและ เยาวชนภายในตำบลแก้มอัน	เด็กและเยาวชนในตำบล	๕๐,๐๐๐	๕๐,๐๐๐	๕๐,๐๐๐	๕๐,๐๐๐	๕๐,๐๐๐	ร้อยละของเด็กที่มี คุณภาพชีวิตที่ดีขึ้น	เด็กและเยาวชนได้รับการ ส่งเสริมสุขภาพกายและ สุขภาพใจโดยการ ออกกำลังกาย	กองการศึกษา
๑๒	ศูนย์พัฒนาเด็กเล็กปลอดภัย	เพื่อให้ความรู้และป้องกันโรคติดต่อ ในศูนย์พัฒนาเด็กเล็ก	ศูนย์พัฒนาเด็กเล็ก บ้านแก้มอัน	๕๐,๐๐๐	๕๐,๐๐๐	๕๐,๐๐๐	๕๐,๐๐๐	๕๐,๐๐๐	ร้อยละของความ พึงพอใจของประชาชน	นักเรียนร้อยละ ๙๐ ไม่เป็นโรคติดต่อ	กองการศึกษา
๑๓	ส่งเสริมคุณธรรมจริยธรรมในเด็กปฐมวัย ตามหลักศาสนาในเด็กปฐมวัย	เพื่อส่งเสริมด้านคุณธรรมจริยธรรม ตามหลักศาสนาในเด็กปฐมวัย	ศูนย์พัฒนาเด็กเล็ก บ้านแก้มอัน	๒๐,๐๐๐	๒๐,๐๐๐	๒๐,๐๐๐	๒๐,๐๐๐	๒๐,๐๐๐	ร้อยละของเด็กที่ได้รับ การส่งเสริมด้าน คุณธรรมและจริยธรรม ตั้งแต่วัยเยาว์	เด็กได้รับการปลูกฝังทางด้าน คุณธรรมและจริยธรรม ตั้งแต่วัยเยาว์	กองการศึกษา
๑๔	สนับสนุนค่าใช้จ่ายในการจัดการศึกษา สำหรับศูนย์พัฒนาเด็กเล็กบ้านแก้มอัน	เพื่อจ่ายเป็นค่าหนังสือเรียน ค่าอุปกรณ์ การเรียน ค่าเครื่องแบบนักเรียน ค่ากิจกรรมพัฒนาผู้เรียน	ศูนย์พัฒนาเด็กเล็ก บ้านแก้มอัน	๑๐๐,๐๐๐	๑๐๐,๐๐๐	๑๐๐,๐๐๐	๑๐๐,๐๐๐	๑๐๐,๐๐๐	ร้อยละของเด็กที่ได้รับ การส่งเสริมให้มี พัฒนาการที่ดีขึ้น	เด็กได้รับการส่งเสริมทางด้าน การเรียนการสอนได้อย่างมี ประสิทธิภาพ	กองการศึกษา
๑๕	สนับสนุนค่าจัดการเรียนการสอน ของศูนย์พัฒนาเด็กเล็ก (รายหัว)	เพื่อจ่ายเป็นค่าจัดการเรียนการสอน (รายหัว/๑,๗๐๐ บาท)	ศูนย์พัฒนาเด็กเล็ก บ้านแก้มอัน	๒๐๐,๐๐๐	๒๐๐,๐๐๐	๒๐๐,๐๐๐	๒๐๐,๐๐๐	๒๐๐,๐๐๐	ร้อยละของเด็กที่ได้รับการ ส่งเสริมให้มีพัฒนาการที่ดีขึ้น	เด็กได้รับการส่งเสริมในด้าน การเรียนการสอน	กองการศึกษา
รวม ๑๕ โครงการ				๘,๓๑๐,๐๐๐	๘,๓๑๐,๐๐๐	๘,๓๑๐,๐๐๐	๘,๓๑๐,๐๐๐	๘,๓๑๐,๐๐๐			
แผนงาน สาธารณสุข											
๑	ป้องกันและแก้ไขปัญหาโรคเอดส์	เพื่อรณรงค์ป้องกันและ ปัญหาโรคเอดส์	ภายในตำบลแก้มอัน	๕๐,๐๐๐	๕๐,๐๐๐	๕๐,๐๐๐	๕๐,๐๐๐	๕๐,๐๐๐	ร้อยละของประชาชน ที่มีคุณภาพชีวิตที่ดีขึ้น	สามารถป้องกันและแก้ไข ปัญหาโรคเอดส์	สำนักปลัด
๒	ป้องกันโรคไข้เลือดออก	เพื่อป้องกันและระงับการ ระบาดของโรค	ภายในตำบล	๒๐๐,๐๐๐	๒๐๐,๐๐๐	๒๐๐,๐๐๐	๒๐๐,๐๐๐	๒๐๐,๐๐๐	ร้อยละของอัตราเสี่ยง ต่อโรคระบาดที่ลดลง	สามารถป้องกันและระงับ โรคไข้เลือดออกได้	สำนักปลัด
๓	การแพทย์ฉุกเฉิน	เพื่อสนับสนุนการพัฒนาระบบ การป้องกันการเจ็บป่วยฉุกเฉิน	ภายในตำบล	๕๐๐,๐๐๐	๕๐๐,๐๐๐	๕๐๐,๐๐๐	๕๐๐,๐๐๐	๕๐๐,๐๐๐	ร้อยละของประชาชน ที่มีคุณภาพชีวิตที่ดีขึ้น	ประชาชนสามารถเข้าถึง บริการของรัฐได้อย่างรวดเร็ว	สำนักปลัด
๔	อบรมให้ความรู้เกี่ยวกับระบบ การแพทย์ฉุกเฉิน	เพื่ออบรมให้ความรู้กับระบบ การแพทย์ฉุกเฉินให้กับ อสม. และประชาชน	ภายในตำบล	๑๐๐,๐๐๐	๑๐๐,๐๐๐	๑๐๐,๐๐๐	๑๐๐,๐๐๐	๑๐๐,๐๐๐	ร้อยละของประชาชน ที่มีคุณภาพชีวิตที่ดีขึ้น	ประชาชนมีความรู้ความ เข้าใจในระบบการแพทย์ ฉุกเฉินและสามารถ ช่วยเหลือผู้ประสบเหตุ ในเบื้องต้นได้อย่างถูกต้อง	สำนักปลัด
๕	ฝึกอบรมผู้ชีพ ผู้ปฏิบัติการฉุกเฉิน เบื้องต้น FR	เพื่อสร้างองค์ความรู้พื้นฐาน FR ให้กับอาสาสมัครกู้ชีพในพื้นที่	หน่วยปฏิบัติงาน กู้ชีพ	๑๐๐,๐๐๐	๑๐๐,๐๐๐	๑๐๐,๐๐๐	๑๐๐,๐๐๐	๑๐๐,๐๐๐	ร้อยละของประชาชน ที่มีคุณภาพชีวิตที่ดีขึ้น	สามารถลดอัตราการเจ็บ/ เสียชีวิตจากอุบัติเหตุ	สำนักปลัด

ที่	โครงการ	วัตถุประสงค์	เป้าหมาย (ผลผลิต ของโครงการ)	งบประมาณและที่ผ่านมา					ตัวชี้วัด (KPI)	ผลที่คาดว่าจะ ได้รับ	หน่วยงาน รับผิดชอบ หลัก
				๒๕๖๖ (บาท)	๒๕๖๗ (บาท)	๒๕๖๘ (บาท)	๒๕๖๙ (บาท)	๒๕๗๐ (บาท)			
๖	วัยรุ่นวัยใส ร่วมใจป้องกัน ตั้งครรภ์ไม่พร้อม	เพื่ออบรมให้ความรู้กับวัยรุ่น เกี่ยวกับการตั้งครรภ์ก่อนวัย อันควร	ภายในตำบล	๓๐,๐๐๐	๓๐,๐๐๐	๓๐,๐๐๐	๓๐,๐๐๐	๓๐,๐๐๐	ร้อยละของประชาชน ที่มีคุณภาพชีวิตที่ดีขึ้น	สามารถป้องกันปัญหา การตั้งครรภ์ของวัยรุ่น ลดปัญหาสังคม	สำนักปลัด
๗	สุขภาพดีด้วยภาคีเครือข่าย	เพื่อส่งเสริมสุขภาพที่ดีของชุมชน ด้วยการร่วมมือของภาคีเครือข่าย	ภายในตำบล	๓๐,๐๐๐	๓๐,๐๐๐	๓๐,๐๐๐	๓๐,๐๐๐	๓๐,๐๐๐	ร้อยละของประชาชน ที่มีคุณภาพชีวิตที่ดีขึ้น	ประชาชนสามารถเข้าถึง บริการของรัฐได้อย่าง ทั่วถึง	สำนักปลัด รพ.สต.ประจำ ตำบลแก้มอัน
๘	จิตอาสาพาเยี่ยมบ้าน	เพื่อปรับปรุงที่อยู่อาศัยให้ผู้อยู่อาศัย ได้	ภายในตำบล	๕๐,๐๐๐	๕๐,๐๐๐	๕๐,๐๐๐	๕๐,๐๐๐	๕๐,๐๐๐	ร้อยละของประชาชน ที่มีคุณภาพชีวิตที่ดีขึ้น	ประชาชนผู้ยากไร้ได้รับ การดูแลจากหน่วยงานของรัฐ	สำนักปลัด
๙	ถึงบ้านถึงใจห่วงใยสุขภาพ	เพื่อตรวจเยี่ยมและให้ความ ช่วยเหลือผู้ป่วยติดเตียงที่อยู่ตามบ้าน	ภายในตำบล	๓๐,๐๐๐	๓๐,๐๐๐	๓๐,๐๐๐	๓๐,๐๐๐	๓๐,๐๐๐	ร้อยละของประชาชน ที่มีคุณภาพชีวิตที่ดีขึ้น	ประชาชนสามารถเข้าถึง บริการของรัฐได้อย่างทั่วถึง	สำนักปลัด ร่วมกับ อสม.
๑๐	ขยะพาเดิน	เพื่อส่งเสริมการทำกายภาพ บำบัดให้กับผู้พิการด้วยวัสดุ	ภายในตำบล	๓๐,๐๐๐	๓๐,๐๐๐	๓๐,๐๐๐	๓๐,๐๐๐	๓๐,๐๐๐	ร้อยละของประชาชน ที่มีคุณภาพชีวิตที่ดีขึ้น	ผู้พิการได้ออกกำลังกาย โดยการทำกายภาพบำบัด ทำให้มีสุขภาพที่ดี	สำนักปลัด
๑๑	"หนูไม่จมน้ำแน่ ถ้าช่วยกัน ดูแลป้องกัน"	เพื่ออบรมให้ความรู้กับประชาชน เกี่ยวกับการป้องกันและช่วยเหลือ เด็กให้พ้นภัยจากน้ำเหลือใช้	ภายในตำบล	๓๐,๐๐๐	๓๐,๐๐๐	๓๐,๐๐๐	๓๐,๐๐๐	๓๐,๐๐๐	ร้อยละของอุบัติเหตุ ที่ลดลง	ประชาชนมีความรู้ความ เข้าใจในการป้องกันและ ช่วยเหลือเด็กจากการจมน้ำ	สำนักปลัด
๑๒	จัดตั้งศูนย์พัฒนาคุณภาพชีวิต ผู้สูงอายุ คนพิการ และผู้ด้อยโอกาส ตำบลแก้มอัน	๑. เพื่อให้มีศูนย์พัฒนาคุณภาพชีวิตผู้สูงอายุ คนพิการ และผู้ด้อยโอกาสในพื้นที่ ๒. เพื่อให้ผู้สูงอายุ คนพิการและผู้ด้อยโอกาส ในพื้นที่มีความรู้ในเรื่องการดูแลสุขภาพ ของตนเองและเข้าถึงบริการได้ ๓. เพื่อให้ผู้สูงอายุกลุ่มติดบ้านและติดเตียง ได้รับการดูแลและลดการเกิดภาวะแทรกซ้อน ๔. เพื่อสร้างกำลังใจให้กับกลุ่มผู้สูงอายุ คนพิการ และผู้ด้อยโอกาสให้เห็นคุณค่า ของชีวิตและพร้อมที่จะดำรงชีวิตต่อไป	อบต.แก้มอัน	๔๐,๐๐๐	๔๐,๐๐๐	๔๐,๐๐๐	๔๐,๐๐๐	๔๐,๐๐๐	ร้อยละของประชาชน ที่มีคุณภาพชีวิตที่ดีขึ้น	ผู้สูงอายุ คนพิการ และผู้ด้อย โอกาสได้รับการพัฒนาคุณภาพ ชีวิตและความเป็นอยู่ที่ดีขึ้น	สำนักปลัด
๑๓	นิทรรศการให้ความรู้ด้านสุขภาพ "โชคชะตาหรือจะสู้เรากำหนด"	๑. เปิดโอกาสการเข้าถึงบริการของรัฐ ๒. ยกระดับคุณภาพชีวิตของประชาชนกลุ่มเป้าหมาย ๓. เพื่อเสริมสร้างความมั่นคงและพัฒนา คุณภาพชีวิตอย่างมีหลักประกัน	อบต.แก้มอัน	๔๐,๐๐๐	๔๐,๐๐๐	๔๐,๐๐๐	๔๐,๐๐๐	๔๐,๐๐๐	ร้อยละของประชาชน ที่มีคุณภาพชีวิตที่ดีขึ้น	ประชาชนได้รับการพัฒนา คุณภาพชีวิตที่ดีขึ้น	สำนักปลัด
๑๔	นวัตกรรมด้านสุขภาพเพื่อผู้สูงอายุ (Health care innovation for older persons) "สูงวัย หนุนพิชิต พิชิตโรค"	๑. เพื่อส่งผลให้เป็นผู้สูงอายุที่มีสุขภาพดี ด้วยพฤติกรรมสุขภาพที่เหมาะสม ๒. เพื่อให้ผู้สูงอายุสามารถดูแลตนเองได้ โดยอยู่อย่างยืนยาวและมีความสุข ๓. เพื่อให้ภาคีเครือข่ายสุขภาพตระหนักถึง ความสำคัญของผู้สูงอายุและร่วมเป็น	อบต.แก้มอัน	๑๐๐,๐๐๐	๑๐๐,๐๐๐	๑๐๐,๐๐๐	๑๐๐,๐๐๐	๑๐๐,๐๐๐	ร้อยละของผู้สูงอายุ ที่มีคุณภาพชีวิตที่ดีขึ้น	ผู้สูงอายุมีสุขภาพดี	สำนักปลัด

ที่	โครงการ	วัตถุประสงค์	เป้าหมาย (ผลผลิต ของโครงการ)	งบประมาณและที่ผ่านมา					ตัวชี้วัด (KPI)	ผลที่คาดว่าจะ ได้รับ	หน่วยงาน รับผิดชอบ หลัก
				๒๕๖๖ (บาท)	๒๕๖๗ (บาท)	๒๕๖๘ (บาท)	๒๕๖๙ (บาท)	๒๕๗๐ (บาท)			
		ส่วนหนึ่งในการสานพลังประชารัฐ เพื่อส่งเสริมให้เกิดนวัตกรรมด้านสุขภาพ ๔. เพื่ออำนวยความสะดวกในการใช้ชีวิต และพัฒนาคุณภาพชีวิตผู้สูงอายุอย่างยั่งยืนต่อไป									
๑๕	นวัตกรรมผลงานเพื่อแก้ปัญหาผู้หญิงท้องไม่พร้อม "ไม่ว่าจะท้องต่อหรือยุติการท้อง"	๑. เพื่อป้องกันการตั้งครรภ์ที่ไม่พร้อมในวัยเรียน ๒. เพื่อลดอัตราการตั้งครรภ์ในนักเรียนหญิงที่มีอายุต่ำกว่า ๑๕ ปี ไม่เกินร้อยละ ๑๐๐ ๓. เพื่อให้ความรู้ในการป้องกันการตั้งครรภ์ก่อนวัยอันสมควร	อบต.แก้มอัน	๔๐,๐๐๐	๔๐,๐๐๐	๔๐,๐๐๐	๔๐,๐๐๐	๔๐,๐๐๐	ร้อยละของหญิงกลุ่มเสี่ยงได้รับการแก้ไขปัญหาการตั้งครรภ์ไม่พร้อม	ประชากรหญิงในกลุ่มเสี่ยงต่อการตั้งครรภ์ไม่พร้อม มีความรู้ความเข้าใจในปัญหาของการตั้งครรภ์ที่ไม่พร้อม สามารถลดอัตราการตั้งครรภ์ไม่พร้อมได้	สำนักปลัด
๑๖	ดำเนินงานตามแนวทางพระราชดำริ ด้านสาธารณสุขภายในตำบลแก้มอัน	เพื่อดำเนินงานตามแนวทางพระราชดำริ ด้านสาธารณสุขภายในตำบลแก้มอัน จำนวน ๓ โครงการ	ภายในตำบล	๓๐๐,๐๐๐	๓๐๐,๐๐๐	๓๐๐,๐๐๐	๓๐๐,๐๐๐	๓๐๐,๐๐๐	โครงการ/กิจกรรม	สามารถนำแนวทางตามแนวพระราชดำริมาส่งเสริมให้มีคุณภาพชีวิตที่ดีขึ้น	สำนักปลัด
๑๗	จัดการยุงลายพาหะนำโรคใช้เลือดออกแบบผสมผสานโดยการมีส่วนร่วมของชุมชนในตำบลแก้มอัน	๑. เพื่อสร้างความเข้าใจเกี่ยวกับกระบวนการจัดการยุงลายพาหะนำโรคใช้เลือดออกแบบผสมผสาน (Intergrated Vectors Management : IVM) ๒. เพื่อส่งเสริมให้ประชาชนทุกภาคส่วนมีความรู้ ความเข้าใจ มีส่วนร่วมในการกำจัดแหล่งเพาะพันธุ์ลูกน้ำยุงลายในบริเวณบ้าน โรงเรียน ศาสนสถาน และสถานบริการสาธารณสุข ๓. เพื่อลดอัตราการป่วยด้วยโรคใช้เลือดออกในประชากรทุกกลุ่มอายุให้ลดลง ร้อยละ ๒๐	อบต.แก้มอัน	๔๐,๐๐๐	๔๐,๐๐๐	๔๐,๐๐๐	๔๐,๐๐๐	๔๐,๐๐๐	ร้อยละของความพึงพอใจของประชาชน	ประชาชนสามารถเข้าใจเกี่ยวกับกระบวนการจัดการยุงลายพาหะนำโรคใช้เลือดออกแบบผสมผสาน เกิดความร่วมมือจากทุกภาคส่วนในพื้นที่เพื่อกำจัดแหล่งเพาะพันธุ์ลูกน้ำยุงลาย และสามารถลดอัตราการป่วยด้วยโรคใช้เลือดออก	สำนักปลัด
๑๘	สำรวจข้อมูลจำนวนสัตว์และขึ้นทะเบียนสัตว์ตามโครงการสัตว์ปลอดโรค คนปลอดภัยจากพิษสุนัขบ้า	เพื่อสำรวจและขึ้นทะเบียนสุนัขและแมวในเขตพื้นที่ ต.แก้มอัน โดยทำการสำรวจปีละ ๒ ครั้ง ตัวละ ๓ บาท/ครั้ง (๒ ครั้ง/ปี/๖ บาท)	สุนัขและแมว ในตำบลแก้มอัน	๘๐,๐๐๐	๘๐,๐๐๐	๘๐,๐๐๐	๘๐,๐๐๐	๘๐,๐๐๐	ร้อยละของสุนัขและแมวที่ได้รับการสำรวจและขึ้นทะเบียน	สามารถทราบข้อมูลของสุนัข, แมวในพื้นที่เพื่อนำมาเป็นฐานข้อมูลในการดำเนินการควบคุมโรคพิษสุนัขบ้า	สำนักปลัด
๑๙	สัตว์ปลอดโรค คนปลอดภัยจากโรคพิษสุนัขบ้า (จากสัตว์ต่าง ๆ)	เพื่อดำเนินการฉีดวัคซีนป้องกันและควบคุมโรคพิษสุนัขบ้า พร้อมจัดซื้อวัสดุในการดำเนินการ	สัตว์ สุนัขและแมว ในตำบลแก้มอัน	๔๐๐,๐๐๐	๔๐๐,๐๐๐	๔๐๐,๐๐๐	๔๐๐,๐๐๐	๔๐๐,๐๐๐	ร้อยละของสุนัขและแมวที่ได้รับการฉีดวัคซีนป้องกันโรคพิษสุนัขบ้า	สามารถควบคุมและป้องกันการระบาดของโรคพิษสุนัขบ้าในพื้นที่ได้	สำนักปลัด
๒๐	จัดฝึกอบรมผู้ปฏิบัติการฉีดวัคซีนป้องกันโรคพิษสุนัขบ้าประจำตำบลแก้มอัน	เพื่ออบรมให้ความรู้กับผู้ที่ปฏิบัติการฉีดวัคซีนให้มีความรู้ความสามารถในการดำเนินการฉีดวัคซีนป้องกันโรคพิษสุนัขบ้าภายในตำบล	ภายในตำบล	๕๐,๐๐๐	๕๐,๐๐๐	๕๐,๐๐๐	๕๐,๐๐๐	๕๐,๐๐๐	โครงการ/กิจกรรม	สามารถเพิ่มศักยภาพในด้านการป้องกันและควบคุมโรคพิษสุนัขบ้าภายในตำบล	สำนักปลัด
๒๑	พัฒนาระบบงานสาธารณสุขมูลฐานชุมชน	เพื่อพัฒนาศักยภาพชุมชนให้มี	ภายในตำบล	๒๒๕,๐๐๐	๒๒๕,๐๐๐	๒๒๕,๐๐๐	๒๒๕,๐๐๐	๒๒๕,๐๐๐	ร้อยละของ	ประชาชนมีความรู้และ	สำนักปลัด

ที่	โครงการ	วัตถุประสงค์	เป้าหมาย (ผลผลิต ของโครงการ)	งบประมาณและที่ผ่านมา					ตัวชี้วัด (KPI)	ผลที่คาดว่าจะ ได้รับ	หน่วยงาน รับผิดชอบ หลัก
				๒๕๖๖ (บาท)	๒๕๖๗ (บาท)	๒๕๖๘ (บาท)	๒๕๖๙ (บาท)	๒๕๗๐ (บาท)			
		ความรู้ความเข้าใจในด้าน งานสาธารณสุขมูลฐานชุมชน							ประชาชนมี คุณภาพชีวิตที่ดีขึ้น	ความเข้าใจวิธีการปฏิบัติ ด้านสาธารณสุขมูลฐาน และเข้าถึงบริการด้าน สาธารณสุขได้อย่างทั่วถึง	รพสต.และอสม. ตำบลแก้มอัน
๒๒	ส่งเสริมสนับสนุนนวัตกรรมสร้างเสริม สุขภาพและฟื้นฟูสมรรถภาพผู้สูงอายุ ผู้พิการ ผู้ป่วยติดเตียง	เพื่อให้การเคลื่อนไหวของข้อแขนและ ข้อขาของผู้ป่วยที่มีอาการกล้ามเนื้ออ่อนแรง ได้มีการยืดเหยียดและดำรงชีวิตอย่างมี คุณภาพที่ดีขึ้น	ภายในตำบล	๑๐๐,๐๐๐	๑๐๐,๐๐๐	๑๐๐,๐๐๐	๑๐๐,๐๐๐	๑๐๐,๐๐๐	เกิดนวัตกรรม จำนวน ๕๐ ชิ้น ที่ สามารถนำไปใช้เพื่อ ส่งเสริมสุขภาพและฟื้นฟู สมรรถภาพ	สามารถลดค่าใช้จ่ายของ ผู้ป่วยสามารถผลิตนวัตกรรม เพื่อไปใช้ครบทุกรายต่อไป	สำนักปลัด
๒๓	นวัตกรรมส่งเสริมสุขภาพด้วย ภูมิปัญญาท้องถิ่น	เพื่อให้ประชาชนรู้จักการนำนวัตกรรม ในท้องถิ่นมาประยุกต์ใช้กับการดูแล สุขภาพในชุมชน	ภายในตำบล	๑๐๐,๐๐๐	๑๐๐,๐๐๐	๑๐๐,๐๐๐	๑๐๐,๐๐๐	๑๐๐,๐๐๐	เกิดนวัตกรรม อย่างน้อย ๓ นวัตกรรม ๑.กะลางวดผ่าเท้า ๒.ลูกประคบสมุนไพร ๓.การทำน้ำมันนวดคลายเส้น	เกิดการสืบทอดนวัตกรรม ภูมิปัญญาท้องถิ่นให้แก่ คนรุ่นหลัง	สำนักปลัด
๒๔	ส่งเสริมสนับสนุนนวัตกรรมเสริม สุขภาพและฟื้นฟูสมรรถภาพผู้สูงอายุ ผู้พิการ ผู้ป่วยข้อเข่าเสื่อมด้วยภูมิปัญญาท้องถิ่น	เพื่อสำรวจข้อมูลผู้สูงอายุเข้าเสื่อม และนำมาใช้ประโยชน์	ภายในตำบล	๑๐๐,๐๐๐	๑๐๐,๐๐๐	๑๐๐,๐๐๐	๑๐๐,๐๐๐	๑๐๐,๐๐๐	เกิดนวัตกรรม จำนวน ๕๐ ชิ้น ที่สามารถ นำไปใช้เพื่อส่งเสริม สุขภาพและฟื้นฟู สมรรถภาพ	สามารถลดค่าใช้จ่ายของ ผู้ป่วยสามารถผลิตนวัตกรรม เพื่อไปใช้ครบทุกรายต่อไป	สำนักปลัด
๒๕	ปั้นอัมสร้างสุขผู้สูงอายุตามรอยวิถี แห่งความพอเพียง	เพื่อส่งเสริมให้ผู้สูงอายุสามารถดูแลสุขภาพ ของตนเองเบื้องต้นได้และพึ่งผู้อื่นให้น้อย ที่สุด	ภายในตำบล	๑๐๐,๐๐๐	๑๐๐,๐๐๐	๑๐๐,๐๐๐	๑๐๐,๐๐๐	๑๐๐,๐๐๐	ร้อยละของผู้สูงอายุที่เข้าร่วม กิจกรรมมีสุขภาพดีขึ้นทั้ง กายและจิตใจ	ผู้สูงอายุมีสุขภาพดีขึ้น ทั้งกายและจิตใจ	สำนักปลัด
๒๖	ลดโรค ลดพุง (Smart man and woman)	เพื่อให้ผู้เข้าร่วมอบรมได้รับความรู้เรื่องการ รับประทานอาหารและอันตรายที่เกิดจาก โรคอ้วน	เด็ก/เยาวชน/ ประชาชนในตำบล	๑๐๐,๐๐๐	๑๐๐,๐๐๐	๑๐๐,๐๐๐	๑๐๐,๐๐๐	๑๐๐,๐๐๐	ร้อยละของคุณภาพชีวิต ประชาชนดีขึ้น	ประชาชนมีสุขภาพที่ดี	สำนักปลัด
๒๗	ส่งเสริมสุขภาพ ป้องกันภาวะสมองเสื่อม เนื่องในวันอัลไซเมอร์โลก	เพื่อส่งเสริมให้ผู้สูงอายุสามารถทำ กิจกรรมกระตุ้นกระบวนการคิดและ ความจำ	ผู้สูงอายุตำบลแก้มอัน จำนวน ๔๐ คน, จนท.รพ.สต. จำนวน ๓ คน, จนท.โครงการ จำนวน ๕ คน	๘๐,๐๐๐	๘๐,๐๐๐	๘๐,๐๐๐	๘๐,๐๐๐	๘๐,๐๐๐	ผู้สูงอายุที่เข้าร่วมโครงการมี ความรู้ในการดูแลสุขภาพเพื่อ ป้องกันภาวะสมองเสื่อมร้อยละ ๗๐	ผู้สูงอายุในชุมชนสามารถดูแล ตนเองเพื่อป้องกันภาวะสมอง เสื่อมได้อย่างเหมาะสม	สำนักปลัด (งาน สาธารณสุข)
๒๘	เสริมพลังครอบครัวอบอุ่น สุขภาพจิตดี มี ความสุข	เพื่อส่งเสริมการสร้างครอบครัวให้มีความ อบอุ่นและเข้มแข็งเพื่อลดปัญหาต่างๆ ภายในครอบครัว เช่น ปัญหาการใช้ความ รุนแรงในครอบครัว ปัญหาสุขภาพจิต ปัญหาการตั้งครรภ์ก่อนวัยอันควร เป็นต้น	เยาวชน และบุคคลวัย ทำงาน	๘๐,๐๐๐	๘๐,๐๐๐	๘๐,๐๐๐	๘๐,๐๐๐	๘๐,๐๐๐	สมาชิกในครอบครัวมี สัมพันธ์ภาพที่ดี ส่งผลให้ ครอบครัวและชุมชนมีความ เข้มแข็ง เพิ่มขึ้นร้อยละ ๘๐	สามารถลดปัญหาครอบครัว และปัญหาสุขภาพจิตใน ครอบครัว	สำนักปลัด (งาน สาธารณสุข)

ที่	โครงการ	วัตถุประสงค์	เป้าหมาย (ผลผลิต ของโครงการ)	งบประมาณและที่ผ่านมา					ตัวชี้วัด (KPI)	ผลที่คาดว่าจะ ได้รับ	หน่วยงาน รับผิดชอบ หลัก
				๒๕๖๖ (บาท)	๒๕๖๗ (บาท)	๒๕๖๘ (บาท)	๒๕๖๙ (บาท)	๒๕๗๐ (บาท)			
๒๙	มหัศจรรย์ของขยะรีไซเคิล	เพื่อสร้างความรู้ ให้ประชาชนได้ทราบถึงแนวทางในการลดปริมาณขยะ และการนำขยะ หรือของเหลือใช้ไปดัดแปลงให้เกิดประโยชน์ก่อนนำไปกำจัด	ประชาชนที่มีความสนใจ	๕๐,๐๐๐	๕๐,๐๐๐	๕๐,๐๐๐	๕๐,๐๐๐	๕๐,๐๐๐	ผู้เข้าร่วมโครงการจำนวน ๔๐ คน	ประชาชนได้ใช้ความคิดสร้างสรรค์ในการปรับปรุงดัดแปลงสิ่งประดิษฐ์จากวัสดุเหลือใช้	สำนักปลัด (งาน สาธารณสุข)
๓๐	ป้องกันและแก้ไขปัญหาสุขภาพเสพติด/ปัญหาทางสังคม “กิจกรรมค่ายเยาวชนรวมใจต้านภัยยาเสพติด”	เพื่อสกัดกั้นผู้เสพรายใหม่ในชุมชนโดยการคัดกรองและปรับพฤติกรรม ที่เน้นสร้างภูมิคุ้มกันให้กับเด็กและเยาวชนและกลุ่มเสี่ยงในพื้นที่	เด็กและเยาวชนในเขต อบต.แก้มอัน	๘๐,๐๐๐	๘๐,๐๐๐	๘๐,๐๐๐	๘๐,๐๐๐	๘๐,๐๐๐	เด็กและเยาวชนที่เข้าร่วมโครงการมีความรู้ ความเข้าใจถึงปัญหาและพิษภัยของยาเสพติด	เด็กและเยาวชนที่เข้าร่วมโครงการมีความรู้ ความเข้าใจถึงปัญหาและพิษภัยของยาเสพติด	สำนักปลัด (งาน สาธารณสุข)
๓๑	ส่งเสริมการประกอบอาหารเพื่อสุขภาพด้วยการกินอาหารคลีนชะลวย่างไกลโรค	เพื่อเพิ่มการกินผัก ผลไม้ ของคนในชุมชน	เด็กและเยาวชน,สตรี, ผู้สูงอายุผู้สนใจทั่วไปทุกเพศทุกวัย	๕๐,๐๐๐	๕๐,๐๐๐	๕๐,๐๐๐	๕๐,๐๐๐	๕๐,๐๐๐	ร้อยละของคนที่กินผักผลไม้ อย่างน้อยวันละ ๔๐๐ กรัม เพิ่มขึ้น	ประชาชนมีสุขภาพร่างกายและจิตใจที่ดีลดภาวะการเจ็บป่วยด้วยโรคต่าง ๆ	สำนักปลัด (งาน สาธารณสุข)
๓๒	ใส่ใจสุขภาพป้องกันภาวะเครียดและซึมเศร้า	เพื่อให้มีความรู้ความเข้าใจเกี่ยวกับโรคเครียดและโรคซึมเศร้า	ประชาชนในชุมชน	๘๐,๐๐๐	๘๐,๐๐๐	๘๐,๐๐๐	๘๐,๐๐๐	๘๐,๐๐๐	ประชาชนมีความรู้เกี่ยวกับโรคซึมเศร้า	มีการปรับเปลี่ยนพฤติกรรมเพื่อป้องกันโรคเครียดและซึมเศร้า	สำนักปลัด (งาน สาธารณสุข)
๓๓	อาสาสมัครท้องถิ่นรักโลก	เพื่อเสริมสร้างความรู้ความเข้าใจการอนุรักษ์ทรัพยากรธรรมชาติและสิ่งแวดล้อมให้แก่อาสาสมัครท้องถิ่นรักโลก (อถล.) อบต.แก้มอัน	อถล. ตำบลแก้มอัน และประชาชนจิตอาสาจำนวน ๔๕ คน	๑๐๐,๐๐๐	๑๐๐,๐๐๐	๑๐๐,๐๐๐	๑๐๐,๐๐๐	๑๐๐,๐๐๐	เชิงปริมาณ ร้อยละ ๘๐ ของผู้เข้าร่วมโครงการมีความรู้ความเข้าใจการอนุรักษ์ทรัพยากรธรรมชาติและสิ่งแวดล้อม <u>เชิงคุณภาพ</u> (อถล.) อบต.แก้มอัน สร้างจิตสำนึกในการอนุรักษ์ธรรมชาติ	(อถล.) อบต.แก้มอัน และประชาชนจิตอาสา มีความตระหนักถึงความสำคัญของการอนุรักษ์ทรัพยากรธรรมชาติและสิ่งแวดล้อม	สำนักปลัด (งานพัฒนาชุมชน)
๓๔	ฝึกอบรมจิตอาสาภัยพิบัติประจำ อบต.แก้มอัน	เพื่อพัฒนาระบบการปฏิบัติทางด้านสาธารณภัยให้มีประสิทธิภาพมากขึ้น	ประชาชนจิตอาสาจำนวน ๕๐ คน	๑๐๐,๐๐๐	๑๐๐,๐๐๐	๑๐๐,๐๐๐	๑๐๐,๐๐๐	๑๐๐,๐๐๐	เชิงปริมาณ ร้อยละ ๘๐ ของผู้เข้าร่วมโครงการที่ได้รับใบประกาศนียบัตรและมีศักยภาพในการช่วยปฏิบัติงานสาธารณภัย <u>เชิงคุณภาพ</u> จิตอาสา มีความรู้ความเข้าใจในการปฏิบัติการในโครงการฯให้มีประสิทธิภาพสูงสุด	ประชาชนจิตอาสามีความรู้ความสามารถในการร่วมด้านการช่วยเหลือกรณีเกิดสาธารณภัย	สำนักปลัด (งานป้องกันฯ)
๓๕	ฝึกอบรมอาสาสมัครนักบริบาลท้องถิ่น	เพื่อให้ผู้สูงอายุที่มีภาวะพึ่งพิงได้รับการดูแลสุขภาพ ภายใจ อารมณ์ และสังคม เพื่อลดปัญหาสาธารณสุข	บุคคลที่ได้รับคัดเลือกจาก อบต.ให้เป็นอาสาสมัครนักบริบาลท้องถิ่น	๕๐,๐๐๐	๕๐,๐๐๐	๕๐,๐๐๐	๕๐,๐๐๐	๕๐,๐๐๐	เกิดนักบริบาลท้องถิ่นเพื่อดูแลสุขภาพ ภายใจ อารมณ์ และสังคมเพื่อดูแลผู้สูงอายุที่มีภาวะพึ่งพิง	ลดปัญหาด้านสาธารณสุข	สำนักปลัด (งานป้องกันฯ)

ที่	โครงการ	วัตถุประสงค์	เป้าหมาย (ผลผลิต ของโครงการ)	งบประมาณและที่ผ่านมา					ตัวชี้วัด (KPI)	ผลที่คาดว่าจะได้รับ	หน่วยงาน รับผิดชอบ หลัก
				๒๕๖๖ (บาท)	๒๕๖๗ (บาท)	๒๕๖๘ (บาท)	๒๕๖๙ (บาท)	๒๕๗๐ (บาท)			
๓๖	ป้องกันและควบคุมปัจจัยเสี่ยงต่อสุขภาพ	๑.เพื่อให้ประชาชนมีความรอบรู้ในการปฏิบัติตนที่เหมาะสมกับสถานการณ์โรคต่าง ๆ ๒.เพื่อป้องกันปัจจัยเสี่ยงด้านอนามัยสิ่งแวดล้อมที่มีผลกระทบต่อสถานการณ์โรคติดต่อ โรคอุบัติใหม่ หรือ โรคติดต่ออุบัติซ้ำ	ประชาชนทั่วไปในตำบลแก้มอันไม่น้อยกว่า ๕๐ คน	๑๐๐,๐๐๐	๑๐๐,๐๐๐	๑๐๐,๐๐๐	๑๐๐,๐๐๐	๑๐๐,๐๐๐	เชิงปริมาณ ประชาชนทั่วไปมีความรอบรู้ในการป้องกันตนเองจากโรคติดต่อและไม่ติดต่อ เชิงคุณภาพ ประชาชนทั่วไปมีความปลอดภัยจากโรคติดต่อและไม่ติดต่อ	ประชาชนทั่วไปมีความปลอดภัยจากโรคติดต่อและไม่ติดต่อ	สำนักปลัด (งานป้องกันฯ)
	ป้องกันและควบคุมโรคอุบัติใหม่/โรคอุบัติซ้ำ	เพื่อรณรงค์ป้องกันและควบคุมโรคติดต่อและโรคระบาดที่เป็นโรคอุบัติใหม่/โรคอุบัติซ้ำ ในพื้นที่โดยการประชาสัมพันธ์ให้ความรู้กับประชาชนเพื่อสร้าง ความเข้าใจในการดูแลและป้องกันตนเองในเบื้องต้นจัดฝึกอบรมเชิงปฏิบัติการให้กับผู้ที่มีหน้าที่เกี่ยวข้อง อสม. ประจำตำบล ตลอดจนประชาชนทั่วไป ในการป้องกันและควบคุมโรค จัดกิจกรรม Big Cleaning Day ในพื้นที่รับผิดชอบ โดยบูรณาการร่วมกับทุกภาคส่วนในพื้นที่ ฯลฯ	ภายในตำบลแก้มอัน						ร้อยละของประชาชนที่มีคุณภาพชีวิตที่ดีขึ้น	สามารถป้องกันและควบคุมสถานการณ์การแพร่ระบาดของโรคอุบัติใหม่/โรคอุบัติซ้ำในพื้นที่ได้	สำนักปลัด สาธารณสุข
รวม ๓๖ โครงการ				๓,๗๓๕,๐๐๐	๓,๗๓๕,๐๐๐	๓,๗๓๕,๐๐๐	๓,๗๓๕,๐๐๐	๓,๗๓๕,๐๐๐			
แผนงาน งบกลาง											
๑	จ่ายเงินสมทบกองทุนหลักประกันสุขภาพองค์การบริหารส่วนตำบลแก้มอัน	เพื่อสร้างหลักประกันสุขภาพให้กับประชาชนในพื้นที่	ภายในตำบล	๒๕๐,๐๐๐	๒๕๐,๐๐๐	๒๕๐,๐๐๐	๒๕๐,๐๐๐	๒๕๐,๐๐๐	ร้อยละของคุณภาพชีวิตประชาชนดีขึ้น	ประชาชนมีสุขภาพที่ดี	สำนักปลัด
๒	เบี้ยยังชีพผู้ติดเชื้อเอชไอวี	เพื่อช่วยเหลือผู้ติดเชื้อเอชไอวี	ภายในตำบล	๑๐๐,๐๐๐	๑๐๐,๐๐๐	๑๐๐,๐๐๐	๑๐๐,๐๐๐	๑๐๐,๐๐๐	ร้อยละของประชาชนที่มีคุณภาพชีวิตที่ดีขึ้น	เสริมสร้างสวัสดิการทางสังคมให้กับผู้ติดเชื้อเอชไอวี	สำนักปลัด
๓	เบี้ยยังชีพผู้สูงอายุ	เพื่อสร้างหลักประกันด้านรายได้ให้กับผู้สูงอายุ	ภายในตำบล	๑๐,๐๐๐,๐๐๐	๑๐,๐๐๐,๐๐๐	๑๐,๐๐๐,๐๐๐	๑๐,๐๐๐,๐๐๐	๑๐,๐๐๐,๐๐๐	ร้อยละของประชาชนที่มีคุณภาพชีวิตที่ดีขึ้น	เสริมสร้างสวัสดิการทางสังคมให้กับผู้สูงอายุ	สำนักปลัด
๔	เบี้ยยังชีพผู้พิการ	เพื่อช่วยเหลือผู้พิการ	ภายในตำบล	๓,๐๐๐,๐๐๐	๓,๐๐๐,๐๐๐	๓,๐๐๐,๐๐๐	๓,๐๐๐,๐๐๐	๓,๐๐๐,๐๐๐	ร้อยละของประชาชนที่มีคุณภาพชีวิตที่ดีขึ้น	เสริมสร้างสวัสดิการทางสังคมให้กับผู้พิการ	สำนักปลัด
รวม ๔ โครงการ				๑๓,๓๕๐,๐๐๐	๑๓,๓๕๐,๐๐๐	๑๓,๓๕๐,๐๐๐	๑๓,๓๕๐,๐๐๐	๑๓,๓๕๐,๐๐๐			
แผนงาน สังคมสงเคราะห์											
๑	ช่วยเหลือครอบครัวที่ได้รับความเดือดร้อน	เพื่อช่วยเหลือครอบครัวที่ได้รับความเดือดร้อน	ภายในตำบล	๖๐,๐๐๐	๖๐,๐๐๐	๖๐,๐๐๐	๖๐,๐๐๐	๖๐,๐๐๐	ร้อยละของประชาชนที่มีคุณภาพชีวิตที่ดีขึ้น	เสริมสร้างสวัสดิการทางสังคมให้กับประชาชนในตำบล	สำนักปลัด
๒	ช่วยเหลือผู้ด้อยโอกาส/ผู้ยากไร้ทางสังคม	เพื่อให้ผู้ด้อยโอกาสได้รับโอกาสทางสังคม	ภายในตำบล	๕๐,๐๐๐	๕๐,๐๐๐	๕๐,๐๐๐	๕๐,๐๐๐	๕๐,๐๐๐	ร้อยละของประชาชนที่มีคุณภาพชีวิตที่ดีขึ้น	เสริมสร้างสวัสดิการทางสังคมให้กับประชาชนในตำบล	สำนักปลัด
๓	ขอรับบริจาคอุปกรณ์ สิ่งอำนวยความสะดวก	เพื่อช่วยเหลือและบรรเทาความ	ภายในตำบล	๓๐,๐๐๐	๓๐,๐๐๐	๓๐,๐๐๐	๓๐,๐๐๐	๓๐,๐๐๐	ร้อยละของประชาชน	เสริมสร้างสวัสดิการทาง	สำนักปลัด

ที่	โครงการ	วัตถุประสงค์	เป้าหมาย (ผลผลิต ของโครงการ)	งบประมาณและที่ผ่านมา					ตัวชี้วัด (KPI)	ผลที่คาดว่าจะ ได้รับ	หน่วยงาน รับผิดชอบ หลัก
				๒๕๖๖ (บาท)	๒๕๖๗ (บาท)	๒๕๖๘ (บาท)	๒๕๖๙ (บาท)	๒๕๗๐ (บาท)			
	ความสะอาดสำหรับผู้พิการ	เดือดร้อนให้กับผู้พิการ							ที่มีคุณภาพชีวิตที่ดีขึ้น	สังคมให้กับประชาชน ในตำบล	
๔	สร้างสรรค์อาชีพเพื่อพัฒนาคุณภาพชีวิต	เพื่อให้ผู้เข้ารับการอบรมได้รับความรู้ใน การทำพวงหรีดดอกไม้สดและของชำร่วย อย่างมีประสิทธิภาพ	ภายในตำบล	๑๐๐,๐๐๐	๑๐๐,๐๐๐	๑๐๐,๐๐๐	๑๐๐,๐๐๐	๑๐๐,๐๐๐	เยาวชน/ผู้ด้อยโอกาส ผู้สูงอายุ/ผู้พิการ/ กลุ่มสตรีแม่บ้าน ตำบลแก้มอัน จำนวน ๒๕ คน	ผู้เข้ารับการฝึกอบรมสามารถ นำความรู้และประสบการณ์ที่ ได้รับไปใช้ประกอบอาชีพ เพื่อสร้างรายได้เสริม	สำนักปลัด
๕	เปิดโลกสู่การมองเห็น	เพื่อให้ประชาชนที่มีปัญหาทางสายตา ได้รับการพิจารณาตรวจคัดกรองและ ได้รับแว่นสายตาตามความเหมาะสม	ประชาชนทุกหมู่บ้านใน ตำบลแก้มอันที่มีปัญหาสายตา (สั้น ยาว เอียง อื่นๆ)	๒๐๐,๐๐๐	๒๐๐,๐๐๐	๒๐๐,๐๐๐	๒๐๐,๐๐๐	๒๐๐,๐๐๐	กลุ่มเป้าหมายได้รับการ ตัดแว่นให้จำนวนไม่เกิน ๕๐๐ คน	ประชาชนในตำบลแก้มอัน ได้รับการตัดแว่นสายตาให้กับ ผู้ที่มีปัญหาทางสายตาอย่าง เท่าเทียมกันทุกเพศทุกวัย	สำนักปลัด
๖	พัฒนาศักยภาพสตรีในเขต อบต.แก้มอัน	เพื่อส่งเสริมพัฒนาทักษะด้านอาชีพให้กับ กลุ่มสตรี แม่บ้านและประชาชนทั่วไปให้ มีรายได้เพิ่มในครอบครัว	กลุ่มสตรีผู้ถือบัตร สวัสดิการแห่งรัฐ	๑๐๐,๐๐๐	๑๐๐,๐๐๐	๑๐๐,๐๐๐	๑๐๐,๐๐๐	๑๐๐,๐๐๐	มีสตรีเข้าร่วมโครงการ ไม่น้อยกว่า ๓๐ คน และ สามารถผลิตชิ้นงานได้ ๓๐ ชิ้น	ประชาชนที่เข้าร่วมโครงการ มีความรู้ในการประกอบ อาชีพเสริมเพิ่มรายได้	สำนักปลัด
๗	สายใยรักสู่ลูก	เพื่อส่งเสริมการเลี้ยงลูกด้วยนมแม่	แม่ที่มีลูกไม่เกิน ๖ เดือน จำนวน ๔๐ คน	๑๐๐,๐๐๐	๑๐๐,๐๐๐	๑๐๐,๐๐๐	๑๐๐,๐๐๐	๑๐๐,๐๐๐	กลุ่มเป้าหมายไม่น้อยกว่า ร้อยละ ๖๐ เลี้ยงลูก ด้วยนมแม่	เด็กอายุต่ำกว่า ๖ เดือนได้กิน นมแม่	สำนักปลัด
๘	พัฒนาศักยภาพฝึกทักษะชีวิตกับธรรมชาติ สร้างภูมิคุ้มกันเด็กและเยาวชน	ส่งเสริมและพัฒนาเด็กและเยาวชน ได้ พัฒนาตนเองทั้งด้านร่างกาย จิตใจ อารมณ์ สังคมและสติปัญญา	เด็กและเยาวชนในเขต อบต.แก้มอัน	๑๐๐,๐๐๐	๑๐๐,๐๐๐	๑๐๐,๐๐๐	๑๐๐,๐๐๐	๑๐๐,๐๐๐	จำนวนเด็กและเยาวชน ที่ได้รับ การพัฒนาตนเองทั้งด้านร่างกาย จิตใจ อารมณ์ สังคมและ สติปัญญา (คน)	เด็กและเยาวชนได้รับการ ส่งเสริมและพัฒนาในด้านต่างๆ และสามารถนำมาใช้ใน ชีวิตประจำวันได้	สำนักปลัด
๙	เยาวชนไม่รู้ สืบสานงานพระราชดำริ	เพื่อน้อมรำลึกถึงพระมหากรุณาธิคุณใน พระบาทสมเด็จพระปรมินทรมหาภูมิพล อดุลยเดชบรมนาถบพิตร และเผยแพร่พระ ปรีชาสามารถ แนวพระราชดำริ และ ผลสำเร็จจากโครงการอันเนื่องมาจาก พระราชดำริไปสู่เยาวชน	เด็กและเยาวชนในเขต อบต.แก้มอัน	๘๐,๐๐๐	๘๐,๐๐๐	๘๐,๐๐๐	๘๐,๐๐๐	๘๐,๐๐๐	จำนวนเด็กและเยาวชน ที่ นำเสนอโครงการดีเด่น จำนวน ๕ คนจากผู้เข้าร่วมโครงการ ๔๐ คน	ทำให้เยาวชนได้เรียนรู้แนว พระราชดำริ และผลสำเร็จจาก โครงการอันเนื่องมาจาก พระราชดำริ ได้อย่างกว้างขวาง	สำนักปลัด
๑๐	ค่ายเยาวชน “เพิ่มทักษะชีวิต พัฒนาตัวตน เยาวชน ลดพฤติกรรมเสี่ยง”	เพื่อให้เด็กมีโอกาสได้ทำกิจกรรมที่ สร้างสรรค์ และช่วยให้เด็กมีมุมมองใน การทำกิจกรรมอื่นๆ นอกเหนือจาก กิจกรรมที่ทำอยู่ เพื่อลดปัญหาพฤติกรรม เสี่ยงของเด็ก	เด็กและเยาวชนในเขต อบต.แก้มอัน	๑๕๐,๐๐๐	๑๕๐,๐๐๐	๑๕๐,๐๐๐	๑๕๐,๐๐๐	๑๕๐,๐๐๐	นักเรียนกลุ่มเสี่ยง ม.ต้น ๘๐ คน หลักสูตร ๒ วัน ๑ คืน โดย วิทยากรภายนอก	เด็กและเยาวชนมีทักษะชีวิตที่ จำเป็นต่อการดำเนินชีวิต	สำนักปลัด

ที่	โครงการ	วัตถุประสงค์	เป้าหมาย (ผลผลิต ของโครงการ)	งบประมาณและที่ผ่านมา					ตัวชี้วัด (KPI)	ผลที่คาดว่าจะ ได้รับ	หน่วยงาน รับผิดชอบ หลัก
				๒๕๖๖ (บาท)	๒๕๖๗ (บาท)	๒๕๖๘ (บาท)	๒๕๖๙ (บาท)	๒๕๗๐ (บาท)			
๑๑	อบรมการป้องกันและแก้ไขปัญหาความรุนแรงต่อเด็ก สตรี และบุคคลในครอบครัว	เพื่อให้สังคมและชุมชนมีส่วนร่วมในการป้องกัน แก้ไขปัญหา และสร้างเครือข่ายเฝ้าระวังปัญหาความรุนแรงต่อเด็ก สตรี และบุคคลในครอบครัว ในพื้นที่	ผู้นำชุมชน ผู้นำกลุ่มต่าง ๆ อาสาสมัคร กลุ่มสตรีและประชาชนในพื้นที่ ตำบลแก้มอัน จำนวน ๔๐ คน	๖๐,๐๐๐	๖๐,๐๐๐	๖๐,๐๐๐	๖๐,๐๐๐	๖๐,๐๐๐	ผู้เข้าร่วมโครงการจำนวน ๔๐ คน มีความรู้ในการแก้ไขปัญหาความรุนแรงต่อเด็กและสตรี	สังคมและชุมชนมีส่วนร่วมในการป้องกัน แก้ไขปัญหา และสร้างเครือข่าย เฝ้าระวังปัญหาในพื้นที่	สำนักปลัด
๑๒	ปรับปรุงซ่อมแซมที่อยู่อาศัยให้กับผู้ด้อยโอกาส ผู้ป่วยที่ยากไร้ ผู้สูงอายุ ผู้พิการ ผู้ป่วยเอดส์ และครอบครัวผู้มีรายได้น้อยและผู้ไร้ที่พึ่ง	เพื่อพัฒนาคุณภาพชีวิตผู้ด้อยโอกาส ผู้ป่วยที่ยากไร้ ผู้สูงอายุ ผู้พิการ ผู้ป่วยเอดส์ ผู้ และครอบครัวผู้มีรายได้น้อยและผู้ไร้ที่พึ่ง	ผู้ด้อยโอกาส ผู้ป่วยที่ยากไร้ ผู้สูงอายุ ผู้พิการ ผู้ป่วยเอดส์ และครอบครัวผู้มีรายได้น้อยและผู้ไร้ที่พึ่ง	๑๕๐,๐๐๐	๑๕๐,๐๐๐	๑๕๐,๐๐๐	๑๕๐,๐๐๐	๑๕๐,๐๐๐	ผู้ได้รับความช่วยเหลืออย่างน้อย ๕ ราย	ผู้ด้อยโอกาส ผู้ป่วยที่ยากไร้ ผู้สูงอายุ ผู้พิการ ผู้ป่วยเอดส์ และครอบครัวผู้มีรายได้น้อยและผู้ไร้ที่พึ่ง มีที่พักอาศัยที่ปลอดภัย	สำนักปลัด
๑๓	แก้ไขปัญหาความเดือดร้อนและปรับปรุงคุณภาพชีวิตเพื่อสังคมสงเคราะห์การพัฒนาคุณภาพชีวิต ผู้สูงอายุ ผู้พิการ ผู้ป่วยเอดส์ ผู้ป่วยที่ยากไร้ ผู้ด้อยโอกาส และครอบครัวผู้มีรายได้น้อยและผู้ไร้ที่พึ่ง	เพื่อสงเคราะห์ช่วยเหลือผู้ด้อยโอกาส ผู้ยากไร้ ผู้พิการ และผู้สูงอายุให้คุณภาพชีวิตที่ดีขึ้น	ผู้ด้อยโอกาส ผู้ยากไร้ ผู้พิการ และผู้สูงอายุ	๑๐๐,๐๐๐	๑๐๐,๐๐๐	๑๐๐,๐๐๐	๑๐๐,๐๐๐	๑๐๐,๐๐๐	ผู้ด้อยโอกาส ผู้ยากไร้ ผู้พิการ และผู้สูงอายุ ได้รับความช่วยเหลือ ร้อยละ ๑๐๐	ประชาชนผู้ด้อยโอกาส ผู้ยากไร้ ผู้พิการ และผู้สูงอายุ มีคุณภาพชีวิตที่ดีขึ้น	สำนักปลัด
๑๔	พัฒนาคุณภาพชีวิตเด็กและเยาวชน	เพื่อให้เยาวชนและประชากรในชุมชนมีคุณภาพชีวิตที่ดีมีสุขภาพกายสุขอนามัยภายในครอบครัวดีขึ้นรวมถึงชุมชนรสภาพแวดล้อมที่ดีมีความเป็นอยู่ที่ดีขึ้น	เด็กและเยาวชนในเขต อบต.แก้มอัน จำนวน ๑๕ หมู่บ้าน	๑๐๐,๐๐๐	๑๐๐,๐๐๐	๑๐๐,๐๐๐	๑๐๐,๐๐๐	๑๐๐,๐๐๐	เชิงปริมาณ เด็กและเยาวชนในตำบลแก้มอัน ๑๕ หมู่บ้าน <u>เชิงคุณภาพ</u> เด็กและเยาวชนในตำบลแก้มอันมีคุณภาพชีวิตที่ดีขึ้น	เด็กและเยาวชนในครอบครัว กลุ่มเป้าหมายมีคุณภาพชีวิตที่ดี ไม่ว่าจะมีความสุขพอใจ สุขอนามัยส่งผลให้มีคุณภาพชีวิตที่ดีขึ้น	สำนักปลัด (งานพัฒนาชุมชน)
๑๕	พัฒนาองค์ความรู้ในการปฏิบัติงานของอาสาสมัคร ผู้นำชุมชน คณะกรรมการต่าง ๆ ภายใต้หน้าที่ขององค์กรปกครองส่วนท้องถิ่น	เพื่อเพิ่มประสิทธิภาพในการพัฒนาตนเองพัฒนาชุมชน สู่การพัฒนาท้องถิ่นแบบบูรณาการ	คณะผู้บริหาร สมาชิกสภา พนักงานส่วนตำบล ลูกจ้าง ผู้นำท้องที่ ผู้นำชุมชน กลุ่มองค์กร คณะกรรมการต่าง ๆ ภาคีเครือข่าย อบต.แก้มอัน	๑๕๐,๐๐๐	๑๕๐,๐๐๐	๑๕๐,๐๐๐	๑๕๐,๐๐๐	๑๕๐,๐๐๐	เชิงปริมาณ คณะผู้บริหาร สมาชิกสภา พนักงานส่วนตำบล ลูกจ้าง ผู้นำท้องที่ ผู้นำชุมชน กลุ่มองค์กร คณะกรรมการต่าง ๆ ภาคีเครือข่าย อบต.แก้มอัน จำนวน ๔๕ คน <u>เชิงคุณภาพ</u> ผู้เข้าร่วมโครงการมีความรู้ความเข้าใจในการปฏิบัติหน้าที่ขององค์กร	ผู้เข้าร่วมโครงการนำความรู้ความที่ได้รับมาปรับใช้ในการพัฒนาท้องถิ่นได้	สำนักปลัด

ที่	โครงการ	วัตถุประสงค์	เป้าหมาย (ผลผลิต ของโครงการ)	งบประมาณและที่ผ่านมา					ตัวชี้วัด (KPI)	ผลที่คาดว่าจะ ได้รับ	หน่วยงาน รับผิดชอบ หลัก
				๒๕๖๖ (บาท)	๒๕๖๗ (บาท)	๒๕๖๘ (บาท)	๒๕๖๙ (บาท)	๒๕๗๐ (บาท)			
๑๖	ส่งเสริมและพัฒนาอาชีพเพื่อสร้างรายได้	เพื่อส่งเสริมให้ประชาชนในชุมชนมีความรู้และทักษะในการประกอบอาชีพ	ผู้ผ่านการฝึกอบรมร้อยละมีความรู้ในการประกอบอาชีพ	๑๐๐,๐๐๐	๑๐๐,๐๐๐	๑๐๐,๐๐๐	๑๐๐,๐๐๐	๑๐๐,๐๐๐	เชิงปริมาณ จำนวนครั้งที่จัดฝึกอบรม/จำนวนผู้เข้ารับการฝึกอบรม/จำนวนหลักสูตรที่จัดการฝึกอบรมเชิงคุณภาพ ประชาชนสามารถนำความรู้ไปประกอบอาชีพเพื่อรายได้ ลดรายจ่าย	ผู้เข้ารับการฝึกอบรมมีความรู้และทักษะในการประกอบอาชีพ,ประชาชนใช้เวลาว่างให้เกิดประโยชน์ต่อตนเองและครอบครัว	สำนักปลัด (งานพัฒนาชุมชน)
๑๗	พัฒนาสตรีและเสริมสร้างความเข้มแข็งของครอบครัว	เพื่อส่งเสริมให้ประชาชนในชุมชนมีความรู้และทักษะในการประกอบอาชีพ	ผู้ผ่านการฝึกอบรมร้อยละมีความรู้ในการประกอบอาชีพ	๑๐๐,๐๐๐	๑๐๐,๐๐๐	๑๐๐,๐๐๐	๑๐๐,๐๐๐	๑๐๐,๐๐๐	เชิงปริมาณ จำนวนครั้งที่จัดฝึกอบรม/จำนวนผู้เข้ารับการฝึกอบรม/จำนวนหลักสูตรที่จัดการฝึกอบรมเชิงคุณภาพ ประชาชนสามารถนำความรู้ไปประกอบอาชีพเพื่อรายได้ ลดรายจ่าย	ผู้เข้ารับการฝึกอบรมมีความรู้และทักษะในการประกอบอาชีพ,ประชาชนใช้เวลาว่างให้เกิดประโยชน์ต่อตนเองและครอบครัว	สำนักปลัด (งานพัฒนาชุมชน)
๑๘	ยกย่องเชิดชูบุคคลต้นแบบด้านคุณธรรมและจริยธรรมตำบลแก้มอัน	๑.เพื่อเสริมสร้างศักยภาพ สร้างความรู้ ทักษะในการพัฒนาตนเองของจรีให้มีประสิทธิภาพ ๒. เพื่อพัฒนาและสร้างความเชื่อมั่นให้ผู้นำสตรีมีความเข้มแข็งเป็นฐานพลังในการขับเคลื่อนกิจกรรมต่าง ๆ ๓. เพื่อเพื่อแก้ไข้ปัญหาให้กับครอบครัวในชุมชนและสังคม โดยสร้างความสัมพันธ์ที่ดีระหว่างคนในครอบครัวและชุมชน	สตรีในเขตพื้นที่ตำบลแก้มอันจำนวน ๑๕ หมู่บ้าน	๑๐๐,๐๐๐	๑๐๐,๐๐๐	๑๐๐,๐๐๐	๑๐๐,๐๐๐	๑๐๐,๐๐๐	เชิงปริมาณ ฝึกอบรมให้ความรู้แก่กลุ่มสตรีในเขตพื้นที่ตำบลแก้มอัน เชิงคุณภาพ กลุ่มสตรีในเขตพื้นที่ตำบลแก้มอันรกรการพัฒนาในทิศทางที่มุ่งสู่ความเข้มแข็งและยั่งยืน	ผู้เข้ารับการฝึกอบรมมีความรู้และทักษะในการประกอบอาชีพ,ประชาชนใช้เวลาว่างให้เกิดประโยชน์ต่อตนเองและครอบครัว	สำนักปลัด (งานพัฒนาชุมชน)
๑๙	สังคมสงเคราะห์และพัฒนาสวัสดิภาพผู้พิการ	เพื่อส่งเสริมให้เกิดการพัฒนาคุณภาพชีวิตคนพิการและผู้ดูแลคนพิการได้รับการดูแลสุขภาพแก่คนพิการที่ถูกต้องและเหมาะสม	คนพิการหรือผู้ดูแลคนพิการในเขตพื้นที่ตำบลแก้มอัน จำนวน ๑๐๐ คน	๑๐๐,๐๐๐	๑๐๐,๐๐๐	๑๐๐,๐๐๐	๑๐๐,๐๐๐	๑๐๐,๐๐๐	เชิงปริมาณ ฝึกอบรมให้ความรู้แก่ผู้ดูแลคนพิการ,จัดสวัสดิการให้กับผู้พิการในเขตพื้นที่ตำบลแก้มอัน เชิงคุณภาพ ผู้พิการในเขตพื้นที่ตำบลแก้มอันได้รับการพัฒนาคุณภาพชีวิตดีขึ้น	คนพิการ,ผู้ดูแลคนพิการ ได้รับการส่งเสริมด้านสุขภาพและได้รับการดูแลสุขภาพที่ถูกต้อง	สำนักปลัด (งานพัฒนาชุมชน)
๒๐	พัฒนาคุณภาพชีวิตผู้สูงอายุ	เพื่อพัฒนาคุณภาพชีวิตผู้สูงอายุให้ดีขึ้นในด้านสุขภาพ อนามัย สิ่งแวดล้อม สภาพที่อยู่อาศัยและปัจจัยพื้นฐานของการดำเนินชีวิต	ผู้สูงอายุในเขตพื้นที่ตำบลแก้มอัน จำนวน ๑๕ หมู่บ้าน	๑๐๐,๐๐๐	๑๐๐,๐๐๐	๑๐๐,๐๐๐	๑๐๐,๐๐๐	๑๐๐,๐๐๐	เชิงปริมาณ จัดสวัสดิการต่าง ๆ ให้กับผู้สูงอายุในเขตพื้นที่ตำบลแก้มอัน เชิงคุณภาพ จัดสวัสดิการให้กับผู้สูงอายุในเขตพื้นที่ตำบลแก้มอัน	ผู้สูงอายุในตำบลแก้มอันได้รับการพัฒนาคุณภาพชีวิตที่ดีขึ้น	สำนักปลัด (งานพัฒนาชุมชน)

ที่	โครงการ	วัตถุประสงค์	เป้าหมาย (ผลผลิต ของโครงการ)	งบประมาณและที่ผ่านมา					ตัวชี้วัด (KPI)	ผลที่คาดว่าจะ ได้รับ	หน่วยงาน รับผิดชอบ หลัก
				๒๕๖๖ (บาท)	๒๕๖๗ (บาท)	๒๕๖๘ (บาท)	๒๕๖๙ (บาท)	๒๕๗๐ (บาท)			
๒๑	สนับสนุนการสงเคราะห์ครอบครัวผู้ได้รับความเดือดร้อน ผู้มีรายได้น้อยและผู้ไร้ที่พึ่ง	เพื่อให้การสงเคราะห์ครอบครัวผู้ได้รับความเดือดร้อน ผู้มีรายได้น้อยและผู้ไร้ที่พึ่งที่ประสบความเดือดร้อนในตำบลแก้มอัน	ครอบครัวผู้ได้รับความเดือดร้อน ผู้มีรายได้น้อยและผู้ไร้ที่พึ่งในพื้นที่ตำบลแก้มอัน จำนวน ๑๕ หมู่บ้าน	๑๐๐,๐๐๐	๑๐๐,๐๐๐	๑๐๐,๐๐๐	๑๐๐,๐๐๐	๑๐๐,๐๐๐	เชิงปริมาณ ผู้ได้รับการสงเคราะห์ ครอบครัว ผู้ได้รับความเดือดร้อน ผู้มีรายได้น้อยและผู้ไร้ที่พึ่ง ปี ๒๕๖๒ <u>เชิงคุณภาพ</u> จัดสวัสดิการให้พอเพียงกับความต้องการของโครงการ ฯ	ครอบครัวผู้ได้รับความเดือดร้อน ผู้มีรายได้น้อยและผู้ไร้ที่พึ่ง ที่ประสบความเดือดร้อนในตำบลแก้มอัน ได้รับการช่วยเหลือ	สำนักปลัด (งานพัฒนาชุมชน)
๒๒	สวัสดิการสังคมและสังคมสงเคราะห์	๑.เพื่อป้องกันและแก้ไขปัญหาทางสังคมและพัฒนาสังคม ๒. เพื่อส่งเสริมความมั่นคงทางสังคมให้ประชาชนสามารถดำรงชีวิตได้ในระดับมาตรฐาน	ประชาชนทุกกลุ่มวัย ในเขตพื้นที่ตำบลแก้มอัน จำนวน ๑๕ หมู่บ้าน	๑๐๐,๐๐๐	๑๐๐,๐๐๐	๑๐๐,๐๐๐	๑๐๐,๐๐๐	๑๐๐,๐๐๐	<u>เชิงปริมาณ</u> ประชาชนทุกกลุ่มวัย ในเขตพื้นที่ตำบลแก้มอัน จำนวน ๑๕ หมู่บ้าน ได้รับการแก้ไขปัญหาทางสังคม <u>เชิงคุณภาพ</u> ประชาชนทุกกลุ่มวัยสามารถดำรงชีวิตได้ตามเกณฑ์ปัจจุบัน.	ประชาชนทุกกลุ่มวัยในเขตพื้นที่ตำบลแก้มอันได้รับการแก้ไขปัญหาทางสังคมและสามารถดำรงชีวิตได้ในระดับมาตรฐาน	สำนักปลัด (งานพัฒนาชุมชน)
๒๓	อาสาสมัครท้องถิ่นรักโลก	เพื่อเสริมสร้างความรู้ความเข้าใจการอนุรักษ์ทรัพยากรธรรมชาติและสิ่งแวดล้อมให้แก่อาสาสมัครท้องถิ่นรักโลก (อถล.) อบต.แก้มอัน	อถล. ตำบลแก้มอัน และประชาชนจิตอาสาจำนวน ๔๕ คน	๑๐๐,๐๐๐	๑๐๐,๐๐๐	๑๐๐,๐๐๐	๑๐๐,๐๐๐	๑๐๐,๐๐๐	<u>เชิงปริมาณ</u> ร้อยละ ๘๐ ของผู้เข้าร่วมโครงการมีความรู้ความเข้าใจการอนุรักษ์ทรัพยากรธรรมชาติและสิ่งแวดล้อม <u>เชิงคุณภาพ</u> (อถล.) อบต.แก้มอัน สร้างจิตสำนึกในการอนุรักษ์ธรรมชาติฯ	(อถล.) อบต.แก้มอัน และประชาชนจิตอาสา มีความตระหนักถึงความสำคัญของการอนุรักษ์ทรัพยากรธรรมชาติและสิ่งแวดล้อม	สำนักปลัด (งานพัฒนาชุมชน)
รวม ๒๓ โครงการ				๒,๓๓๐,๐๐๐	๒,๓๓๐,๐๐๐	๒,๓๓๐,๐๐๐	๒,๓๓๐,๐๐๐	๒,๓๓๐,๐๐๐			
แผนงาน สร้างความเข้มแข็งของชุมชน											
๑	นวัตกรรมสร้างสิ่งประดิษฐ์จากเศษวัสดุ "กากกล้วยสร้างเงินสร้างอาชีพ"	เพื่อนำวัสดุที่มีอยู่อย่างมากมายในชุมชนมาเพิ่มมูลค่า และประชาชนมีรายได้เพิ่มขึ้นจากรายได้หลัก	ภายในตำบล	๑๐๐,๐๐๐	๑๐๐,๐๐๐	๑๐๐,๐๐๐	๑๐๐,๐๐๐	๑๐๐,๐๐๐	สามารถผลิตสิ่งประดิษฐ์จากกากกล้วยได้ ๒๐ ชิ้นงาน	ประชาชนภายในตำบลแก้มอันสามารถผลิตสร้างสิ่งประดิษฐ์จากวัสดุได้ หากผลิตได้มากสามารถนำไปจำหน่ายมีรายได้เพิ่ม	สำนักปลัด
๒	อบรมและส่งเสริมอาชีพ "ผูกผ้าสร้างอาชีพ"	เพื่อให้ผู้ไม่มีอาชีพหรือต้องการมีอาชีพเสริมหรือผู้ที่ต้องการเปลี่ยนอาชีพได้มีความรู้และสามารถนำความรู้ไปประกอบอาชีพและมีรายได้เพิ่มขึ้น	ภายในตำบล	๑๐๐,๐๐๐	๑๐๐,๐๐๐	๑๐๐,๐๐๐	๑๐๐,๐๐๐	๑๐๐,๐๐๐	สามารถผูกผ้าและจับจีบผ้าได้ไม่น้อยกว่า ๕ แบบ	ผู้เข้ารับการศึกษาอบรมสามารถนำความรู้ไปประกอบอาชีพได้	สำนักปลัด
๓	ชุมชนร่วมใจห่วงใยสุขภาพผู้สูงอายุ	เพื่อส่งเสริมผู้สูงอายุมีความรู้สึกมีคุณค่าในตนเอง	ภายในตำบล	๑๐๐,๐๐๐	๑๐๐,๐๐๐	๑๐๐,๐๐๐	๑๐๐,๐๐๐	๑๐๐,๐๐๐	ร้อยละของผู้สูงอายุที่มีคุณภาพชีวิตที่ดีขึ้น	ผู้สูงอายุมีส่วนร่วมในการจัดกิจกรรมต่างๆ และสามารถอยู่ในสังคมได้อย่างมีความสุข	สำนักปลัด
๔	แก้ไขปัญหาค่าความเดือดร้อนและปรับปรุงคุณภาพชีวิตให้กับประชาชน	เพื่อช่วยเหลือประชาชนที่ได้รับความเดือดร้อน	ภายในตำบล	๒๐๐,๐๐๐	๒๐๐,๐๐๐	๒๐๐,๐๐๐	๒๐๐,๐๐๐	๒๐๐,๐๐๐	ร้อยละของประชาชนที่มีคุณภาพชีวิตที่ดีขึ้น	เสริมสร้างสวัสดิการทางสังคมให้กับประชาชนในตำบล	สำนักปลัด

ที่	โครงการ	วัตถุประสงค์	เป้าหมาย (ผลผลิต ของโครงการ)	งบประมาณและที่ผ่านมา					ตัวชี้วัด (KPI)	ผลที่คาดว่าจะ ได้รับ	หน่วยงาน รับผิดชอบ หลัก
				๒๕๖๖ (บาท)	๒๕๖๗ (บาท)	๒๕๖๘ (บาท)	๒๕๖๙ (บาท)	๒๕๗๐ (บาท)			
๕	เศรษฐกิจพอเพียง	เพื่อส่งเสริมให้ประชาชนมีการประกอบอาชีพตามแนวพระราชดำริ	ภายในตำบล	๑๕๐,๐๐๐	๑๕๐,๐๐๐	๑๕๐,๐๐๐	๑๕๐,๐๐๐	๑๕๐,๐๐๐	๑ ครั้ง/ปี	สร้างภูมิคุ้มกันให้กับประชาชนในการประกอบอาชีพ	สำนักปลัด
๖	ปลูกผักปลอดสารพิษ	เพื่อส่งเสริมให้ประชาชนปลูกผักปลอดสารพิษไว้ใช้ในครัวเรือน	ภายในตำบล	๑๐๐,๐๐๐	๑๐๐,๐๐๐	๑๐๐,๐๐๐	๑๐๐,๐๐๐	๑๐๐,๐๐๐	๑ ครั้ง/ปี	สามารถขยายเครือข่ายประชาชนภาคการเกษตรในการลดการใช้สารเคมี	สำนักปลัด
๗	ปลูกพืชสมุนไพร	เพื่อส่งเสริมให้ประชาชนปลูกพืชสมุนไพรไทย	ภายในตำบล	๕๐,๐๐๐	๕๐,๐๐๐	๕๐,๐๐๐	๕๐,๐๐๐	๕๐,๐๐๐	๑ ครั้ง/ปี	ส่งเสริมและอนุรักษ์พืชสมุนไพร	สำนักปลัด
๘	สมุนไพรกำจัดยุง	เพื่อส่งเสริมให้ประชาชนใช้พืชสมุนไพรไทยและสร้างรายได้	ภายในตำบล	๕๐,๐๐๐	๕๐,๐๐๐	๕๐,๐๐๐	๕๐,๐๐๐	๕๐,๐๐๐	๑ ครั้ง/ปี	ส่งเสริมภูมิปัญญาท้องถิ่นและสร้างอาชีพให้กับประชาชน	สำนักปลัด
๙	สานเส้นสายสร้างรายได้	เพื่อส่งเสริมให้ประชาชนผู้ว่างงานผู้ด้อยโอกาส ผู้สูงอายุฯลฯ มีรายได้	ภายในตำบล	๕๐,๐๐๐	๕๐,๐๐๐	๕๐,๐๐๐	๕๐,๐๐๐	๕๐,๐๐๐	๑ ครั้ง/ปี	สร้างโอกาสสร้างรายได้ให้กับประชาชนในตำบล	สำนักปลัด
๑๐	ส่งเสริมสนับสนุนการสร้างโอกาสในสังคมให้กับผู้ด้อยโอกาส/คนไร้ที่พึ่ง	เพื่อส่งเสริมด้านอาชีพให้กับผู้ด้อยโอกาส คนไร้ที่พึ่ง	ภายในตำบล	๕๐,๐๐๐	๕๐,๐๐๐	๕๐,๐๐๐	๕๐,๐๐๐	๕๐,๐๐๐	๑ ครั้ง/ปี	ประชาชนได้รับการส่งเสริมด้านอาชีพและสามารถพึ่งตนเองได้	สำนักปลัด
๑๑	นวดแผนไทยเพื่อสุขภาพผู้ชุมชน	เพื่อส่งเสริมด้านอาชีพและสุขภาพให้กับประชาชน	ภายในตำบล	๕๐,๐๐๐	๕๐,๐๐๐	๕๐,๐๐๐	๕๐,๐๐๐	๕๐,๐๐๐	๑ ครั้ง/ปี	ประชาชนได้รับการส่งเสริมด้านอาชีพและมีสุขภาพที่ดี	สำนักปลัด
๑๒	โรงเรียนผู้สูงอายุ	เพื่อส่งเสริมกิจกรรมกลุ่มของผู้สูงอายุ ส่งเสริมการเรียนรู้ตลอดชีวิต	ภายในตำบล	๑๕๐,๐๐๐	๑๕๐,๐๐๐	๑๕๐,๐๐๐	๑๕๐,๐๐๐	๑๕๐,๐๐๐	๑ ครั้ง/ปี	ผู้สูงอายุได้ร่วมกิจกรรมกลุ่มได้รับการเสริมสร้างให้มีสภาพจิตใจที่ดี	สำนักปลัด
๑๓	ตลาดวิถีไทยเพื่อชุมชนเศรษฐกิจพอเพียง	เพื่อส่งเสริมให้ผู้ประกอบการแต่ละกลุ่มประเภทสินค้า เช่น เกษตรกรผู้มีรายได้น้อยได้มีสถานที่สำหรับค้าขาย	ภายในตำบล	๕๐๐,๐๐๐	๕๐๐,๐๐๐	๕๐๐,๐๐๐	๕๐๐,๐๐๐	๕๐๐,๐๐๐	ร้อยละของความพึงพอใจของประชาชน	ผู้ประกอบการและเกษตรกรในพื้นที่สามารถมีตลาดรองรับสินค้าและผลผลิตในตำบล	สำนักปลัด
๑๔	ส่งเสริมและสนับสนุนกลุ่มอาชีพ	เพื่อส่งเสริมและสนับสนุนให้ประชาชนได้พัฒนาอาชีพเพิ่มรายได้	กลุ่มอาชีพภายในตำบล	๓๐๐,๐๐๐	๓๐๐,๐๐๐	๓๐๐,๐๐๐	๓๐๐,๐๐๐	๓๐๐,๐๐๐	ร้อยละของความพึงพอใจของประชาชน	สามารถกำหนดทิศทางส่งเสริมอาชีพให้ตรงกับความต้องการของตลาด	สำนักปลัด
๑๕	พัฒนาศักยภาพกลุ่มสตรี	เพื่อเพิ่มประสิทธิภาพกลุ่มสตรีกลุ่มแม่บ้าน อสม.	จำนวน ๑ กลุ่ม	๑๐๐,๐๐๐	๑๐๐,๐๐๐	๑๐๐,๐๐๐	๑๐๐,๐๐๐	๑๐๐,๐๐๐	ร้อยละของความพึงพอใจของประชาชน	สามารถพัฒนาศักยภาพกลุ่มให้สามารถดำเนินกิจกรรมของกลุ่มให้มีประสิทธิภาพ	สำนักปลัด

ที่	โครงการ	วัตถุประสงค์	เป้าหมาย (ผลผลิต ของโครงการ)	งบประมาณและที่ผ่านมา					ตัวชี้วัด (KPI)	ผลที่คาดว่าจะได้รับ	หน่วยงาน รับผิดชอบ หลัก
				๒๕๖๖ (บาท)	๒๕๖๗ (บาท)	๒๕๖๘ (บาท)	๒๕๖๙ (บาท)	๒๕๗๐ (บาท)			
๑๖	พัฒนาศักยภาพและความเข้มแข็งของชุมชน	เพื่อเสริมสร้างและพัฒนาคุณภาพชีวิตแก่คนในชุมชน	ผู้ได้รับความเดือดร้อนในสังคม หรือ ผู้ประสบภัยพิบัติ ตามวัตถุประสงค์ที่ต้องการความช่วยเหลือ ฯลฯ	๑๐๐,๐๐๐	๑๐๐,๐๐๐	๑๐๐,๐๐๐	๑๐๐,๐๐๐	๑๐๐,๐๐๐	ร้อยละของการช่วยเหลือผู้เดือดร้อนสอดคล้องกับวัตถุประสงค์ของโครงการ ด้านเสริมสร้างและพัฒนาคุณภาพชีวิตแก่คนในชุมชน	ประชาชนในชุมชนมีคุณภาพชีวิตความเป็นอยู่ที่ดีขึ้น สามารถดำรงชีวิตได้อย่างยั่งยืน	สำนักปลัด (งานพัฒนาชุมชน)
๑๗	การพัฒนาศักยภาพสตรีด้านการจัดการสิ่งแวดล้อมอย่างยั่งยืน	เพื่อสร้างความเข้าใจในเรื่องของการจัดการสิ่งแวดล้อมโดยเฉพาะเรื่องของการจัดการขยะอย่างถูกต้อง	กลุ่มสตรีในชุมชน	๑๐๐,๐๐๐	๑๐๐,๐๐๐	๑๐๐,๐๐๐	๑๐๐,๐๐๐	๑๐๐,๐๐๐	สร้างความเข้าใจเรื่องการจัดการขยะอย่างถูกต้อง	สามารถเพิ่มศักยภาพการจัดการขยะแบบครบวงจร จากการศึกษาดูงาน	สำนักปลัด (งานพัฒนาชุมชน)
๑๘	ฝึกอบรมพัฒนาสตรี เพื่อสร้างความเข้มแข็งของสถาบันครอบครัว	เพื่อส่งเสริมและพัฒนาสตรี ด้านอาชีพสร้างรายได้ นำไปสู่การสร้างสวัสดิภาพทางสังคมให้ตนเองและครอบครัว	กลุ่มสตรีในชุมชน	๑๐๐,๐๐๐	๑๐๐,๐๐๐	๑๐๐,๐๐๐	๑๐๐,๐๐๐	๑๐๐,๐๐๐	สตรีจำนวน ๕๐ คน	สตรีมีความรู้และแนวทางการสร้างรายได้ให้ครอบครัว	สำนักปลัด (งานพัฒนาชุมชน)
๑๙	พัฒนาศักยภาพสตรีไทยก้าวไกลยุคไทยแลนด์ ๔.๐	เพื่อเสริมสร้างศักยภาพในการพัฒนาตนเองของสตรี ให้เป็นที่ยอมรับต่อสังคม	กลุ่มสตรีในชุมชน	๑๐๐,๐๐๐	๑๐๐,๐๐๐	๑๐๐,๐๐๐	๑๐๐,๐๐๐	๑๐๐,๐๐๐	สตรีในเขตอบต.แก้มอันมีความรู้ความเข้าใจในบทบาทของตนเองในยุคไทยแลนด์ ๔.๐ มากขึ้น	๑.สตรีในเขต อบต.แก้มอันได้รับการเสริมสร้างศักยภาพให้เป็นที่ยอมรับ ต่อสังคม๒. สตรีในเขต อบต.แก้มอันสามารถปรับตัวเข้าสู่สังคมยุคไทยแลนด์ ๔.๐ ได้	สำนักปลัด (งานพัฒนาชุมชน)
๒๐	ส่งเสริมเศรษฐกิจพอเพียงในชุมชน	เพื่อส่งเสริมการพัฒนาการผลิต การแปรรูป และพัฒนาผลิตภัณฑ์	ประชาชนที่มีอาชีพเกษตรกร จำนวน ๔๐ คน	๖๐,๐๐๐	๖๐,๐๐๐	๖๐,๐๐๐	๖๐,๐๐๐	๖๐,๐๐๐	เกษตรกรจำนวน ๔๐ คนคน ได้รับความรู้ความเข้าใจปรัชญาของเศรษฐกิจพอเพียง เกิดการแลกเปลี่ยนเรียนรู้ร่วมกันของชุมชนและสามารถนำไปปฏิบัติได้จริง	กลุ่มได้เสริมสร้างความรู้ การเพิ่มประสิทธิภาพการผลิต และพัฒนาผลผลิตให้ได้มาตรฐาน	สำนักปลัด (งานพัฒนาชุมชน)
๒๑	สร้างความมั่นคงด้านอาชีพและรายได้ ตามหลักเศรษฐกิจพอเพียง	เพื่อส่งเสริมและพัฒนาอาชีพของครัวเรือนตามแนวเศรษฐกิจพอเพียง	เยาวชนและสตรีวัยทำงานที่มีความสนใจพัฒนาอาชีพ	๖๐,๐๐๐	๖๐,๐๐๐	๖๐,๐๐๐	๖๐,๐๐๐	๖๐,๐๐๐	สร้างอาชีพและรายได้ อย่างน้อย ๑ ผลิตภัณฑ์	เยาวชนและสตรีวัยทำงานเลือกประกอบอาชีพและสร้างรายได้เพิ่มขึ้น	สำนักปลัด (งานพัฒนาชุมชน)
๒๒	ป้องกันและแก้ไขปัญหายาเสพติด	เพื่อสนับสนุนนโยบายการป้องกันและแก้ไขปัญหาเสพติด	ผู้สูงอายุในเขตพื้นที่ตำบลแก้มอัน จำนวน ๑๕ หมู่บ้าน	๑๐๐,๐๐๐	๑๐๐,๐๐๐	๑๐๐,๐๐๐	๑๐๐,๐๐๐	๑๐๐,๐๐๐	เชิงปริมาณ - <u>เชิงคุณภาพ</u> สามารถควบคุมการขยายตัวของปัญหาเสพติดและลดการแพร่ระบาดของยาเสพติด	ลดปัญหาการแพร่ระบาดของยาเสพติด	สำนักปลัด (งานพัฒนาชุมชน)

ที่	โครงการ	วัตถุประสงค์	เป้าหมาย (ผลผลิต ของโครงการ)	งบประมาณและที่ผ่านมา					ตัวชี้วัด (KPI)	ผลที่คาดว่าจะ ได้รับ	หน่วยงาน รับผิดชอบ หลัก
				๒๕๖๖ (บาท)	๒๕๖๗ (บาท)	๒๕๖๘ (บาท)	๒๕๖๙ (บาท)	๒๕๗๐ (บาท)			
๒๓	สร้างความปรองดองสมานฉันท์	เพื่อก่อให้เกิดความสงบเรียบร้อยภายในชุมชน	ผู้เข้าร่วมโครงการไม่น้อยกว่า ๕๐ คน	๑๐๐,๐๐๐	๑๐๐,๐๐๐	๑๐๐,๐๐๐	๑๐๐,๐๐๐	๑๐๐,๐๐๐	เพื่อให้เกิดความสันติสุขร่วมกันในการอยู่ร่วมกัน ไม่ว่าจะเป็นในระดับครอบครัว ชุมชน สังคม หรือระดับประเทศ เราจะต้องปฏิบัติต่อกัน	ผู้นำชุมชนและประชาชนมีสำนึกรักชาติสามัคคีและยึดมั่นในระบอบประชาธิปไตยอันมีพระมหากษัตริย์ทรงเป็นประมุข	สำนักปลัด (งานพัฒนาชุมชน)
๒๔	เพิ่มประสิทธิภาพการบริหารงานสถานีกกลาง สำหรับศูนย์ปฏิบัติการร่วมในการช่วยเหลือประชาชน และการพัฒนาศักยภาพการบริหารจัดการขององค์กรปกครองส่วนท้องถิ่น ฯ (ตามหนังสือเทศบาลตำบลจอมบึง ที่ รบ ๕๒๕๐๑/ว ๕๖๔ ลว. ๒๕ มิถุนายน ๒๕๖๔)	เพื่ออุดหนุนศูนย์ช่วยเหลือประชาชนขององค์กรปกครองส่วนท้องถิ่น (สถานีกกลาง) เพื่อเป็นช่องทางรับเรื่องขอความช่วยเหลือจากประชาชน	สถานที่กลางอำเภอจอมบึง	๕๐,๐๐๐	๕๐,๐๐๐	๕๐,๐๐๐	๕๐,๐๐๐	๕๐,๐๐๐	ประชาชนสามารถแจ้งข้อมูลข่าวสารและขอความช่วยเหลือได้อย่างสะดวกและรวดเร็ว	ประชาชนสามารถแจ้งข้อมูลข่าวสารและขอความช่วยเหลือได้อย่างสะดวกและรวดเร็ว	สำนักปลัด (สถานีกกลางอำเภอจอมบึง)
๒๕	เฉลิมพระเกียรติ	๑.เพื่อเทิดทูนสถาบันชาติ ศาสนาและสถาบันพระมหากษัตริย์ ๒. เพื่อส่งเสริมและสนับสนุนการปฏิบัติตามรัฐธรรมนูญแห่งราชอาณาจักรไทย ๓.เพื่อเสริมสร้างความรัก ความสามัคคีแก่ปวงชนชาวไทย โดยมีสถาบันพระมหากษัตริย์เป็นศูนย์รวมจิตใจ	ประชาชนกลุ่มเป้าหมายยอมรับซึ่งกันและกัน	๑๐๐,๐๐๐	๑๐๐,๐๐๐	๑๐๐,๐๐๐	๑๐๐,๐๐๐	๑๐๐,๐๐๐	เพื่อเสริมสร้างความรัก ความสามัคคีแก่ปวงชนชาวไทย โดยมีสถาบันพระมหากษัตริย์เป็นศูนย์รวมจิตใจ	ประชาชนมีสำนึกรักชาติสามัคคีและยึดมั่นในระบอบประชาธิปไตยอันมีพระมหากษัตริย์ทรงเป็นประมุข	สำนักปลัด
๒๖	พัฒนาและเสริมสร้างการเมืองการปกครองในระบอบประชาธิปไตยอันมีพระมหากษัตริย์ทรงเป็นประมุข	๑.เพื่อเทิดทูนสถาบันสถาบันพระมหากษัตริย์ทรงเป็นประมุข ๒.เพื่อเสริมสร้างความเข้มแข็งการปกครองระบอบประชาธิปไตย	ผู้บริหารท้องถิ่น, สมาชิกสภาฯ, ผู้นำชุมชน, พนักงานส่วนตำบล, ลูกจ้างและประชาชน	๑๐๐,๐๐๐	๑๐๐,๐๐๐	๑๐๐,๐๐๐	๑๐๐,๐๐๐	๑๐๐,๐๐๐	เชิงปริมาณ กลุ่มเป้าหมายเข้าร่วมโครงการไม่น้อยกว่า ๕๐ คน เชิงคุณภาพ ผู้เข้าโครงการ มีความรู้ความเข้าใจในระบอบประชาธิปไตยอันมีพระมหากษัตริย์เป็นประมุข	ประชาชนมีความรู้ความเข้าใจในสิทธิและหน้าที่ตามหลักการปกครองระบอบประชาธิปไตยอันมีพระมหากษัตริย์เป็นประมุข และสามารถนำหลักการสำคัญของวิถีชีวิตแบบประชาธิปไตยมาใช้ในการดำเนินชีวิต	สำนักปลัด
๒๗	การบริหารงานเพื่อป้องกันและปราบปรามการทุจริตและประพฤติมิชอบ	๑.เพื่อให้การบริหารราชการบริหารส่วนตำบลแก้มอันเป็นไปตามหลักบริหารกิจการบ้านเมืองแบบ (Good Governance) ๒. เพื่อพัฒนาระบบกลไกมาตรการสมถึงเครือข่ายในการสอดตรวจการปฏิบัติราชการเชิง อบต.แก้มอัน	ผู้บริหารท้องถิ่น, สมาชิกสภาฯ, ผู้นำชุมชน, พนักงานส่วนตำบล, ลูกจ้างและประชาชน ในตำบลแก้มอัน จำนวน ๕๐ คน	๑๐๐,๐๐๐	๑๐๐,๐๐๐	๑๐๐,๐๐๐	๑๐๐,๐๐๐	๑๐๐,๐๐๐	เชิงปริมาณ กลุ่มเป้าหมายเข้าร่วมโครงการไม่น้อยกว่าร้อยละ ๘๐ เชิงคุณภาพ -	ข้าราชการและเจ้าหน้าที่รัฐผู้เข้าร่วมมาตรการเกิดความตระหนักและร่วมเป็นเครือข่ายภาครัฐต่อต้านการทุจริตในการป้องกันและปราบปรามการทุจริตในภาครัฐ	สำนักปลัด
รวม ๒๗ โครงการ				๓,๑๒๐,๐๐๐	๓,๑๒๐,๐๐๐	๓,๑๒๐,๐๐๐	๓,๑๒๐,๐๐๐	๓,๑๒๐,๐๐๐			

ที่	โครงการ	วัตถุประสงค์	เป้าหมาย (ผลผลิต ของโครงการ)	งบประมาณและที่ผ่านมา					ตัวชี้วัด (KPI)	ผลที่คาดว่าจะได้รับ	หน่วยงาน รับผิดชอบ หลัก
				๒๕๖๖ (บาท)	๒๕๖๗ (บาท)	๒๕๖๘ (บาท)	๒๕๖๙ (บาท)	๒๕๗๐ (บาท)			
แผนงาน การเกษตร											
๑	วันถ่ายทอดเทคโนโลยีการเกษตร ช่วงต้นฤดูการ (Field Day) เพื่อให้เกษตรกรเข้าถึงเทคโนโลยีภูมิปัญญา และการสร้างมูลค่าเพิ่มให้สินค้าทางการเกษตร	เพื่อให้เกษตรกรเข้าถึงเทคโนโลยีภูมิปัญญา และการสร้างมูลค่าเพิ่มให้สินค้าทางการเกษตร	ภายในตำบล	๓๐,๐๐๐	๓๐,๐๐๐	๓๐,๐๐๐	๓๐,๐๐๐	๓๐,๐๐๐	ร้อยละของประชาชน ที่ได้รับการส่งเสริมด้าน อาชีพ	เกษตรกรมีความรู้ความเข้าใจ ในอาชีพเกษตรกรรม และ พัฒนาพื้นที่ที่จะส่งผลให้อาชีพ เกษตรกรรมมีความยั่งยืนต่อไป	สำนักปลัด
๒	ส่งเสริมและสนับสนุนกลุ่มเกษตรกร	เพื่อส่งเสริมและสนับสนุนกลุ่ม เกษตรกรภายในตำบล	ภายในตำบล	๒๐๐,๐๐๐	๒๐๐,๐๐๐	๒๐๐,๐๐๐	๒๐๐,๐๐๐	๒๐๐,๐๐๐	ร้อยละของความพึงพอใจ ของประชาชน	เกษตรกรสามารถกำหนด ทิศทางการผลิตให้ตรงกับ ความต้องการ	สำนักปลัด
๓	ส่งเสริมอาชีพด้านการเกษตร	เพื่อส่งเสริมและสนับสนุนให้ เกษตรกรมีอาชีพและรายได้ เพิ่มขึ้น	กลุ่มเกษตรกรผู้ปลูกพืช การเกษตรภายในตำบล	๕๐,๐๐๐	๕๐,๐๐๐	๕๐,๐๐๐	๕๐,๐๐๐	๕๐,๐๐๐	ร้อยละของความพึงพอใจ ของประชาชน	เกษตรกรมีอาชีพและรายได้ เพิ่มขึ้น	สำนักปลัด
๔	ผลิตปุ๋ยชีวภาพ	เพื่อส่งเสริมให้เกษตรกรผลิตและ ใช้ปุ๋ยชีวภาพทดแทนการใช้ ปุ๋ยเคมี	กลุ่มเกษตรกรผู้ปลูกพืช การเกษตรภายในตำบล	๑๐๐,๐๐๐	๑๐๐,๐๐๐	๑๐๐,๐๐๐	๑๐๐,๐๐๐	๑๐๐,๐๐๐	๑ ครั้ง/ปี	เกษตรกรสามารถผลิต และใช้ปุ๋ยชีวภาพเพื่อลด การใช้สารเคมีและลด ต้นทุนการผลิต	สำนักปลัด
๕	พัฒนาศักยภาพการผลิตแก่เกษตรกร	เพื่อเพิ่มประสิทธิภาพการผลิต ให้แก่เกษตรกร	กลุ่มเกษตรกรผู้ปลูกพืช การเกษตรภายในตำบล	๕๐,๐๐๐	๕๐,๐๐๐	๕๐,๐๐๐	๕๐,๐๐๐	๕๐,๐๐๐	๑ ครั้ง/ปี	เกษตรกรสามารถทำ การเกษตรได้อย่างมี ประสิทธิภาพ	สำนักปลัด
รวม ๕ โครงการ				๔๓๐,๐๐๐	๔๓๐,๐๐๐	๔๓๐,๐๐๐	๔๓๐,๐๐๐	๔๓๐,๐๐๐			
รวมทั้งสิ้น ๑๑๐ โครงการ				๓๑,๒๗๕,๐๐๐	๓๑,๒๗๕,๐๐๐	๓๑,๒๗๕,๐๐๐	๓๑,๒๗๕,๐๐๐	๓๑,๒๗๕,๐๐๐			

รายละเอียดโครงการพัฒนา
แผนพัฒนาท้องถิ่น (พ.ศ.๒๕๖๖-๒๕๗๐)
สำหรับ องค์กรปกครองส่วนท้องถิ่นดำเนินการเอง
องค์การบริหารส่วนตำบลแก้มอัน

แบบ ผ. ๐๒

ก.ยุทธศาสตร์จังหวัดที่ ๕ การพัฒนาเพื่อเสริมความมั่นคง

ข.ยุทธศาสตร์การพัฒนาขององค์กรปกครองส่วนท้องถิ่นในเขตจังหวัดที่ ๓ ด้านการจัดระเบียบชุมชน/สังคมและการรักษาความสงบเรียบร้อย

๓. ยุทธศาสตร์ด้านการจัดระเบียบชุมชน สังคมและการรักษาความสงบเรียบร้อย

ที่	โครงการ	วัตถุประสงค์	เป้าหมาย (ผลผลิต ของโครงการ)	งบประมาณและที่ผ่านมา					ตัวชี้วัด (KPI)	ผลที่คาดว่าจะ ได้รับ	หน่วยงาน รับผิดชอบ หลัก
				๒๕๖๖ (บาท)	๒๕๖๗ (บาท)	๒๕๖๘ (บาท)	๒๕๖๙ (บาท)	๒๕๗๐ (บาท)			
แผนงาน การรักษาความสงบภายใน											
๑	ป้องกันและลดอุบัติเหตุทางถนนในช่วงเทศกาลปีใหม่และเทศกาลสงกรานต์	เพื่อรณรงค์และป้องกันอุบัติเหตุในช่วงเทศกาล	ภายในตำบล	๑๐๐,๐๐๐	๑๐๐,๐๐๐	๑๐๐,๐๐๐	๑๐๐,๐๐๐	๑๐๐,๐๐๐	๑ครั้ง/กิจกรรม/ปี	ลดอุบัติเหตุทางถนนและการสูญเสียชีวิตและทรัพย์สินของประชาชน	สำนักปลัด
๒	อบรมอาสาสมัครป้องกันภัยฝ่ายพลเรือน	เพื่อฝึกอบรมอาสาสมัครป้องกันภัยฝ่ายพลเรือนเพื่อได้รับการขึ้นทะเบียนเป็น อปพร.	ภายในตำบล	๓๐๐,๐๐๐	๓๐๐,๐๐๐	๓๐๐,๐๐๐	๓๐๐,๐๐๐	๓๐๐,๐๐๐	๑ครั้ง/ปี	เพิ่มอัตรากำลังด้านการป้องกันภัยที่มีประสิทธิภาพ	สำนักปลัด
๓	ฝึกอบรมทบทวนอาสาสมัครป้องกันภัยฝ่ายพลเรือน	เพื่อเพิ่มพูนความรู้และทักษะในการป้องกันภัย	ภายในตำบล	๒๐๐,๐๐๐	๒๐๐,๐๐๐	๒๐๐,๐๐๐	๒๐๐,๐๐๐	๒๐๐,๐๐๐	๑ครั้ง/ปี	อาสาสมัครมีความรู้และทักษะในการป้องกันภัย	สำนักปลัด
๔	อบรมอาสาสมัครป้องกันภัยฝ่ายพลเรือนหรือชุดรักษาความสงบภายในหมู่บ้าน (ชรบ.)	เพื่อเพิ่มพูนความรู้และทักษะในการป้องกันภัย	ภายในตำบล	๒๐๐,๐๐๐	๒๐๐,๐๐๐	๒๐๐,๐๐๐	๒๐๐,๐๐๐	๒๐๐,๐๐๐	๑ครั้ง/ปี	อาสาสมัครมีความรู้และทักษะในการป้องกันภัย	สำนักปลัด
๕	อบรมให้ความรู้แก่ประชาชนในด้านการป้องกันและบรรเทาสาธารณภัย	เพื่อให้ประชาชนมีความรู้ความเข้าใจด้านการป้องกันและบรรเทาสาธารณภัยเบื้องต้น	ภายในตำบล	๑๐๐,๐๐๐	๑๐๐,๐๐๐	๑๐๐,๐๐๐	๑๐๐,๐๐๐	๑๐๐,๐๐๐	๑ครั้ง/ปี	ประชาชนมีความรู้และสามารถป้องกันและแก้ไขสถานการณ์ในด้านสาธารณภัยเบื้องต้นได้	สำนักปลัด
๖	รณรงค์ป้องกันอุบัติเหตุบนท้องถนนสร้างความปลอดภัยในชุมชน	เพื่อลดอัตราการเกิดอุบัติเหตุและเสียชีวิตบนท้องถนน	เด็ก/เยาวชน/ ประชาชนในตำบล	๑๐๐,๐๐๐	๑๐๐,๐๐๐	๑๐๐,๐๐๐	๑๐๐,๐๐๐	๑๐๐,๐๐๐	๑ครั้ง/ปี	ลดอุบัติเหตุทางถนนและการสูญเสียชีวิตและทรัพย์สินของประชาชน	สำนักปลัด
รวม ๖ โครงการ				๑,๐๐๐,๐๐๐	๑,๐๐๐,๐๐๐	๑,๐๐๐,๐๐๐	๑,๐๐๐,๐๐๐	๑,๐๐๐,๐๐๐			
แผนงาน สร้างความเข้มแข็งของชุมชน											
๑	ป้องกันและแก้ไขปัญหาเสพติด/ปัญหาทางสังคม	เพื่อให้เด็กและเยาวชนห่างไกลปัญหาเสพติด/ปัญหาทางสังคม	ภายในตำบล	๑๐๐,๐๐๐	๑๐๐,๐๐๐	๑๐๐,๐๐๐	๑๐๐,๐๐๐	๑๐๐,๐๐๐	๑ครั้ง/ปี	ปัญหาเสพติด/ปัญหาทางสังคมลดลง	สำนักปลัด
๒	กีฬาต้านยาเสพติด	เพื่อส่งเสริมให้เด็กและเยาวชนประชาชนทั่วไปตลอดจน	ภายในตำบล	๒๐๐,๐๐๐	๒๐๐,๐๐๐	๒๐๐,๐๐๐	๒๐๐,๐๐๐	๒๐๐,๐๐๐	๑ครั้ง/ปี	เด็กและเยาวชนประชาชนทั่วไปรู้จักใช้	สำนักปลัด

ที่	โครงการ	วัตถุประสงค์	เป้าหมาย (ผลผลิต ของโครงการ)	งบประมาณและที่ผ่านมา					ตัวชี้วัด (KPI)	ผลที่คาดว่าจะ ได้รับ	หน่วยงาน รับผิดชอบ หลัก
				๒๕๖๖ (บาท)	๒๕๖๗ (บาท)	๒๕๖๘ (บาท)	๒๕๖๙ (บาท)	๒๕๗๐ (บาท)			
		พนักงานร่วมกันแข่งขันกีฬา สร้างภูมิคุ้มกันยาเสพติด								เวลาร่วมกันให้เกียรติ ห่างไกลยาเสพติด	
๓	จัดพิมพ์วารสารสิ่งพิมพ์เผยแพร่ ประชาสัมพันธ์ การดำเนินงานของ อบต.แก้มอัน	เพื่อเผยแพร่ประชาสัมพันธ์ หรือกิจกรรมของอบต.	ภายในตำบล	๑๐๐,๐๐๐	๑๐๐,๐๐๐	๑๐๐,๐๐๐	๑๐๐,๐๐๐	๑๐๐,๐๐๐	ร้อยละของความพึงพอใจ ของประชาชน	ประชาชนได้รับทราบ ข่าวสารและการดำเนินงาน ประจำปีในด้านต่างๆ ของอบต.	สำนักปลัด
๔	จัดประชุมระดับหมู่บ้าน/ระดับตำบล เพื่อจัดทำแผนพัฒนาท้องถิ่น	เพื่อประชุมระดับหมู่บ้าน/ ระดับตำบล	ภายในตำบล	๑๐๐,๐๐๐	๑๐๐,๐๐๐	๑๐๐,๐๐๐	๑๐๐,๐๐๐	๑๐๐,๐๐๐	ร้อยละของความพึงพอใจ ของประชาชน	ได้รับทราบปัญหาและ ความต้องการของ ประชาชน	สำนักปลัด
๕	ปรับปรุงทบทวนแผนชุมชน	เพื่อเป็นเครื่องมือในการสร้าง ความเข้มแข็งในการพัฒนา	ภายในตำบล	๑๐๐,๐๐๐	๑๐๐,๐๐๐	๑๐๐,๐๐๐	๑๐๐,๐๐๐	๑๐๐,๐๐๐	ร้อยละของความพึงพอใจ ของประชาชน	ประชาชนมีส่วนร่วม ในการจัดทำแผนชุมชน	สำนักปลัด
๖	สำรวจและจัดเก็บข้อมูลพื้นฐานในการจัดทำแผน พัฒนาท้องถิ่น	เพื่อจัดเก็บข้อมูลไปใช้ในการ จัดทำแผนพัฒนาท้องถิ่นและ การพัฒนาในด้านต่างๆ	ภายในตำบล	๕๐,๐๐๐	๕๐,๐๐๐	๕๐,๐๐๐	๕๐,๐๐๐	๕๐,๐๐๐	ร้อยละของความพึงพอใจ ของประชาชน	สามารถนำข้อมูลที่ได้ มาพัฒนาการจัดทำแผน พัฒนาในด้านต่างๆ	สำนักปลัด
๗	หลุมพรางแห่งชีวิต	เพื่ออบรมให้ความรู้เรื่องภัยสังคม และสิ่งเสพติดให้กับเด็กและ เยาวชนในตำบล	ภายในตำบล	๓๐,๐๐๐	๓๐,๐๐๐	๓๐,๐๐๐	๓๐,๐๐๐	๓๐,๐๐๐	๑ครั้ง/ปี	เด็กและเยาวชนมีความรู้ และเข้าใจถึงภัยต่างๆ ทางสังคม	สำนักปลัด
รวม ๗ โครงการ				๖๘๐,๐๐๐	๖๘๐,๐๐๐	๖๘๐,๐๐๐	๖๘๐,๐๐๐	๖๘๐,๐๐๐			
แผนงาน บริหารงานทั่วไป											
๑	ค่าใช้จ่ายในการเลือกตั้ง	เพื่อเป็นค่าใช้จ่ายในการเลือกตั้ง ทั่วไปหรือเลือกตั้งซ่อม	ภายในตำบล	๕๐๐,๐๐๐	๕๐๐,๐๐๐	๕๐๐,๐๐๐	๕๐๐,๐๐๐	๕๐๐,๐๐๐	ร้อยละของความพึงพอใจ ของประชาชน	มีความพร้อมในการ เตรียมการเลือกตั้ง	สำนักปลัด
๒	อบรมให้ความรู้เกี่ยวกับประชาธิปไตย	เพื่อสร้างความรู้ความเข้าใจ ในระบบประชาธิปไตยให้กับ ประชาชน	ภายในตำบล	๑๐๐,๐๐๐	๑๐๐,๐๐๐	๑๐๐,๐๐๐	๑๐๐,๐๐๐	๑๐๐,๐๐๐	๑ครั้ง/ปี	ประชาชนมีความรู้ความ เข้าใจในระบบประชาธิปไตย	สำนักปลัด
๓	ฝึกอบรมการเพิ่มประสิทธิภาพผู้บริหารท้องถิ่น และสมาชิกสภาท้องถิ่น	เพื่อให้ผู้เข้ารับการฝึกอบรม มีความรู้ความเข้าใจบทบาท และหน้าที่ของตน	ผู้บริหารท้องถิ่น สมาชิกสภา อบต.แก้มอัน	๑๐๐,๐๐๐	๑๐๐,๐๐๐	๑๐๐,๐๐๐	๑๐๐,๐๐๐	๑๐๐,๐๐๐	๑ครั้ง/ปี	ผู้เข้ารับการอบรมมี ความรู้ความเข้าใจ เกี่ยวกับบทบาทหน้าที่ ของตนเอง	สำนักปลัด
รวม ๓ โครงการ				๗๐๐,๐๐๐	๗๐๐,๐๐๐	๗๐๐,๐๐๐	๗๐๐,๐๐๐	๗๐๐,๐๐๐			
รวม ๑๖ โครงการ				๒,๓๘๐,๐๐๐	๒,๓๘๐,๐๐๐	๒,๓๘๐,๐๐๐	๒,๓๘๐,๐๐๐	๒,๓๘๐,๐๐๐			

รายละเอียดโครงการพัฒนา
แผนพัฒนาท้องถิ่น (พ.ศ.๒๕๖๖-๒๕๗๐)
สำหรับ องค์กรปกครองส่วนท้องถิ่นดำเนินการเอง
องค์การบริหารส่วนตำบลแก้มอัน

ก.ยุทธศาสตร์จังหวัดที่ ๒ ส่งเสริมและพัฒนาเชื่อมโยงกิจกรรมการท่องเที่ยว

แบบ ผ. ๐๒

ข.ยุทธศาสตร์การพัฒนาขององค์กรปกครองส่วนท้องถิ่นในเขตจังหวัดที่ ๔ ด้านการวางแผน ส่งเสริมการลงทุน พาณิชยกรรมและการท่องเที่ยว

๔. ยุทธศาสตร์ ด้านการวางแผน ส่งเสริมการลงทุน พาณิชยกรรมและการท่องเที่ยว

ที่	โครงการ	วัตถุประสงค์	เป้าหมาย (ผลผลิต ของโครงการ)	งบประมาณและที่ผ่านมา					ตัวชี้วัด (KPI)	ผลที่คาดว่าจะ ได้รับ	หน่วยงาน รับผิดชอบ หลัก
				๒๕๖๖ (บาท)	๒๕๖๗ (บาท)	๒๕๖๘ (บาท)	๒๕๖๙ (บาท)	๒๕๗๐ (บาท)			
แผนงาน บริหารงานทั่วไป											
๑	ดำเนินงานตามนโยบายของรัฐบาล	เพื่อตอบสนองนโยบายของรัฐ	ดำเนินงานตามนโยบาย ของรัฐ	๑๐๐,๐๐๐	๑๐๐,๐๐๐	๑๐๐,๐๐๐	๑๐๐,๐๐๐	๑๐๐,๐๐๐	โครงการ/กิจกรรม	สามารถดำเนินงานได้ ตามนโยบายของรัฐ	สำนักปลัด
๒	ฝึกอบรมศึกษาดูงานเพื่อพัฒนาศักยภาพ การปฏิบัติงานของผู้บริหาร สมาชิกสภาท้องถิ่น และพนักงานในสังกัด อบต.แก้มอัน	เพื่อเพิ่มศักยภาพในการปฏิบัติ งานในหน้าที่ให้มีประสิทธิภาพ	ผู้บริหาร สมาชิกสภา พนักงาน ส่วนตำบล ลูกจ้างประจำ พนักงาน จ้าง	๕๐๐,๐๐๐	๕๐๐,๐๐๐	๕๐๐,๐๐๐	๕๐๐,๐๐๐	๕๐๐,๐๐๐	๑ครั้ง/ปี	บุคลากรได้รับการพัฒนา ศักยภาพให้สามารถ ปฏิบัติหน้าที่ได้อย่างมี ประสิทธิภาพ	สำนักปลัด
๓	พนักงานดีเด่น	เพื่อสร้างขวัญและกำลังใจ ในการทำงานให้กับพนักงานใน องค์กร	พนักงานในองค์กร	๕๐,๐๐๐	๕๐,๐๐๐	๕๐,๐๐๐	๕๐,๐๐๐	๕๐,๐๐๐	๑ครั้ง/ปี	พนักงานมีขวัญและ กำลังใจในการปฏิบัติงาน เพื่อองค์กรและส่วนรวม	สำนักปลัด
๔	พัฒนาประสิทธิภาพการจัดเก็บรายได้	เพื่อให้ อบต.สามารถจัดเก็บ ภาษีได้เพิ่มขึ้น	พื้นที่ตำบลแก้มอัน	๕๐,๐๐๐	๕๐,๐๐๐	๕๐,๐๐๐	๕๐,๐๐๐	๕๐,๐๐๐	ร้อยละของความพึงพอใจ ของประชาชน	ประชาชนสามารถยื่นแบบ แสดงรายการเสียภาษีภายใน ระยะเวลาที่กำหนด	กองคลัง
๕	บันทึกบัญชีด้วยระบบคอมพิวเตอร์ (e-laas)	เพื่อพัฒนาบุคลากรให้มีศักยภาพ ในด้านการวางแผนและใช้งาน ระบบ(e-laas) ได้อย่างถูกต้อง	อบต.แก้มอัน	๕๐,๐๐๐	๕๐,๐๐๐	๕๐,๐๐๐	๕๐,๐๐๐	๕๐,๐๐๐	ร้อยละของบุคลากรที่ ได้รับการพัฒนาศักยภาพ	สามารถเข้าถึงข้อมูล ด้านการเงินการคลัง ได้อย่างรวดเร็ว	กองคลัง
๖	ฝึกอบรมให้ความรู้เกี่ยวกับ ระเบียบกฎหมายท้องถิ่นให้กับผู้บริหาร และสมาชิกสภาท้องถิ่น	เพื่อพัฒนาความรู้ความเข้าใจ ด้านระเบียบกฎหมายท้องถิ่น ให้กับผู้บริหารและสมาชิกสภา	ผู้บริหาร และสมาชิกสภา อบต.แก้มอัน	๑๐๐,๐๐๐	๑๐๐,๐๐๐	๑๐๐,๐๐๐	๑๐๐,๐๐๐	๑๐๐,๐๐๐	๑ครั้ง/ปี	ผู้ปฏิบัติงานฝ่ายการเมือง รู้และเข้าใจระเบียบกฎหมาย ในการพัฒนาท้องถิ่น	สำนักปลัด
๗	จัดทำสื่อสิ่งพิมพ์เพื่อเผยแพร่ ความรู้ความเข้าใจเรื่องภาษีอบต.	เพื่อจัดทำสื่อสิ่งพิมพ์ให้ความรู้ กับประชาชนในเรื่องการชำระภาษี	ภายในตำบล	๒๐,๐๐๐	๒๐,๐๐๐	๒๐,๐๐๐	๒๐,๐๐๐	๒๐,๐๐๐	ร้อยละของความพึงพอใจ ของประชาชน	ประชาชนมีความรู้และเข้าใจ ในเรื่องการชำระภาษี	กองคลัง
๘	อบรมให้ความรู้เกี่ยวกับพ.ร.บ. ข้อมูลข่าวสารของราชการ	เพื่ออบรมให้ความรู้ความเข้าใจ ให้กับบุคลากรในการปฏิบัติ ตามพ.ร.บ.ข้อมูลข่าวสาร	ผู้บริหาร พนักงานส่วนตำบล ลูกจ้าง พนักงานจ้าง และ สมาชิกสภา อบต.แก้มอัน	๕๐,๐๐๐	๕๐,๐๐๐	๕๐,๐๐๐	๕๐,๐๐๐	๕๐,๐๐๐	๑ครั้ง/ปี	บุคลากรมีความรู้ความ เข้าใจเกี่ยวกับพ.ร.บ. ข้อมูลข่าวสาร	สำนักปลัด
๙	อบรมให้ความรู้ด้านการชำระภาษี และค่าธรรมเนียมให้กับผู้อยู่ในข่าย ต้องชำระภาษี	เพื่ออบรมให้ความรู้ความเข้าใจ เกี่ยวกับหน้าที่ของผู้ที่อยู่ในข่าย ชำระภาษี	ภายในตำบล	๕๐,๐๐๐	๕๐,๐๐๐	๕๐,๐๐๐	๕๐,๐๐๐	๕๐,๐๐๐	๑ครั้ง/ปี	ประชาชนผู้ชำระภาษี มีความเข้าใจและ เห็นความสำคัญเกี่ยวกับ การชำระภาษีมากขึ้น	กองคลัง

ที่	โครงการ	วัตถุประสงค์	เป้าหมาย (ผลผลิต ของโครงการ)	งบประมาณและที่ผ่านมา					ตัวชี้วัด (KPI)	ผลที่คาดว่าจะ ได้รับ	หน่วยงาน รับผิดชอบ หลัก
				๒๕๖๖ (บาท)	๒๕๖๗ (บาท)	๒๕๖๘ (บาท)	๒๕๖๙ (บาท)	๒๕๗๐ (บาท)			
๑๐	ปรับปรุงระบบงานแผนที่ภาษีและทะเบียนทรัพย์สิน	เพื่อให้สามารถจัดเก็บภาษีได้อย่างครบถ้วนถูกต้องและจัดทำฐานข้อมูลในการจัดเก็บรายได้ของอบต.	อบต.แก้มอัน	๔๐๐,๐๐๐	๔๐๐,๐๐๐	๔๐๐,๐๐๐	๔๐๐,๐๐๐	๔๐๐,๐๐๐	โครงการ/กิจกรรม	สามารถพัฒนาประสิทธิภาพการจัดเก็บรายได้ของอบต.	กองคลัง
๑๑	อบรมคุณธรรมและจริยธรรม	เพื่อสร้างคุณธรรมและจริยธรรมให้กับบุคลากรและผู้นำชุมชน	คณะผู้บริหาร บุคลากร และผู้นำชุมชน เด็ก/เยาวชน/ประชาชน	๑๐๐,๐๐๐	๑๐๐,๐๐๐	๑๐๐,๐๐๐	๑๐๐,๐๐๐	๑๐๐,๐๐๐	๑ครั้ง/ปี	บุคลากรปฏิบัติหน้าที่โดยยึดหลักคุณธรรมและจริยธรรม	สำนักปลัด
๑๒	ป้องกันและปราบปรามการทุจริตในภาครัฐ	เพื่ออบรมให้ความรู้และปลูกจิตสำนึกในการป้องกันและปราบปรามการทุจริต	คณะผู้บริหาร สมาชิกสภาอบต. ผู้นำชุมชน พนักงานส่วนตำบล ลูกจ้างประจำและพนักงานจ้าง เด็ก/เยาวชน/ประชาชน	๑๐๐,๐๐๐	๑๐๐,๐๐๐	๑๐๐,๐๐๐	๑๐๐,๐๐๐	๑๐๐,๐๐๐	๑ครั้ง/ปี	ผู้ที่ปฏิบัติงานในภาครัฐเกิดความตระหนักและเกิดค่านิยมต่อต้านการทุจริตในภาครัฐ	สำนักปลัด
๑๓	ท้องถิ่นโปร่งใส ท่างไกลคอร์รัปชั่น	เพื่อสร้างความตระหนักรู้ให้กับบุคลากรของอบต.เพื่อการปฏิบัติราชการอย่างโปร่งใส	คณะผู้บริหาร พนักงานและสมาชิกสภาอบต. เด็ก/เยาวชน/ประชาชน	๑๐๐,๐๐๐	๑๐๐,๐๐๐	๑๐๐,๐๐๐	๑๐๐,๐๐๐	๑๐๐,๐๐๐	๑ครั้ง/ปี	บุคลากรปฏิบัติหน้าที่โดยยึดหลักคุณธรรมและจริยธรรมปราศจากการคอร์รัปชั่น	สำนักปลัด
๑๔	ส่งเสริมการพัฒนาองค์กรสู่องค์กรธรรมาภิบาล	เพื่อเป็นแนวทางปฏิบัติที่ชัดเจนสำหรับส่งเสริมธรรมาภิบาลให้เกิดขึ้นในองค์กร การปฏิบัติราชการอย่างโปร่งใส	บุคลากร อบต.แก้มอัน	๕๐,๐๐๐	๕๐,๐๐๐	๕๐,๐๐๐	๕๐,๐๐๐	๕๐,๐๐๐	๑ครั้ง/ปี	บุคลากรสามารถนำความรู้ไปปฏิบัติได้อย่างเป็นรูปธรรม เพื่อให้เกิดการยอมรับความน่าเชื่อถือ เชื่อมมั่นและความศรัทธาต่อประชาชน	สำนักปลัด
๑๕	ฝึกอบรมผู้บริหาร สมาชิกสภา พนักงานส่วนตำบล ลูกจ้างประจำ พนักงานจ้างและผู้นำชุมชน	เพื่อเพิ่มศักยภาพในการปฏิบัติงานในหน้าที่ให้มีประสิทธิภาพ	ผู้บริหาร สมาชิกสภา พนักงานส่วนตำบล ลูกจ้างประจำ พนักงานจ้างและผู้นำชุมชน	๕๐๐,๐๐๐	๕๐๐,๐๐๐	๕๐๐,๐๐๐	๕๐๐,๐๐๐	๕๐๐,๐๐๐	ร้อยละของบุคลากรที่ได้รับการพัฒนาศักยภาพ	บุคลากรได้รับการพัฒนาศักยภาพให้สามารถปฏิบัติหน้าที่ได้อย่างมีประสิทธิภาพ	สำนักปลัด
รวม ๑๕ โครงการ				๒,๒๒๐,๐๐๐	๒,๒๒๐,๐๐๐	๒,๒๒๐,๐๐๐	๒,๒๒๐,๐๐๐	๒,๒๒๐,๐๐๐			

แผนงาน อุตสาหกรรมและการโยธา											
๑	ก่อสร้างอาคารศูนย์ป้องกันบรรเทาสาธารณภัยตำบลแก้มอัน	เพื่อก่อสร้างสถานที่ในการช่วยเหลือหรือรับเรื่องงานต่าง ๆ ของประชาชนขององค์การบริหารส่วนตำบล	อบต.แก้มอัน	๒,๕๐๐,๐๐๐	๒,๕๐๐,๐๐๐	๒,๕๐๐,๐๐๐	๒,๕๐๐,๐๐๐	๒,๕๐๐,๐๐๐	ร้อยละของสถานที่ราชการได้รับการพัฒนา	มีสถานที่ในการช่วยเหลือประชาชนได้ทันทีที่เกิดเหตุภัยต่าง ๆ ขององค์การบริหารส่วนตำบลแก้มอัน	สำนักปลัด (งานป้องกัน)/กองช่าง
๒	ปรับปรุง/ต่อเติมอาคารสำนักงาน	เพื่อปรับปรุงอาคารสำนักงานให้สะดวกต่อการใช้งาน	อบต.แก้มอัน	๑,๕๐๐,๐๐๐	๑,๕๐๐,๐๐๐	๑,๕๐๐,๐๐๐	๑,๕๐๐,๐๐๐	๑,๕๐๐,๐๐๐	ร้อยละของสถานที่ราชการได้รับการพัฒนา	อาคารสำนักงานได้รับการปรับปรุงให้อยู่ในสภาพดีและปลอดภัย	กองช่าง
๓	ซ่อมแซมอาคารสำนักงาน	เพื่อซ่อมแซมอาคารสำนักงานที่ชำรุดให้อยู่ในสภาพดี	อบต.แก้มอัน	๑,๐๐๐,๐๐๐	๑,๐๐๐,๐๐๐	๑,๐๐๐,๐๐๐	๑,๐๐๐,๐๐๐	๑,๐๐๐,๐๐๐	ร้อยละของสถานที่ราชการได้รับการพัฒนา	อาคารสำนักงานได้รับการซ่อมแซมให้อยู่ในสภาพดีและปลอดภัย	กองช่าง
๔	ปรับปรุง/ต่อเติมอาคารศูนย์พัฒนาเด็กเล็ก	เพื่อปรับปรุงอาคารศูนย์พัฒนาเด็กเล็กให้สะดวกต่อการใช้งาน	ศูนย์พัฒนาเด็กเล็กบ้านแก้มอัน	๕๐๐,๐๐๐	๕๐๐,๐๐๐	๕๐๐,๐๐๐	๕๐๐,๐๐๐	๕๐๐,๐๐๐	ร้อยละของสถานที่ราชการได้รับการพัฒนา	อาคารศูนย์พัฒนาเด็กเล็กได้รับการปรับปรุงให้อยู่ในสภาพดีและปลอดภัย	กองช่าง

ที่	โครงการ	วัตถุประสงค์	เป้าหมาย (ผลผลิต ของโครงการ)	งบประมาณและที่ผ่านมา					ตัวชี้วัด (KPI)	ผลที่คาดว่าจะ ได้รับ	หน่วยงาน รับผิดชอบ หลัก
				๒๕๖๖ (บาท)	๒๕๖๗ (บาท)	๒๕๖๘ (บาท)	๒๕๖๙ (บาท)	๒๕๗๐ (บาท)			
๕	ซ่อมแซมอาคารศูนย์พัฒนาเด็กเล็ก	เพื่อซ่อมแซมอาคารศูนย์พัฒนาเด็กเล็กที่ชำรุดให้อยู่ในสภาพดี	ศูนย์พัฒนาเด็กเล็กบ้านแก้มอัน	๕๐๐,๐๐๐	๕๐๐,๐๐๐	๕๐๐,๐๐๐	๕๐๐,๐๐๐	๕๐๐,๐๐๐	ร้อยละของสถานที่ราชการได้รับการพัฒนา	อาคารศูนย์พัฒนาเด็กเล็กได้รับการซ่อมแซมให้อยู่ในสภาพดีและปลอดภัย	กองช่าง กองศึกษา
๖	จัดทำป้ายบอกเส้นทางส่งเสริมการท่องเที่ยว	เพื่อบอกเส้นทางคมนาคมและเชื่อมโยงแหล่งท่องเที่ยวต่างๆให้กับผู้สัญจรไปมาได้ทราบและเป็นการส่งเสริมการท่องเที่ยว	ขนาด ๐.๖๐x๑.๒๐ พื้นที่ตำบลแก้มอัน	๕๐,๐๐๐	๕๐,๐๐๐	๕๐,๐๐๐	๕๐,๐๐๐	๕๐,๐๐๐	ร้อยละของการพัฒนาและส่งเสริมการท่องเที่ยว	อำนวยความสะดวกในการใช้เส้นทางและส่งเสริมการท่องเที่ยว	กองช่าง
๗	ต่อเติม/ปรับปรุงสถานที่จอดรถสำหรับบริการประชาชน	เพื่อต่อเติม/ปรับปรุงสถานที่จอดรถให้ประชาชนได้รับความสะดวกในการติดต่อราชการ	อบต.แก้มอัน	๕๐๐,๐๐๐	๕๐๐,๐๐๐	๕๐๐,๐๐๐	๕๐๐,๐๐๐	๕๐๐,๐๐๐	ร้อยละของสถานที่ราชการได้รับการพัฒนา	ประชาชนได้รับความสะดวกในการติดต่อราชการ	กองช่าง
๘	ก่อสร้างอาคารเก็บพัสดุขององค์การบริหารส่วนตำบลแก้มอัน	เพื่อก่อสร้างสถานที่เก็บรักษาพัสดุขององค์การบริหารส่วนตำบลแก้มอัน ให้เป็นระเบียบเรียบร้อย	อบต.แก้มอัน	๗๐๐,๐๐๐	๗๐๐,๐๐๐	๗๐๐,๐๐๐	๗๐๐,๐๐๐	๗๐๐,๐๐๐	ร้อยละของสถานที่ราชการได้รับการพัฒนา	มีสถานที่เก็บรักษาพัสดุขององค์การบริหารส่วนตำบลแก้มอัน	กองช่าง
๙	ก่อสร้างหลังคาทางเดินเท้าเชื่อมต่ออาคารศูนย์พัฒนาเด็กเล็กบ้านแก้มอัน	เพื่อก่อสร้างหลังคาทางเดินเท้าเชื่อมต่ออาคารศูนย์พัฒนาเด็กเล็กบ้านแก้มอัน	กว้าง ๔.๐๐ เมตร ยาว ๒๑.๗๐ เมตร สูง ๔.๐๐ เมตร หรือมีพื้นที่ไม่น้อยกว่า ๘๖.๘๐ ตร.ม.	๗๐๐,๐๐๐	๗๐๐,๐๐๐	๗๐๐,๐๐๐	๗๐๐,๐๐๐	๗๐๐,๐๐๐	ร้อยละของสถานที่ราชการได้รับการพัฒนา	สามารถกันแดดกันฝนให้กับเด็กเล็กและผู้ปกครองที่มาใช้บริการที่ศูนย์พัฒนาเด็กเล็ก	กองช่าง กองศึกษา
๑๐	ปรับปรุง/บำรุงรักษา ระบบหม้อแปลงไฟฟ้า ขนาด ๑๐๐ KVA ขององค์การบริหารส่วนตำบลแก้มอัน	เพื่อปรับปรุง/บำรุงรักษาหม้อแปลงบริเวณสำนักงานอบต.	อบต.แก้มอัน	๕๐,๐๐๐	๕๐,๐๐๐	๕๐,๐๐๐	๕๐,๐๐๐	๕๐,๐๐๐	ร้อยละของสถานที่ราชการได้รับการพัฒนา	สถานที่ราชการได้รับการพัฒนา	กองช่าง
รวม ๑๐ โครงการ				๘,๐๐๐,๐๐๐	๘,๐๐๐,๐๐๐	๘,๐๐๐,๐๐๐	๘,๐๐๐,๐๐๐	๘,๐๐๐,๐๐๐			
แผนงาน การศึกษา											
๑	พัฒนาศักยภาพบุคลากรทางการศึกษา	เพื่อพัฒนาศักยภาพการจัดการเรียนการสอนของบุคลากรทางการศึกษาศูนย์พัฒนาเด็กเล็ก	อบต.แก้มอัน	๕๐,๐๐๐	๕๐,๐๐๐	๕๐,๐๐๐	๕๐,๐๐๐	๕๐,๐๐๐	๑ครั้ง/ปี	บุคลากรได้รับการพัฒนาศักยภาพให้สามารถปฏิบัติหน้าที่ได้อย่างมีประสิทธิภาพ	กองการศึกษา กองช่าง
รวม ๑ โครงการ				๕๐,๐๐๐	๕๐,๐๐๐	๕๐,๐๐๐	๕๐,๐๐๐	๕๐,๐๐๐			
แผนงาน การพาณิชย์											
๑	งานกิจการประปา	เพื่อบริหารงานกิจการประปาของอบต.	ภายในตำบล	๕๐,๐๐๐	๕๐,๐๐๐	๕๐,๐๐๐	๕๐,๐๐๐	๕๐,๐๐๐	ร้อยละของความพึงพอใจของประชาชน	อบต.สามารถบริหารจัดการกิจการประปา	กองช่าง
รวม ๑ โครงการ				๕๐,๐๐๐	๕๐,๐๐๐	๕๐,๐๐๐	๕๐,๐๐๐	๕๐,๐๐๐			
แผนงาน การเกษตร											
๑	อนุรักษ์ป่าเฉลิมพระเกียรติ	เพื่อรักษาสิ่งแวดล้อมและส่งเสริมให้เป็นแหล่งท่องเที่ยว	พื้นที่ตำบลแก้มอัน	๑๐๐,๐๐๐	๑๐๐,๐๐๐	๑๐๐,๐๐๐	๑๐๐,๐๐๐	๑๐๐,๐๐๐	ร้อยละของการพัฒนาและส่งเสริมการท่องเที่ยว	สิ่งแวดล้อมได้รับการอนุรักษ์และสร้างรายได้	สำนักปลัด
๒	ปรับปรุงทรัพยากรธรรมชาติในชุมชนสู่การพัฒนาแหล่งท่องเที่ยวอย่างยั่งยืน	เพื่อให้เกิดกระบวนการมีส่วนร่วมของในการอนุรักษ์ ดูแลทรัพยากรธรรมชาติ และก่อให้เกิดกระบวนการท่องเที่ยวในรูปแบบ	ภายในตำบล	๑,๐๐๐,๐๐๐	๑,๐๐๐,๐๐๐	๑,๐๐๐,๐๐๐	๑,๐๐๐,๐๐๐	๑,๐๐๐,๐๐๐	ร้อยละของการพัฒนาและส่งเสริมการท่องเที่ยว	สามารถพัฒนาแหล่งธรรมชาติในท้องถิ่นให้เป็นแหล่งท่องเที่ยวเชิงอนุรักษ์	สำนักปลัด

ที่	โครงการ	วัตถุประสงค์	เป้าหมาย (ผลผลิต ของโครงการ)	งบประมาณและที่ผ่านมา					ตัวชี้วัด (KPI)	ผลที่คาดว่าจะได้รับ	หน่วยงาน รับผิดชอบหลัก
				๒๕๖๖ (บาท)	๒๕๖๗ (บาท)	๒๕๖๘ (บาท)	๒๕๖๙ (บาท)	๒๕๗๐ (บาท)			
		การท่องเที่ยวเชิงอนุรักษ์และเป็นแหล่งเรียนรู้ห้องเรียนธรรมชาติ								และเป็นแหล่งเรียนรู้ทางธรรมชาติ	
๓	ปรับปรุงทัศนในพื้นที่เพื่อการท่องเที่ยวและเรียนรู้ระบบนิเวศ	เพื่อปรับปรุงทัศนในพื้นที่ให้มีศักยภาพทางการท่องเที่ยววิเวศ	พื้นที่ตำบลแก้มอัน	๑,๐๐๐,๐๐๐	๑,๐๐๐,๐๐๐	๑,๐๐๐,๐๐๐	๑,๐๐๐,๐๐๐	๑,๐๐๐,๐๐๐	ร้อยละของการพัฒนาและส่งเสริมการท่องเที่ยว	สภาพแวดล้อมได้รับการปรับปรุงให้สามารถสร้างและเป็นแหล่งเรียนรู้ระบบนิเวศน์	สำนักปลัด/กองช่าง
รวม ๓ โครงการ				๒,๑๐๐,๐๐๐	๒,๑๐๐,๐๐๐	๒,๑๐๐,๐๐๐	๒,๑๐๐,๐๐๐	๒,๑๐๐,๐๐๐			
รวม ๓๐ โครงการ				๑๒,๔๒๐,๐๐๐	๑๒,๔๒๐,๐๐๐	๑๒,๔๒๐,๐๐๐	๑๒,๔๒๐,๐๐๐	๑๒,๔๒๐,๐๐๐			

รายละเอียดโครงการพัฒนา
แผนพัฒนาท้องถิ่น (พ.ศ.๒๕๖๖-๒๕๗๐)
สำหรับ องค์กรปกครองส่วนท้องถิ่นดำเนินการเอง
องค์การบริหารส่วนตำบลแก้มอัน

แบบ ผ. ๐๒

ก.ยุทธศาสตร์จังหวัดที่ ๔ ส่งเสริมการอนุรักษ์พลังงาน และทรัพยากรธรรมชาติและสิ่งแวดล้อม

ข.ยุทธศาสตร์การพัฒนาขององค์กรปกครองส่วนท้องถิ่นในเขตจังหวัดที่ ๕ ด้านการบริหารจัดการและการอนุรักษ์ทรัพยากรธรรมชาติและสิ่งแวดล้อม

๕. ยุทธศาสตร์ด้านการบริหารจัดการและการอนุรักษ์ทรัพยากรธรรมชาติและสิ่งแวดล้อม

ที่	โครงการ	วัตถุประสงค์	เป้าหมาย (ผลผลิต ของโครงการ)	งบประมาณและที่ผ่านมา					ตัวชี้วัด (KPI)	ผลที่คาดว่าจะได้รับ	หน่วยงาน รับผิดชอบหลัก
				๒๕๖๖ (บาท)	๒๕๖๗ (บาท)	๒๕๖๘ (บาท)	๒๕๖๙ (บาท)	๒๕๗๐ (บาท)			
แผนงาน สร้างความเข้มแข็งของชุมชน											
๑	ท้องถิ่นไทยใส่ใจความสะอาด คนในชาติมีความสุข	เพื่อจัดกิจกรรมรณรงค์ส่งเสริม ให้ประชาชนคัดแยกมูลฝอยใน ครัวเรือนและการใช้ประโยชน์ จากมูลฝอยและการรักษาความ สะอาดในสถานที่สาธารณะ	ภายในตำบล	๕๐๐,๐๐๐	๕๐๐,๐๐๐	๕๐๐,๐๐๐	๕๐๐,๐๐๐	๕๐๐,๐๐๐	๑ครั้ง/ปี	ประชาชนตระหนักรู้ ถึงสาเหตุและวิธีการ แก้ไขปัญหาขยะและ การรักษาความสะอาด ในสาธารณะ	สำนักปลัด
๒	รวมพลังโลกสลดใส ไร้ถุงพลาสติก	เพื่อร่วมกันรณรงค์และสร้าง จิตสำนึกในการลดการใช้ ถุงพลาสติก	ภายในตำบล	๕๐,๐๐๐	๕๐,๐๐๐	๕๐,๐๐๐	๕๐,๐๐๐	๕๐,๐๐๐	๑ครั้ง/ปี	ประชาชนตระหนักถึง ปัญหาและร่วมกัน ลดการใช้ถุงพลาสติก	สำนักปลัด
๓	อบรมให้ความรู้เรื่องการจัดการขยะ ในครัวเรือน (หลัก ๓Rs)	เพื่อให้ประชาชนรู้จักการคัดแยกขยะมูลฝอย ในครัวเรือนเพื่อบริหารจัดการขยะอย่างยั่งยืน	ภายในตำบล	๕๐,๐๐๐	๕๐,๐๐๐	๕๐,๐๐๐	๕๐,๐๐๐	๕๐,๐๐๐	๑ครั้ง/ปี	ประชาชนสามารถบริหาร จัดการขยะในครัวเรือนได้อย่างยั่งยืน	สำนักปลัด
๔	ส่งเสริมการลด ละ เลิก การใช้ภาชนะโฟมบรรจุอาหาร	เพื่อรณรงค์การลด ละ เลิก ใช้โฟมซึ่งเป็น พลาสติกฟุ ย่อยสลายยากกระทบต่อ สิ่งแวดล้อม	ภายในตำบล	๕๐,๐๐๐	๕๐,๐๐๐	๕๐,๐๐๐	๕๐,๐๐๐	๕๐,๐๐๐	๑ครั้ง/ปี	ประชาชนตระหนักถึงอันตราย จากโฟมและการรักษา สภาพแวดล้อม	สำนักปลัด
๕	จัดซื้อถังขยะ	เพื่อรองรับขยะ	ภายในตำบล	๒๐๐,๐๐๐	๒๐๐,๐๐๐	๒๐๐,๐๐๐	๒๐๐,๐๐๐	๒๐๐,๐๐๐	ร้อยละของความ พึงพอใจของประชาชน	ตำบลแก้มอันมีถังรองรับขยะ ตามจุดภายในตำบล	สำนักปลัด
๖	พัฒนาศักยภาพอาสาสมัครท้องถิ่นรักษ์โลก (อถล.)	เพื่อฝึกอบรมอาสาสมัครท้องถิ่น รักษ์โลก (อถล.) ให้ความรู้ด้าน	ภายในตำบล และนอกสถานที่	๑๐๐,๐๐๐	๑๐๐,๐๐๐	๑๐๐,๐๐๐	๑๐๐,๐๐๐	๑๐๐,๐๐๐	๑ครั้ง/ปี	สามารถสร้างความ ร่วมมือจากประชาชน	สำนักปลัด
		การบริหารจัดการสิ่งปฏิกูลและ มูลฝอย ปกป้องและรักษาสิ่งแวดล้อม เพื่อศึกษาดูงานด้านการปกป้องและ รักษาสิ่งแวดล้อมเพื่อรณรงค์และประชาสัมพันธ์ ปลูกจิตสำนึกด้านการรักษาสิ่งแวดล้อม								เกิดกลุ่มเครือข่าย เพื่อช่วยปกป้องและ รักษาสิ่งแวดล้อม	
๗	ดื่มแล้วไปไหน (Save the world)	เพื่อให้เด็ก/เยาวชน/ประชาชนทั่วไป ตระหนักถึงการนำสิ่งของเหลือใช้มาใช้ ให้เกิดประโยชน์และลดปริมาณขยะ	เด็ก/เยาวชน/ประชาชนทั่วไป	๒๐๐,๐๐๐	๒๐๐,๐๐๐	๒๐๐,๐๐๐	๒๐๐,๐๐๐	๒๐๐,๐๐๐	๑ครั้ง/ปี	ช่วยสร้างจิตสำนึกให้กับ เด็ก/เยาวชน/ประชาชนทั่วไป ในการรักษาสภาพแวดล้อมที่ดี	สำนักปลัด
รวม ๗ โครงการ				๑,๑๕๐,๐๐๐	๑,๑๕๐,๐๐๐	๑,๑๕๐,๐๐๐	๑,๑๕๐,๐๐๐	๑,๑๕๐,๐๐๐			

ที่	โครงการ	วัตถุประสงค์	เป้าหมาย (ผลผลิต ของโครงการ)	งบประมาณและที่ผ่านมา					ตัวชี้วัด (KPI)	ผลที่คาดว่าจะ ได้รับ	หน่วยงาน รับผิดชอบ หลัก
				๒๕๖๖ (บาท)	๒๕๖๗ (บาท)	๒๕๖๘ (บาท)	๒๕๖๙ (บาท)	๒๕๗๐ (บาท)			
แผนงาน การเกษตร											
๑	เยาวชนหัวใจสีเขียว	เพื่อส่งเสริมให้เยาวชนได้มีส่วนร่วมในการแก้ไขปัญหาสภาพแวดล้อม	ภายในตำบล	๑๐๐,๐๐๐	๑๐๐,๐๐๐	๑๐๐,๐๐๐	๑๐๐,๐๐๐	๑๐๐,๐๐๐	๑ครั้ง/ปี	เด็กและเยาวชนเข้าใจถึงสภาพแวดล้อมที่เปลี่ยนแปลงซึ่งกระทบต่อโลกและตระหนักถึงการรักษาสภาพแวดล้อม	สำนักปลัด
๒	สร้างเครือข่ายเฝ้าระวังทรัพยากรธรรมชาติในพื้นที่	เพื่อสร้างจิตสำนึกในการอนุรักษ์ทรัพยากรธรรมชาติ	ภายในตำบล	๑๐๐,๐๐๐	๑๐๐,๐๐๐	๑๐๐,๐๐๐	๑๐๐,๐๐๐	๑๐๐,๐๐๐	๑ครั้ง/ปี	ประชาชนตระหนักถึงความสำคัญในการอนุรักษ์และเฝ้าระวังทรัพยากรธรรมชาติ	สำนักปลัด
๓	ศึกษาดูงานพื้นที่ป่าชุมชนเฉลิมพระเกียรติ (ต้นแบบ)	เพื่อให้ความรู้เกี่ยวกับการจัดการพื้นที่ป่าชุมชนอย่างเป็นระบบ	จำนวน ๕๐ คน	๑๕๐,๐๐๐	๑๕๐,๐๐๐	๑๕๐,๐๐๐	๑๕๐,๐๐๐	๑๕๐,๐๐๐	๑ครั้ง/ปี	สามารถจัดการพื้นที่ป่าชุมชนได้อย่างเป็นระบบ	สำนักปลัด
๔	อบรมอาสาสมัครป้องกันไฟป่าและควบคุมหมอกควัน	เพื่ออบรมอาสาสมัครป้องกันไฟป่าและควบคุมหมอกควัน	จำนวน ๑ รุ่น	๑๐๐,๐๐๐	๑๐๐,๐๐๐	๑๐๐,๐๐๐	๑๐๐,๐๐๐	๑๐๐,๐๐๐	๑ครั้ง/ปี	เพิ่มเครือข่ายอาสาสมัครป้องกันไฟป่าและควบคุมหมอกควัน	สำนักปลัด
๕	พัฒนาและรณรงค์การใช้หญ้าแฝกอันเนื่องมาจากพระราชดำริ	เพื่อป้องกันดินที่พังทลายและถูกชะล้างจากน้ำที่ไหลป่าและปรับปรุงสภาพแวดล้อมให้ดีขึ้น	ภายในตำบล	๓๐,๐๐๐	๓๐,๐๐๐	๓๐,๐๐๐	๓๐,๐๐๐	๓๐,๐๐๐	๑ครั้ง/ปี	เกิดประโยชน์ต่อสภาพแวดล้อม ดินมีความอุดมสมบูรณ์และสามารถกักเก็บน้ำฝนได้อย่างเต็มที่	สำนักปลัด
๖	คลองสายน้ำใส	เพื่อกำจัดผักตบชวาและวัชพืชในลำห้วย คูคลอง	ลำห้วย คูคลอง ภายในตำบล	๓๐๐,๐๐๐	๓๐๐,๐๐๐	๓๐๐,๐๐๐	๓๐๐,๐๐๐	๓๐๐,๐๐๐	๑ครั้ง/ปี	ลำห้วย คูคลอง มีสภาพแวดล้อมที่ดี	สำนักปลัด
๗	รักษา รักษา รักษาแผ่นดิน	เพื่อรณรงค์การอนุรักษ์ทรัพยากรน้ำและป่าไม้	ภายในตำบล	๕๐,๐๐๐	๕๐,๐๐๐	๕๐,๐๐๐	๕๐,๐๐๐	๕๐,๐๐๐	๑ครั้ง/ปี	สร้างจิตสำนึกให้กับประชาชนในการรักษาทรัพยากรสิ่งแวดล้อม	สำนักปลัด
๘	ปุยอินทรีย์ วิถีพอเพียง	เพื่อถ่ายทอดความรู้และเทคโนโลยีด้านเกษตรอินทรีย์ให้กับเกษตรกรและประชาชนสามารถพึ่งพาตนเองได้อย่างยั่งยืน	เกษตรกรและประชาชน ภายในตำบล	๑๐๐,๐๐๐	๑๐๐,๐๐๐	๑๐๐,๐๐๐	๑๐๐,๐๐๐	๑๐๐,๐๐๐	๑ครั้ง/ปี	เกษตรกรสามารถพัฒนาความรู้ด้านการเกษตรและพึ่งพาตนเองได้	สำนักปลัด
รวม ๘ โครงการ				๙๓๐,๐๐๐	๙๓๐,๐๐๐	๙๓๐,๐๐๐	๙๓๐,๐๐๐	๙๓๐,๐๐๐			
แผนงาน อุตสาหกรรมและการโยธา											
๑	ติดตั้งระบบไฟฟ้าพลังงานแสงอาทิตย์	เพื่อลดภาวะโลกร้อนโดยใช้พลังงานทดแทน	ภายในตำบล	๕๐๐,๐๐๐	๕๐๐,๐๐๐	๕๐๐,๐๐๐	๕๐๐,๐๐๐	๕๐๐,๐๐๐	ร้อยละของความพึงพอใจของประชาชน	สามารถผลิตกระแสไฟฟ้าจากพลังงานทดแทนลดภาวะโลกร้อนได้	กองช่าง
รวม ๑ โครงการ				๕๐๐,๐๐๐	๕๐๐,๐๐๐	๕๐๐,๐๐๐	๕๐๐,๐๐๐	๕๐๐,๐๐๐			

ที่	โครงการ	วัตถุประสงค์	เป้าหมาย (ผลผลิต ของโครงการ)	งบประมาณและที่ผ่านมา					ตัวชี้วัด (KPI)	ผลที่คาดว่าจะได้รับ	หน่วยงาน รับผิดชอบหลัก
				๒๕๖๖ (บาท)	๒๕๖๗ (บาท)	๒๕๖๘ (บาท)	๒๕๖๙ (บาท)	๒๕๗๐ (บาท)			
แผนงาน เศรษฐกิจและชุมชน											
๑	กำจัดขยะมูลฝอย	๑. เพื่อให้ประชาชนมีส่วนร่วมในการกำจัดขยะมูลฝอยในครัวเรือนเพื่อลดปริมาณขยะ ๒. เพื่อรณรงค์และขยายผลสู่การสร้างการกระบวนกรมีส่วนร่วมของประชาชนในการดูแลรักษาสิ่งแวดล้อมถิ่นเกิดและบูรณาการความร่วมมือในการจัดการสิ่งแวดล้อมของท้องถิ่นสอดคล้องหลักการทำงานของเมืองน่าอยู่อย่างยั่งยืน	ผู้แทนครัวเรือนเข้าร่วมโครงการทั้งหมดไม่น้อยกว่า ๑๐๐ คน	๑๐๐,๐๐๐	๑๐๐,๐๐๐	๑๐๐,๐๐๐	๑๐๐,๐๐๐	๑๐๐,๐๐๐	เชิงปริมาณ ลดปริมาณขยะ และงบประมาณลงได้ และพร้อมนำขยะมาใช้ใหม่ (Recycle) เชิงคุณภาพ ประชาชนมีจิตสำนึกในการลดขยะ	ประชาชนเข้ามามีส่วนร่วมในการกำจัดขยะ	สำนักปลัด
รวม ๑ โครงการ				๑๐๐,๐๐๐	๑๐๐,๐๐๐	๑๐๐,๐๐๐	๑๐๐,๐๐๐	๑๐๐,๐๐๐			
รวม ๑๗ โครงการ				๒,๖๘๐,๐๐๐	๒,๖๘๐,๐๐๐	๒,๖๘๐,๐๐๐	๒,๖๘๐,๐๐๐	๒,๖๘๐,๐๐๐			

รายละเอียดโครงการพัฒนา
แผนพัฒนาท้องถิ่น (พ.ศ.๒๕๖๖-๒๕๗๐)
สำหรับ องค์กรปกครองส่วนท้องถิ่นดำเนินการเอง

องค์การบริหารส่วนตำบลแก้มอัน

ก.ยุทธศาสตร์จังหวัดที่ ๒ ส่งเสริมและพัฒนาเชื่อมโยงกิจกรรมการท่องเที่ยว

แบบ ผ. ๐๒

ข.ยุทธศาสตร์การพัฒนาขององค์กรปกครองส่วนท้องถิ่นในเขตจังหวัดที่ ๖ ด้านศิลปะ วัฒนธรรม จารีต ประเพณีและภูมิปัญญาท้องถิ่น

๖ ยุทธศาสตร์ ด้านศิลปะ วัฒนธรรม จารีต ประเพณีและภูมิปัญญาท้องถิ่น

ที่	โครงการ	วัตถุประสงค์	เป้าหมาย (ผลผลิต ของโครงการ)	งบประมาณและที่ผ่านมา					ตัวชี้วัด (KPI)	ผลที่คาดว่าจะ ได้รับ	หน่วยงาน รับผิดชอบ หลัก
				๒๕๖๖ (บาท)	๒๕๖๗ (บาท)	๒๕๖๘ (บาท)	๒๕๖๙ (บาท)	๒๕๗๐ (บาท)			
แผนงาน สร้างความเข้มแข็งของชุมชน											
๑	วันท้องถิ่นไทย	เพื่อร่วมสักการะและสำนึก ในพระมหากรุณาธิคุณ ในรัชกาลที่๕	อบต.แก้มอัน	๕๐,๐๐๐	๕๐,๐๐๐	๕๐,๐๐๐	๕๐,๐๐๐	๕๐,๐๐๐	๑ ครั้ง/ปี	หน่วยงานท้องถิ่นได้ร่วม สักการะและสำนึกใน พระมหากรุณาธิคุณ	สำนักปลัด
๒	ปั้นเด็กไทยโตไปไม่โกง	เพื่ออบรมให้ความรู้เกี่ยวกับ การทุจริต คอร์รัปชันให้แก่เด็ก และเยาวชน	ภายในตำบล	๑๐๐,๐๐๐	๑๐๐,๐๐๐	๑๐๐,๐๐๐	๑๐๐,๐๐๐	๑๐๐,๐๐๐	๑ ครั้ง/ปี	เด็กและเยาวชนมีจิตสำนึก ที่ดีปราศจากการทุจริต และ คอร์รัปชัน	สำนักปลัด
๓	ปกป้องสถาบันสำคัญของชาติ โดยเฉพาะสถาบันพระมหากษัตริย์	เพื่อร่วมแสดงความจงรักภักดี ต่อสถาบันสำคัญของชาติ	ประชาชน/ผู้นำชุมชน กลุ่มพลังมวลชน	๑๐๐,๐๐๐	๑๐๐,๐๐๐	๑๐๐,๐๐๐	๑๐๐,๐๐๐	๑๐๐,๐๐๐	โครงการ/กิจกรรม	ประชาชนทั่วไปได้ร่วม แสดงออกถึงความจงรัก ภักดีต่อสถาบันสำคัญของชาติ	สำนักปลัด
๔	ยกย่องเชิดชูบุคคลต้นแบบ	เพื่อคัดเลือกและยกย่องเชิดชู บุคคลต้นแบบในการสร้าง คุณค่าในสังคม	ภายในตำบล	๕๐,๐๐๐	๕๐,๐๐๐	๕๐,๐๐๐	๕๐,๐๐๐	๕๐,๐๐๐	๑ ครั้ง/ปี	ปลูกจิตสำนึกให้สังคม ตระหนักถึงคุณค่าแห่งความดี	สำนักปลัด
๕	พาน้องท่องธรรมะ	เพื่อส่งเสริมด้านคุณธรรมและ จริยธรรมให้กับเด็กและเยาวชน ในตำบล	ภายในตำบล	๕๐,๐๐๐	๕๐,๐๐๐	๕๐,๐๐๐	๕๐,๐๐๐	๕๐,๐๐๐	๑ ครั้ง/ปี	สามารถกล่อมเกลาจิตใจ เด็กและเยาวชนให้มีคุณธรรม จริยธรรมซึ่งเป็นพื้นฐาน ของการพัฒนาสังคมที่ดี	สำนักปลัด
รวม ๕ โครงการ				๓๕๐,๐๐๐	๓๕๐,๐๐๐	๓๕๐,๐๐๐	๓๕๐,๐๐๐	๓๕๐,๐๐๐			
แผนงาน การศาสนา วัฒนธรรมและนันทนาการ											
๑	สักการะพระบรมรูปรัชกาลที่ ๕ สืบสานประเพณีของดีจอมบึง	เพื่อส่งเสริมและอนุรักษ์ งานราชพิธีและงานประเพณี ให้อยู่สืบไป	อบต.แก้มอัน	๕๐,๐๐๐	๕๐,๐๐๐	๕๐,๐๐๐	๕๐,๐๐๐	๕๐,๐๐๐	๑ ครั้ง/ปี	สามารถสืบสาน งานราชพิธีและงาน ประเพณีให้อยู่สืบไป	กองการศึกษา
๒	ส่งเสริมศูนย์วัฒนธรรมไทยทรงดำ ตำบลแก้มอัน	เพื่อส่งเสริมกิจกรรมการดำเนินงาน ศูนย์วัฒนธรรมไทยทรงดำตำบลแก้มอัน	ภายในตำบล	๕๐,๐๐๐	๕๐,๐๐๐	๕๐,๐๐๐	๕๐,๐๐๐	๕๐,๐๐๐	๑ ครั้ง/ปี	ศูนย์วัฒนธรรมไทยทรงดำ ได้รับการส่งเสริมให้คงไว้ซึ่ง ศิลปะและวัฒนธรรมท้องถิ่น	กองการศึกษา

ที่	โครงการ	วัตถุประสงค์	เป้าหมาย (ผลผลิต ของโครงการ)	งบประมาณและที่ผ่านมา					ตัวชี้วัด (KPI)	ผลที่คาดว่าจะ จะได้รับ	หน่วยงาน รับผิดชอบ หลัก
				๒๕๖๖ (บาท)	๒๕๖๗ (บาท)	๒๕๖๘ (บาท)	๒๕๖๙ (บาท)	๒๕๗๐ (บาท)			
๓	ส่งเสริมภูมิปัญญาท้องถิ่น	เพื่อส่งเสริมศักยภาพภูมิปัญญาท้องถิ่น ในตำบล	ภายในตำบล	๕๐,๐๐๐	๕๐,๐๐๐	๕๐,๐๐๐	๕๐,๐๐๐	๕๐,๐๐๐	๑ ครั้ง/ปี	ภูมิปัญญาท้องถิ่นได้รับการ ส่งเสริมและต่อยอด	กองการศึกษา
๔	แห่เทียนพรรษา	เพื่อส่งเสริมให้เด็กเล็กได้เรียนรู้เกี่ยวกับ ประเพณีทางพระพุทธศาสนา	ศูนย์พัฒนาเด็กเล็ก บ้านแก้มอัน	๒๐,๐๐๐	๒๐,๐๐๐	๒๐,๐๐๐	๒๐,๐๐๐	๒๐,๐๐๐	๑ ครั้ง/ปี	เด็กได้รับการปลูกฝังซึ่ง ประเพณีอันดีงามทาง พุทธศาสนา	กองการศึกษา
๕	วันสงกรานต์และผู้สูงอายุ	เพื่อสืบสานประเพณีและวัฒนธรรม	ภายในตำบล	๒๐๐,๐๐๐	๒๐๐,๐๐๐	๒๐๐,๐๐๐	๒๐๐,๐๐๐	๒๐๐,๐๐๐	๑ ครั้ง/ปี	เด็กได้รับการปลูกฝังซึ่ง ประเพณีอันดีงามทาง	กองการศึกษา
๖	จัดงานวันลอยกระทง	เพื่อสืบสานประเพณีและวัฒนธรรม	ภายในตำบล	๒๐๐,๐๐๐	๒๐๐,๐๐๐	๒๐๐,๐๐๐	๒๐๐,๐๐๐	๒๐๐,๐๐๐	๑ ครั้ง/ปี	เด็กได้รับการปลูกฝังซึ่ง ประเพณีอันดีงามทาง	กองการศึกษา
๗	จัดงานวันเด็กแห่งชาติ	เพื่อส่งเสริมให้ประชาชนเห็นความสำคัญ ของเด็กให้มากขึ้น	ศูนย์พัฒนาเด็กเล็ก	๕๐,๐๐๐	๕๐,๐๐๐	๕๐,๐๐๐	๕๐,๐๐๐	๕๐,๐๐๐	๑ ครั้ง/ปี	ประชาชนตระหนักถึงความ สำคัญของเด็ก	กองการศึกษา
รวม ๗ โครงการ				๖๒๐,๐๐๐	๖๒๐,๐๐๐	๖๒๐,๐๐๐	๖๒๐,๐๐๐	๖๒๐,๐๐๐			
รวม ๑๒ โครงการ				๙๗๐,๐๐๐	๙๗๐,๐๐๐	๙๗๐,๐๐๐	๙๗๐,๐๐๐	๙๗๐,๐๐๐			

รายละเอียดโครงการพัฒนา
แผนพัฒนาท้องถิ่น (พ.ศ.๒๕๖๖-๒๕๗๐)
สำหรับ โครงการที่เกินศักยภาพขององค์กรปกครองส่วนท้องถิ่น
องค์การบริหารส่วนตำบลแก้มอัน

ก.ยุทธศาสตร์จังหวัดที่ ๒ ส่งเสริมและพัฒนาเชื่อมโยงกิจกรรมการท่องเที่ยว

ข.ยุทธศาสตร์การพัฒนาขององค์กรปกครองส่วนท้องถิ่นในเขตจังหวัดที่ ๑ ด้านพัฒนาโครงสร้างพื้นฐาน สาธารณูปโภคและสาธารณูปการ

๑. ยุทธศาสตร์ ด้านปรับปรุงพัฒนาโครงสร้างพื้นฐาน สาธารณูปโภค สาธารณูปการ

ที่	โครงการ	วัตถุประสงค์	เป้าหมาย (ผลผลิต ของโครงการ)	งบประมาณและที่ผ่านมา					ตัวชี้วัด (KPI)
				๒๕๖๖ (บาท)	๒๕๖๗ (บาท)	๒๕๖๘ (บาท)	๒๕๖๙ (บาท)	๒๕๗๐ (บาท)	
แผนงานอุตสาหกรรมและการโยธา									
๑	ก่อสร้างถนนลูกรังยกระดับและน้ำล้นผ่าน หมู่ที่ ๒ บ้านทุ่งแจง ต.แก้มอัน อ.จอมบึง จ.ราชบุรี	เพื่อให้ถนน ได้มาตรฐาน	ระยะทาง กว้าง ๘.๐๐ เมตร ยาว ๒,๐๐๐.๐๐ เมตร พื้นผิวจราจร ๑๒,๐๐๐.๐๐ ตร.เมตร	๔,๘๐๐,๐๐๐	๔,๘๐๐,๐๐๐	๔,๘๐๐,๐๐๐	๔,๘๐๐,๐๐๐	๔,๘๐๐,๐๐๐	ร้อยละของเส้นทาง ในพื้นที่ได้รับ การพัฒนา
๒	ก่อสร้างถนนลาดยางแบบแอสฟัลต์ติกคอนกรีต สายหนองข้างต้าย-หนองไม้แก่น หมู่ที่ ๓ บ้านแก้มอัน เชื่อมต่อหมู่ที่ ๗ บ้านพุ่มวง ต.แก้มอัน อ.จอมบึง จ.ราชบุรี	เพื่อให้ถนน ได้มาตรฐาน	ระยะทางกว้าง ๖.๐๐ เมตร ยาว ๕,๐๐๐.๐๐ เมตร พื้นผิวจราจร ๓๐,๐๐๐.๐๐ ตร.เมตร	๑๖,๕๐๐,๐๐๐	๑๖,๕๐๐,๐๐๐	๑๖,๕๐๐,๐๐๐	๑๖,๕๐๐,๐๐๐	๑๖,๕๐๐,๐๐๐	ร้อยละของเส้นทาง ในพื้นที่ได้รับ การพัฒนา
๓	ก่อสร้างถนนลาดยางแบบแอสฟัลต์ติกคอนกรีต สายหมูบ่น บริเวณบ้านนายน้อย บัวนาค ถึงบ้านนายวิสาร มั่นคง หมู่ที่ ๓ บ้านแก้มอัน ต.แก้มอัน อ.จอมบึง จ.ราชบุรี	เพื่อให้ถนน ได้มาตรฐาน	ระยะทางกว้าง ๖.๐๐ เมตร ยาว ๑,๕๐๐.๐๐ เมตร พื้นผิวจราจร ๙,๐๐๐.๐๐ ตร.เมตร	๔,๕๐๐,๐๐๐	๔,๕๐๐,๐๐๐	๔,๕๐๐,๐๐๐	๔,๕๐๐,๐๐๐	๔,๕๐๐,๐๐๐	ร้อยละของเส้นทาง ในพื้นที่ได้รับ การพัฒนา
๔	ก่อสร้างถนนลาดยางแบบแอสฟัลต์ติกคอนกรีต สายหนองไม้แก่น-หุบตะกร้อ หมู่ที่ ๓ บ้านแก้มอัน ต.แก้มอัน อ.จอมบึง จ.ราชบุรี	เพื่อให้ถนน ได้มาตรฐาน	ระยะทางกว้าง ๖.๐๐ เมตร ยาว ๓,๐๐๐.๐๐ เมตร พื้นผิวจราจร ๑๘,๐๐๐.๐๐ ตร.เมตร	๙,๐๐๐,๐๐๐	๙,๐๐๐,๐๐๐	๙,๐๐๐,๐๐๐	๙,๐๐๐,๐๐๐	๙,๐๐๐,๐๐๐	ร้อยละของเส้นทาง ในพื้นที่ได้รับ การพัฒนา

ที่	โครงการ	วัตถุประสงค์	เป้าหมาย (ผลผลิต ของโครงการ)	งบประมาณและที่ผ่านมา					ตัวชี้วัด (KPI)
				๒๕๖๖ (บาท)	๒๕๖๗ (บาท)	๒๕๖๘ (บาท)	๒๕๖๙ (บาท)	๒๕๗๐ (บาท)	
๕	ก่อสร้างถนนลาดยางแบบแอสฟัลต์ติกคอนกรีต เส้นบ้านนางกิมเตียง หวังดี ถึง บ้าน นายขวัญชัย อินทโพธิ์ หมู่ที่ ๓ บ้านแก้มอัน ต.แก้มอัน อ.จอมบึง จ.ราชบุรี	เพื่อให้ถนน ได้มาตรฐาน	ระยะทางกว้าง ๖.๐๐ เมตร ยาว ๑,๕๐๐.๐๐ เมตร พื้นผิวจราจร ๙,๐๐๐.๐๐ ตร.เมตร	๔,๕๐๐,๐๐๐	๔,๕๐๐,๐๐๐	๔,๕๐๐,๐๐๐	๔,๕๐๐,๐๐๐	๔,๕๐๐,๐๐๐	ร้อยละของเส้นทาง ในพื้นที่ได้รับ การพัฒนา
๖	ก่อสร้างระบบประปาหมู่บ้าน บริเวณ สระหนองข้างตาด หมู่ที่ ๓ บ้านแก้มอัน ต.แก้มอัน อ.จอมบึง จ.ราชบุรี	เพื่อให้มีแหล่ง กักเก็บน้ำใช้ ในการเกษตร	จำนวน ๑ แห่ง	๒,๐๐๐,๐๐๐	๒,๐๐๐,๐๐๐	๒,๐๐๐,๐๐๐	๒,๐๐๐,๐๐๐	๒,๐๐๐,๐๐๐	ร้อยละของครัวเรือน ที่มีแหล่งกักเก็บน้ำใ
๗	วางท่อระบายน้ำคอนกรีตเสริมเหล็ก พร้อมบ่อพัก หมู่ที่ ๓ บ้านแก้มอัน สาย ๓๒๗๔ ด้านทับตะโก-จอมบึง ต.แก้มอัน อ.จอมบึง จ.ราชบุรี	เพื่อให้ถนน ได้มาตรฐาน	ระยะทางยาว ๑,๖๐๐.๐๐ เมตร ท่อเส้นผ่าศูนย์กลาง ๑.๐๐ X ๑.๐๐ เมตร	๓,๐๐๐,๐๐๐	๓,๐๐๐,๐๐๐	๓,๐๐๐,๐๐๐	๓,๐๐๐,๐๐๐	๓,๐๐๐,๐๐๐	ร้อยละของเส้นทาง ในพื้นที่ได้รับ การพัฒนา
๘	ขุดลอกลำห้วยสาธารณะหนองสองตอน และทำเส้นทางให้สามารถลำเลียงผลผลิต ทางการเกษตรได้ หมู่ที่ ๓ บ้านแก้มอัน ถึง หมู่ ๑๐ บ้านทุ่งเค็ด ต.แก้มอัน อ.จอมบึง จ.ราชบุรี	เพื่อให้ประชาชน มีแหล่งกักเก็บน้ำใช้ และสามารถลำเลียง ผลผลิตทางการเกษตร	ระยะทาง ๓,๐๐๐.๐๐ เมตร	๕,๐๐๐,๐๐๐	๕,๐๐๐,๐๐๐	๕,๐๐๐,๐๐๐	๕,๐๐๐,๐๐๐	๕,๐๐๐,๐๐๐	ร้อยละของครัวเรือน ที่มีแหล่งกักเก็บน้ำใ
๙	ก่อสร้างถนนลาดยางแบบแอสฟัลต์ติกคอนกรีต หมู่ที่ ๔ บ้านรางเฒ่ เชื่อมต่อหมู่ที่ ๑๓ บ้านท่าลาบ ต.แก้มอัน อ.จอมบึง จ.ราชบุรี	เพื่อให้ถนน ได้มาตรฐาน	ระยะทางกว้าง ๘.๐๐ เมตร ยาว ๘๐๐.๐๐ เมตร พื้นผิวจราจร ๖,๔๐๐.๐๐ ตร.เมตร	๓,๒๐๐,๐๐๐	๓,๒๐๐,๐๐๐	๓,๒๐๐,๐๐๐	๓,๒๐๐,๐๐๐	๓,๒๐๐,๐๐๐	ร้อยละของเส้นทาง ในพื้นที่ได้รับ การพัฒนา
๑๐	ก่อสร้างถนนลาดยางแอสฟัลต์ติกคอนกรีต สาย รางเฒ่ - ท่าลาบ - สันดอน หมู่ที่ ๔ บ้านรางเฒ่ ต.แก้มอัน อ.จอมบึง จ.ราชบุรี	เพื่อให้ถนน ได้มาตรฐาน	ขนาดผิวจราจร กว้าง ๖.๐๐ เมตร ระยะทางยาว ๑,๖๑๐.๐๐ เมตร หนา ๐.๐๕ เมตร หรือมีพื้นที่ลาดยางไม่น้อยกว่า ๙,๖๖๐.๐๐ ตร.ม. (ตามแบบมาตรฐานกรมทางหลวงชนบทกำหนด)	๗,๕๐๐,๐๐๐	๗,๕๐๐,๐๐๐	๗,๕๐๐,๐๐๐	๗,๕๐๐,๐๐๐	๗,๕๐๐,๐๐๐	ร้อยละของเส้นทาง ในพื้นที่ได้รับ การพัฒนา

ที่	โครงการ	วัตถุประสงค์	เป้าหมาย (ผลผลิต ของโครงการ)	งบประมาณและที่ผ่านมา					ตัวชี้วัด (KPI)
				๒๕๖๖ (บาท)	๒๕๖๗ (บาท)	๒๕๖๘ (บาท)	๒๕๖๙ (บาท)	๒๕๗๐ (บาท)	
๑๑	ก่อสร้างถนนลาดยางแบบแอสฟัลติกคอนกรีต หมู่ที่ ๕ บ้านวังปลา ต.แก้มอัน อ.จอมบึง จ.ราชบุรี	เพื่อให้ถนนได้มาตรฐาน	ระยะทางกว้าง ๖.๐๐ เมตร ยาว ๑,๕๐๐.๐๐ เมตร พื้นผิวจราจร ๙,๐๐๐.๐๐ ตร.เมตร	๔,๕๐๐,๐๐๐	๔,๕๐๐,๐๐๐	๔,๕๐๐,๐๐๐	๔,๕๐๐,๐๐๐	๔,๕๐๐,๐๐๐	ร้อยละของเส้นทางในพื้นที่ได้รับการพัฒนา
๑๒	ก่อสร้างถนนลาดยางแบบแอสฟัลติกคอนกรีต หมู่ที่ ๖ เชื่อมต่อหมู่ที่ ๑๒ บ้านเขาแดน ต.แก้มอัน อ.จอมบึง จ.ราชบุรี	เพื่อให้ถนนได้มาตรฐาน	ระยะทางกว้าง ๖.๐๐ เมตร ยาว ๑,๐๐๐.๐๐ เมตร พื้นผิวจราจร ๖,๐๐๐.๐๐ ตร.เมตร	๓,๓๐๐,๐๐๐	๓,๓๐๐,๐๐๐	๓,๓๐๐,๐๐๐	๓,๓๐๐,๐๐๐	๓,๓๐๐,๐๐๐	ร้อยละของเส้นทางในพื้นที่ได้รับการพัฒนา
๑๓	ก่อสร้างสะพานคอนกรีตเสริมเหล็ก ลำห้วยหนองตาลุน หมู่ที่ ๗ บ้านพุ่มวง ต.แก้มอัน อ.จอมบึง จ.ราชบุรี	เพื่อให้ถนนได้มาตรฐาน	ระยะทางกว้าง ๗.๐๐ เมตร ยาว ๑๕.๐๐ เมตร	๒,๕๐๐,๐๐๐	๒,๕๐๐,๐๐๐	๒,๕๐๐,๐๐๐	๒,๕๐๐,๐๐๐	๒,๕๐๐,๐๐๐	ร้อยละของเส้นทางในพื้นที่ได้รับการพัฒนา
๑๔	ก่อสร้างถนนลาดยางแบบแอสฟัลติกคอนกรีต สายหุบสำเภาทอง หมู่ที่ ๘ บ้านพุตะเคียน ต.แก้มอัน อ.จอมบึง จ.ราชบุรี	เพื่อให้ถนนได้มาตรฐาน	ระยะทางกว้าง ๖.๐๐ เมตร ยาว ๒,๐๐๐.๐๐ เมตร พื้นผิวจราจร ๑๒,๐๐๐.๐๐ ตร.เมตร	๖,๐๐๐,๐๐๐	๖,๐๐๐,๐๐๐	๖,๐๐๐,๐๐๐	๖,๐๐๐,๐๐๐	๖,๐๐๐,๐๐๐	ร้อยละของเส้นทางในพื้นที่ได้รับการพัฒนา
๑๕	ก่อสร้างถนนลาดยางแบบแอสฟัลติกคอนกรีต สายหุบพ่อเต่า หมู่ที่ ๘ บ้านพุตะเคียน ต.แก้มอัน อ.จอมบึง จ.ราชบุรี	เพื่อให้ถนนได้มาตรฐาน	ระยะทางกว้าง ๖.๐๐ เมตร ยาว ๓,๕๐๐.๐๐ เมตร พื้นผิวจราจร ๒๑,๐๐๐.๐๐ ตร.เมตร	๕,๒๕๐,๐๐๐	๕,๒๕๐,๐๐๐	๕,๒๕๐,๐๐๐	๕,๒๕๐,๐๐๐	๕,๒๕๐,๐๐๐	ร้อยละของเส้นทางในพื้นที่ได้รับการพัฒนา
๑๖	ก่อสร้างถนนลาดยางแบบแอสฟัลติกคอนกรีต (๒ช่วง) พร้อมวางท่อระบายน้ำ คสล. สายซอย เกาะกลาง - รางใหญ่ หมู่ที่ ๙ บ้านสันดอน ต.แก้มอัน อ.จอมบึง จ.ราชบุรี	เพื่อให้ถนนได้มาตรฐาน	ช่วงที่ ๑ ขนาดผิวจราจร กว้าง ๕.๐๐ เมตร ระยะทางยาว ๑,๑๒๐.๐๐ เมตร หนา ๐.๐๕ เมตร หรือมีพื้นที่ลาดยางไม่น้อยกว่า ๕,๖๐๐ ตร.ม. พร้อมวางท่อระบายน้ำ คสล. จำนวน ๑ จุด	๖,๐๐๐,๐๐๐	๖,๐๐๐,๐๐๐	๖,๐๐๐,๐๐๐	๖,๐๐๐,๐๐๐	๖,๐๐๐,๐๐๐	ร้อยละของเส้นทางในพื้นที่ได้รับการพัฒนา

ที่	โครงการ	วัตถุประสงค์	เป้าหมาย (ผลผลิต ของโครงการ)	งบประมาณและที่ผ่านมา					ตัวชี้วัด (KPI)
				๒๕๖๖ (บาท)	๒๕๖๗ (บาท)	๒๕๖๘ (บาท)	๒๕๖๙ (บาท)	๒๕๗๐ (บาท)	
			๑ - ๑ ๐.๔๐ x ๑.๐๐ (มอก.ชั้น ๓) จำนวน ๖.๐๐ ท่อน <u>ช่วงที่๒</u> ขนาดผิวจราจร กว้าง ๕.๐๐ เมตร ระยะทางยาว ๘๓๐.๐๐ เมตร หน้า ๐.๐๕ เมตร หรือมีพื้นที่เทลาดยางไม่น้อยกว่า ๔,๑๕๐.๐๐ ตร.ม. พร้อมวางท่อระบายน้ำ คสล. จำนวน ๒ จุด ๑ - ๑ ๐.๖๐ x ๑.๐๐ (มอก.ชั้น ๓) จำนวน ๑๒.๐๐ ท่อน ยานวรอยต่อพร้อมฝังกลบเสร็จ (ตามแบบมาตรฐานกรมทางหลวงชนบทกำหนด)						
๑๗	ขุดลอกลำห้วยล้นช้าง บริเวณบ้านนายพี บริสุทธิ ถึง บ้านนายบุญโปรด รักฟุ้งกลาง หมู่ที่๙ บ้านสันดอน ต.แก้มอัน อ.จอมบึง จ.ราชบุรี	เพื่อให้มีแหล่ง กักเก็บน้ำใช้ ในการเกษตร	ระยะทาง ๑,๗๐๐.๐๐ เมตร	๒,๐๐๐,๐๐๐	๒,๐๐๐,๐๐๐	๒,๐๐๐,๐๐๐	๒,๐๐๐,๐๐๐	๒,๐๐๐,๐๐๐	ร้อยละของครัวเรือน ที่มีแหล่งกักเก็บน้ำ
๑๘	ก่อสร้างถนนลาดยางแบบแอสฟัลต์ติกคอนกรีต สายโชคอำนวย-พูนิน หมู่ที่ ๑๐ บ้านทุ่งเคล็ด ต.แก้มอัน อ.จอมบึง จ.ราชบุรี	เพื่อให้ถนน ได้มาตรฐาน	ระยะทางกว้าง ๖.๐๐ เมตร ยาว ๑,๒๕๐.๐๐ เมตร พื้นผิวจราจร ๗,๕๐๐.๐๐ ตร.เมตร	๓,๗๕๐,๐๐๐	๓,๗๕๐,๐๐๐	๓,๗๕๐,๐๐๐	๓,๗๕๐,๐๐๐	๓,๗๕๐,๐๐๐	ร้อยละของเส้นทาง ในพื้นที่ได้รับ การพัฒนา
๑๙	ก่อสร้างถนนลาดยางแบบแอสฟัลต์ติกคอนกรีต สายทุ่งแฝกโปงกก-บ้านหนองปากดง หมู่ที่๑๑ บ้านโปงกก ต.แก้มอัน อ.จอมบึง จ.ราชบุรี	เพื่อให้ถนน ได้มาตรฐาน	ระยะทางกว้าง ๖.๐๐ เมตร ยาว ๑,๕๐๐.๐๐ เมตร พื้นผิวจราจร ๙,๐๐๐.๐๐ ตร.เมตร	๔,๕๐๐,๐๐๐	๔,๕๐๐,๐๐๐	๔,๕๐๐,๐๐๐	๔,๕๐๐,๐๐๐	๔,๕๐๐,๐๐๐	ร้อยละของเส้นทาง ในพื้นที่ได้รับ การพัฒนา
๒๐	ก่อสร้างถนนลาดยางแบบแอสฟัลต์ติกคอนกรีต สายโปงกก ถึง หนองขาม หมู่ที่ ๑๑ บ้านโปงกก ต.แก้มอัน อ.จอมบึง จ.ราชบุรี	เพื่อให้ถนน ได้มาตรฐาน	ระยะทางกว้าง ๖.๐๐ เมตร ยาว ๒,๐๐๐.๐๐ เมตร พื้นผิวจราจร ๑๒,๐๐๐.๐๐ ตร.เมตร	๖,๐๐๐,๐๐๐	๖,๐๐๐,๐๐๐	๖,๐๐๐,๐๐๐	๖,๐๐๐,๐๐๐	๖,๐๐๐,๐๐๐	ร้อยละของเส้นทาง ในพื้นที่ได้รับ การพัฒนา
๒๑	ก่อสร้างถนนลาดยางแบบแอสฟัลต์ติกคอนกรีต	เพื่อให้ถนน	ระยะทางกว้าง ๖.๐๐ เมตร	๑๒,๐๐๐,๐๐๐	๑๒,๐๐๐,๐๐๐	๑๒,๐๐๐,๐๐๐	๑๒,๐๐๐,๐๐๐	๑๒,๐๐๐,๐๐๐	ร้อยละของเส้นทาง

ที่	โครงการ	วัตถุประสงค์	เป้าหมาย (ผลผลิต ของโครงการ)	งบประมาณและที่ผ่านมา					ตัวชี้วัด (KPI)
				๒๕๖๖ (บาท)	๒๕๖๗ (บาท)	๒๕๖๘ (บาท)	๒๕๖๙ (บาท)	๒๕๗๐ (บาท)	
	สายน้ำสำนักสงฆ์ ไปงกก-หนองพูก หมู่ที่๑๑ บ้านไปงกก ต.แก้มอัน อ.จอมบึง จ.ราชบุรี	ได้มาตรฐาน	ยาว ๔,๐๐๐.๐๐ เมตร พื้นผิวจราจร ๒๔,๐๐๐.๐๐ ตร.เมตร						ในพื้นที่ได้รับ การพัฒนา
๒๒	ก่อสร้างถนนลาดยางแบบแอสฟัลต์ติกคอนกรีต หมู่ที่ ๑๓ สายสามัคคีร่วมใจพัฒนา เชื่อมต่อหมู่ที่ ๔ บ้านรางเฒ่ ต.แก้มอัน อ.จอมบึง จ.ราชบุรี	เพื่อให้ถนน ได้มาตรฐาน	ระยะทางกว้าง ๖.๐๐ เมตร ยาว ๑,๓๐๐.๐๐ เมตร พื้นผิวจราจร ๗,๘๐๐.๐๐ ตร.เมตร	๓,๙๐๐,๐๐๐	๓,๙๐๐,๐๐๐	๓,๙๐๐,๐๐๐	๓,๙๐๐,๐๐๐	๓,๙๐๐,๐๐๐	ร้อยละของเส้นทาง ในพื้นที่ได้รับ การพัฒนา
๒๓	ก่อสร้างถนนลาดยางแอสฟัลต์ติกคอนกรีต พร้อมวางท่อระบายน้ำ คสล. จำนวน ๑ จุด สายซอยร่วมใจสามัคคีพัฒนา - ไร่นาบุญเชิด ทัพโพธิ์ หมู่ที่๑๓ บ้านท่าลาบ ต.แก้มอัน อ.จอมบึง จ.ราชบุรี	เพื่อให้ถนน ได้มาตรฐาน	ขนาดผิวจราจร กว้าง ๖.๐๐ เมตร ระยะทางยาว ๑,๒๗๐.๐๐ เมตร หนา ๐.๐๕ เมตร หรือมีพื้นที่ลาดยางไม่น้อยกว่า ๗,๖๒๐.๐๐ ตร.ม. พร้อมวางท่อระบายน้ำ คสล. จำนวน ๑ จุด ๒ - ๒ ๐.๖๐ x ๑.๐๐ (มอก.ชั้น ๓) จำนวน ๑๘.๐๐ ท่อน ยานวรอยต่อพร้อมฝังกลบเสร็จ (ตามแบบมาตรฐานกรมทางหลวงชนบทกำหนด)	๖,๐๐๐,๐๐๐	๖,๐๐๐,๐๐๐	๖,๐๐๐,๐๐๐	๖,๐๐๐,๐๐๐	๖,๐๐๐,๐๐๐	ร้อยละของเส้นทาง ในพื้นที่ได้รับ การพัฒนา
๒๔	ก่อสร้างถนนลาดยางแบบแอสฟัลต์ติกคอนกรีต สายหลังเนิน หมู่ที่ ๑๕ บ้านห้วยตาม่วง ต.แก้มอัน อ.จอมบึง จ.ราชบุรี	เพื่อให้ถนน ได้มาตรฐาน	ระยะทางกว้าง ๖.๐๐ เมตร ยาว ๑,๗๐๐.๐๐ เมตร พื้นผิวจราจร ๑๐,๒๐๐.๐๐ ตร.เมตร	๕,๑๐๐,๐๐๐	๕,๑๐๐,๐๐๐	๕,๑๐๐,๐๐๐	๕,๑๐๐,๐๐๐	๕,๑๐๐,๐๐๐	ร้อยละของเส้นทาง ในพื้นที่ได้รับ การพัฒนา
๒๕	ขุดลอกลำห้วยพร้อมติดตั้งสปริงเวย์ สายไปงตอง หมู่ที่๑๕ บ้านห้วยตาม่วง ต.แก้มอัน อ.จอมบึง จ.ราชบุรี	เพื่อให้มีแหล่ง กักเก็บน้ำใช้ ในการเกษตร	ระยะทาง ๕,๐๐๐.๐๐ เมตร	๕,๐๐๐,๐๐๐	๕,๐๐๐,๐๐๐	๕,๐๐๐,๐๐๐	๕,๐๐๐,๐๐๐	๕,๐๐๐,๐๐๐	ร้อยละของครัวเรือน ที่มีแหล่งกักเก็บน้ำใ
๒๖	ก่อสร้างสะพานคอนกรีตเสริมเหล็ก ข้ามลำห้วยสายไปงตอง หมู่ที่๑๕ บ้านห้วยตาม่วง ต.แก้มอัน	เพื่อให้ประชาชน มีการเดินทาง สะดวก	ระยะทางกว้าง ๑๔.๐๐ เมตร ยาว ๒๐.๐๐ เมตร	๗,๐๐๐,๐๐๐	๗,๐๐๐,๐๐๐	๗,๐๐๐,๐๐๐	๗,๐๐๐,๐๐๐	๗,๐๐๐,๐๐๐	ร้อยละของประชาชน เดินทางสะดวก

ที่	โครงการ	วัตถุประสงค์	เป้าหมาย (ผลผลิต ของโครงการ)	งบประมาณและที่ผ่านมา					ตัวชี้วัด (KPI)
				๒๕๖๖ (บาท)	๒๕๖๗ (บาท)	๒๕๖๘ (บาท)	๒๕๖๙ (บาท)	๒๕๗๐ (บาท)	
	อ.จอมบึง จ.ราชบุรี								
๒๗	ก่อสร้างถนนลูกรังบดอัด สายห้วยตาม่วง-เขารัง หมู่ที่๑๕ บ้านห้วยตาม่วง ต.แก้มอัน อ.จอมบึง จ.ราชบุรี	เพื่อให้ถนน ได้มาตรฐาน	ระยะทางกว้าง ๘.๐๐ เมตร ยาว ๓,๐๐๐.๐๐ เมตร พื้นผิวจราจร ๒๔,๐๐๐.๐๐ ตร.เมตร	๖,๐๐๐,๐๐๐	๖,๐๐๐,๐๐๐	๖,๐๐๐,๐๐๐	๖,๐๐๐,๐๐๐	๖,๐๐๐,๐๐๐	ร้อยละของเส้นทาง ในพื้นที่ได้รับ การพัฒนา
๒๘	ก่อสร้างฝายกั้นน้ำลำภาชี หมู่ที่ ๑,๒,๙,๑๔,๑๕ ต.แก้มอัน อ.จอมบึง จ.ราชบุรี	เพื่อให้มีแหล่ง กักเก็บน้ำใช้ ในการเกษตร	จำนวน ๑ แห่ง	๕๐,๐๐๐,๐๐๐	๕๐,๐๐๐,๐๐๐	๕๐,๐๐๐,๐๐๐	๕๐,๐๐๐,๐๐๐	๕๐,๐๐๐,๐๐๐	ร้อยละของครัวเรือน ที่มีแหล่งกักเก็บน้ำใ
๒๙	ก่อสร้างศาลาอเนกประสงค์ประจำตำบล แก้มอัน อ.จอมบึง จ.ราชบุรี	เพื่อใช้ในการจัด ประชามระดับตำบล และประกอบกิจกรรม ต่างๆ ของตำบล	จำนวน ๑ แห่ง	๓,๕๐๐,๐๐๐	๓,๕๐๐,๐๐๐	๓,๕๐๐,๐๐๐	๓,๕๐๐,๐๐๑	๓,๕๐๐,๐๐๐	ร้อยละของ ความพึงพอใจ ของประชาชน
รวม ๒๙ โครงการ				๒๐๒,๓๐๐,๐๐๐	๒๐๒,๓๐๐,๐๐๐	๒๐๒,๓๐๐,๐๐๐	๒๐๒,๓๐๐,๐๐๑	๒๐๒,๓๐๐,๐๐๐	

แบบ ผ ๐๒/๑

ผลที่คาดว่าจะได้รับ	หน่วยงานรับผิดชอบหลัก
ประชาชนเดินทางสะดวกและลดอุบัติเหตุ	กองช่าง อบต.แก้มอัน/ จ.ราชบุรี/ อบจ.ราชบุรี/ กรมส่งเสริมฯ/อื่นๆ
ประชาชนเดินทางสะดวกและลดอุบัติเหตุ	กองช่าง อบต.แก้มอัน/ จ.ราชบุรี/ อบจ.ราชบุรี/ กรมส่งเสริมฯ/อื่นๆ
ประชาชนเดินทางสะดวกและลดอุบัติเหตุ	กองช่าง อบต.แก้มอัน/ จ.ราชบุรี/ อบจ.ราชบุรี/ กรมส่งเสริมฯ/อื่นๆ
ประชาชนเดินทางสะดวกและลดอุบัติเหตุ	กองช่าง อบต.แก้มอัน/ จ.ราชบุรี/ อบจ.ราชบุรี/ กรมส่งเสริมฯ/อื่นๆ

ผลที่คาดว่าจะได้รับ	หน่วยงานรับผิดชอบหลัก
ประชาชนเดินทางสะดวกและลดอุบัติเหตุ	กองช่าง อบต.แก้มอัน/ จ.ราชบุรี/ อบจ.ราชบุรี/ กรมส่งเสริมฯ/อื่นๆ
ทำให้ประชาชนมีแหล่งกักเก็บน้ำใช้ในการเกษตร	กองช่าง อบต.แก้มอัน/ จ.ราชบุรี/ อบจ.ราชบุรี/ กรมส่งเสริมฯ/อื่นๆ
ประชาชนเดินทางสะดวกและลดอุบัติเหตุ	กองช่าง อบต.แก้มอัน/ จ.ราชบุรี/ อบจ.ราชบุรี/ กรมส่งเสริมฯ/อื่นๆ
ประชาชนมีน้ำใช้ทางการเกษตรและสามารถลำเลียงผลผลิตทางการเกษตร	กองช่าง อบต.แก้มอัน/ จ.ราชบุรี/ อบจ.ราชบุรี/ กรมส่งเสริมฯ/อื่นๆ
ประชาชนเดินทางสะดวกและลดอุบัติเหตุ	กองช่าง อบต.แก้มอัน/ จ.ราชบุรี/ อบจ.ราชบุรี/ กรมส่งเสริมฯ/อื่นๆ
ประชาชนเดินทางสะดวกและลดอุบัติเหตุ	กองช่าง อบต.แก้มอัน/ จ.ราชบุรี/ อบจ.ราชบุรี/ กรมส่งเสริมฯ/อื่นๆ

ผลที่คาดว่าจะได้รับ	หน่วยงานรับผิดชอบหลัก
ทำให้ประชาชนมีแหล่งกักเก็บน้ำใช้ในการเกษตร	กองช่าง อบต.แก้มอัน/ จ.ราชบุรี/ อบจ.ราชบุรี/ กรมส่งเสริมฯ/อื่นๆ
ประชาชนเดินทางสะดวกและลดอุบัติเหตุ	กองช่าง อบต.แก้มอัน/ จ.ราชบุรี/ อบจ.ราชบุรี/ กรมส่งเสริมฯ/อื่นๆ
ประชาชนเดินทางสะดวกและลดอุบัติเหตุ	กองช่าง อบต.แก้มอัน/ จ.ราชบุรี/ อบจ.ราชบุรี/ กรมส่งเสริมฯ/อื่นๆ
ประชาชนเดินทางสะดวกและลดอุบัติเหตุ	กองช่าง อบต.แก้มอัน/ จ.ราชบุรี/ อบจ.ราชบุรี/ กรมส่งเสริมฯ/อื่นๆ
ประชาชนเดินทาง	กองช่าง

ผลที่คาดว่าจะได้รับ	หน่วยงานรับผิดชอบหลัก
สะดวกและลดอุบัติเหตุ	อบต.แก้มอัน/ จ.ราชบุรี/ อบจ.ราชบุรี/ กรมส่งเสริมฯ/อื่นๆ
ประชาชนเดินทางสะดวกและลดอุบัติเหตุ	กองช่าง อบต.แก้มอัน/ จ.ราชบุรี/ อบจ.ราชบุรี/ กรมส่งเสริมฯ/อื่นๆ
ประชาชนเดินทางสะดวกและลดอุบัติเหตุ	กองช่าง อบต.แก้มอัน/ จ.ราชบุรี/ อบจ.ราชบุรี/ กรมส่งเสริมฯ/อื่นๆ
ประชาชนเดินทางสะดวกและลดอุบัติเหตุ	กองช่าง อบต.แก้มอัน/ จ.ราชบุรี/ อบจ.ราชบุรี/ กรมส่งเสริมฯ/อื่นๆ
ทำให้ประชาชนมีแหล่งกักเก็บน้ำใช้ในการเกษตร	กองช่าง อบต.แก้มอัน/ จ.ราชบุรี/ อบจ.ราชบุรี/ กรมส่งเสริมฯ/อื่นๆ
ทำให้ประชาชนเดินทางได้สะดวก	กองช่าง อบต.แก้มอัน/ จ.ราชบุรี/

ผลที่คาดว่าจะได้รับ	หน่วยงาน รับผิดชอบ หลัก อบจ.ราชบุรี/ กรมส่งเสริมฯ/อื่นๆ
ประชาชนเดินทางสะดวกและลดอุบัติเหตุ	กองช่าง อบต.แก้มอัน/ จ.ราชบุรี/ อบจ.ราชบุรี/ กรมส่งเสริมฯ/อื่นๆ
ทำให้ประชาชนมีแหล่งกักเก็บน้ำใช้ในการเกษตร	กองช่าง อบต.แก้มอัน/ จ.ราชบุรี/ อบจ.ราชบุรี/ กรมส่งเสริมฯ/อื่นๆ
ประชาชนมีศาลาอเนกประสงค์เพื่อใช้ในการประชุม ประชาคมระดับตำบลและประกอบกิจกรรมต่างๆ ของตำบล	กองช่าง อบต.แก้มอัน/ จ.ราชบุรี/ อบจ.ราชบุรี/ กรมส่งเสริมฯ/อื่นๆ